

## Conselleria d'Agricultura, Desenvolupament Rural, Emergència Climàtica i Transició Ecològica

*DECRET 101/2022, de 29 de juliol, del Consell, pel qual es declara paratge natural municipal l'enclavament denominat Bec de l'Àguila, al terme municipal de Mutxamel.*  
[2022/7562]

Preàmbul
Article 1. Objecte del decret
Article 2. Àmbit territorial
Article 3. Administració, gestió i assessorament
Article 4. Règim de protecció
Article 5. Normes d'ordenació bàsica i detallada del Paratge Natural Municipal Bec de l'Àguila
Article 6. Consell de Participació del Paratge Natural Municipal
Article 7. Mitjans econòmics
Article 8. Règim d'infraccions i sancions
Disposició addicional
Única. No increment de despesa
Disposició derogatòria
Única. Derogació general
Disposicions finals
Primera. Revisió
Segona. Execució i desplegament
Tercera. Entrada en vigor
Annex I
Delimitació del Paratge Natural Municipal Bec de l'Àguila
Annex II
Delimitació gràfica del Paratge Natural Municipal Bec de l'Àguila
Annex III
Normes bàsiques d'ordenació del Paratge Natural Municipal Bec de l'Àguila
Títol I. Disposicions generals
Capítol únic. Normes d'ordenació
Article 1. Naturalesa de les normes de protecció
Article 2. Finalitat
Article 3. Efectes
Article 4. Interpretació
Article 5. Règim d'avaluació d'impactes ambientals
Article 6. Autoritzacions i informes previs
Títol II. Normes generals de regulació d'usos i activitats
Capítol I. Normes sobre protecció de recursos de domini públic
Secció primera. Protecció de recursos hidrològics
Article 7. Marc general per a la protecció dels recursos hídrics i del domini públic hidràulic
Article 8. Qualitat de l'aigua
Article 9. Llits de riu, riberes i marges dels cursos d'aigua
Article 10. Protecció d'aigües subterrànies
Article 11. Abocaments
Secció segona. Protecció de sòls
Article 12. Moviments de terres
Secció tercera. Protecció de la vegetació silvestre
Article 13. Conservació de la coberta vegetal
Article 14. Formacions vegetals d'interès
Article 15. Tala i recol·lecció
Article 16. Gestió de la vegetació
Article 17. Control d'espècies exòtiques invasores
Secció quarta. Protecció de la fauna
Article 18. Protecció de la fauna silvestre
Article 19. Closes i tanques
Secció cinquena. Xarxa Natura 2000
Article 20. Aplicació del règim de conservació de la Xarxa Natura 2000
Secció sisena. Protecció del paisatge
Article 21. Impacte paisatgístic
Article 22. Publicitat estàtica
Secció setena. Protecció del patrimoni cultural
Article 23. Règim de protecció del patrimoni cultural
Secció huitena. Protecció d'elements d'interès geològic, geomorfològic i coves

## Conselleria de Agricultura, Desarrollo Rural, Emergencia Climática y Transición Ecológica

*DECRETO 101/2022, de 29 de julio, del Consell, por el que se declara Paraje Natural Municipal el enclave denominado Bec de l'Àguila, en el término municipal de Mutxamel.* [2022/7562]

Preàmbulo
Artículo 1. Objeto del decreto
Artículo 2. Ámbito territorial
Artículo 3. Administración, gestión y asesoramiento
Artículo 4. Régimen de protección
Artículo 5. Normas de Ordenación básica y pormenorizada del Paraje Natural Municipal
Artículo 6. Consejo de Participación del Paraje Natural Municipal
Artículo 7. Medios económicos
Artículo 8. Régimen de infracciones y sanciones
Disposición adicional
Única. No incremento de gasto
Disposición derogatoria
Única. Derogación general
Disposiciones finales
Primera. Revisión
Segunda. Ejecución y desarrollo
Tercera. Entrada en vigor
Anexo I
Delimitación del Paraje Natural Municipal Bec de l'Àguila
Anexo II
Delimitación gráfica del Paraje Natural Municipal Bec de l'Àguila
Anexo III
Normas básicas de ordenación del Paraje Natural Municipal Bec de l'Àguila
Título I. Disposiciones generales
Capítulo Único. Normas de ordenación
Artículo 1. Naturaleza de las normas de protección
Artículo 2. Finalidad
Artículo 3. Efectos
Artículo 4. Interpretación
Artículo 5. Régimen de evaluación de impactos ambientales
Artículo 6. Autorizaciones e informes previos
Título II. Normas generales de regulación de usos y actividades
Capítulo I. Normas sobre protección de recursos de dominio público
Sección primera. Protección de recursos hidrológicos
Artículo 7. Marco general para la protección de los recursos hídricos y del dominio público hidráulico
Artículo 8. Calidad del agua
Artículo 9. Cauces, riberas y márgenes de los cursos de agua
Artículo 10. Protección de aguas subterráneas
Artículo 11. Vertidos
Sección segunda. Protección de suelos
Artículo 12. Movimientos de tierras
Sección tercera. Protección de la vegetación silvestre
Artículo 13. Conservación de la cubierta vegetal
Artículo 14. Formaciones vegetales de interés
Artículo 15. Tala y recolección
Artículo 16. Gestión de la vegetación
Artículo 17. Control de especies exóticas invasoras
Sección cuarta. Protección de la fauna
Artículo 18. Protección de la fauna silvestre
Artículo 19. Cercas y vallados
Sección quinta. Red Natura 2000.
Artículo 20. Aplicación del régimen de conservación de la Red Natura 2000
Sección sexta. Protección del paisaje
Artículo 21. Impacto paisajístico
Artículo 22. Publicidad estática
Sección séptima. Protección del patrimonio cultural
Artículo 23. Régimen de protección del patrimonio cultural
Sección octava. Protección de elementos de interés geológico, geomorfológico y cuevas



Article 24. Protecció d'elements d'interés geològic, geomorfològic i coves

Capítol II. Normes sobre regulació d'activitats i infraestructures

Secció primera. Activitats extractives i mineres

Article 25. Activitats extractives i mineres

Secció segona. Activitats agràries

Article 26. Normes generals sobre cultius

Article 27. Construccions i instal·lacions relacionades amb les activitats agrícoles

Article 28. Productes fitosanitaris

Article 29. Règim general d'activitats ramaderes

Secció tercera. Apicultura

Article 30. Normes generals

Secció quarta. Gestió forestal

Article 31. Gestió forestal

Article 32. Aprofitaments forestals

Article 33. Silvicultura

Article 34. Incendis forestals

Secció cinquena. Activitat cinegètica

Article 35. Normes generals

Secció sisena. Activitat industrial

Article 36. Activitat industrial

Secció setena. Ús públic del paratge natural municipal

Article 37. Règim general de l'ús públic del paratge natural municipal

Article 38. Campaments de turisme o càmping i activitats recreatives i d'esbargiment vinculades a construccions

Article 39. Esbargiment concentrat

Article 40. Allotjament en el paratge natural municipal

Article 41. Acampada

Article 42. Senderisme

Article 43. Ciclisme de muntanya

Article 44. Altres activitats esportives en el medi natural

Article 45. Actes públics: activitats culturals

Article 46. Circulació motoritzada al paratge natural municipal

Secció huitena. Activitats d'urbanisme i edificació

Article 47. Urbanisme i edificació

Secció novena. Infraestructures

Article 48. Normes generals sobre les obres d'infraestructures

Secció desena. Activitats d'investigació

Article 49. Ordenació i promoció de les activitats d'investigació

## PREÀMBUL

El paratge denominat Bec de l'Àguila se situa al nord-oest del terme municipal de Mutxamel, a la zona més muntanyosa del municipi. Sempre dins del terme municipal de Mutxamel, comprén els llocs coneguts com a Bec de l'Àguila, barranc dels Cocons i tossal Redó, que alhora formen part de la zona ZEPA del riu Monnegre.

El paratge, de molt de valor paisatgístic, s'enquadra dins d'un context geològic regional localitzat a la part sud-est de les serralades bètiques, a la zona externa d'aquestes, coneguda com a zona bètica. Es localitza en la unitat geològica denominada prebètic d'Alacant, en la qual predominen roques sedimentàries continentals i litorals del Triàsic. El barranc dels Cocons es caracteritza per la presència de les antigues mines de l'ocre, i en el fons d'aquest s'observen unes formacions característiques d'aquest tipus de roca, els cocons, que li donen nom. Són uns buits en la roca, més o menys circulars, que es formen per la dissolució de la calcària, on s'embassa l'aigua.

La vegetació predominant la constitueix una bona representació de la timoneda alacantina. Quant a les formacions vegetals en rambles i barrancs, com és el cas del barranc dels Cocons, entre d'altres, cal destacar la presència d'adelfares (*Rubo ulmifolii-Nerietum Oleandri*). Les espècies que presenten un grau més elevat de protecció en la zona d'estudi són el margalló (*Chamaerops humilis*), el rabet de gat (*Sideritis leucantha subsp. Leucantha*), els falsos timons (*Teucrium capitatum subsp. gracillium*, *Teucrium homotrichum*, *Teucrium libanitis*, *Teucrium murcicum* i *Teucrium pseudochamaepitys*), el tomaní (*Thymus morode-*

Artículo 24. Protección de elementos de interés geológico, geomorfológico y cuevas

Capítulo II. Normas sobre regulación de actividades e infraestructuras

Sección primera. Actividades extractivas y mineras

Artículo 25. Actividades extractivas y mineras

Sección segunda. Actividades agrarias

Artículo 26. Normas generales sobre cultivos

Artículo 27. Construcciones e instalaciones relacionadas con las actividades agrícolas

Artículo 28. Productos fitosanitarios

Artículo 29. Régimen general de actividades ganaderas

Sección tercera. Apicultura

Artículo 30. Normas generales

Sección cuarta. Gestión forestal

Artículo 31. Gestión forestal

Artículo 32. Aprovechamientos forestales

Artículo 33. Silvicultura

Artículo 34. Incendios forestales

Sección quinta. Actividad cinegética

Artículo 35. Normas generales

Sección sexta. Actividad industrial

Artículo 36. Actividad industrial

Sección séptima. Uso público del paraje natural municipal

Artículo 37. Régimen general del Uso Público del Paraje Natural Municipal

Artículo 38. Campamentos de turismo o camping y actividades recreativas y de esparcimiento vinculadas a construcciones

Artículo 39. Recreo concentrado

Artículo 40. Alojamiento en el paraje natural municipal

Artículo 41. Acampada

Artículo 42. Senderismo

Artículo 43. Ciclismo de montaña

Artículo 44. Otras actividades deportivas en el medio natural

Artículo 45. Actos públicos: Actividades culturales

Artículo 46. Circulación motorizada en el paraje natural municipal

Sección octava. Actividades de urbanismo y edificación

Artículo 47. Urbanismo y edificación

Sección novena. Infraestructuras

Artículo 48. Normas generales sobre las obras de infraestructuras

Sección décima. Actividades de investigación.

Artículo 49. Ordenación y promoción de las actividades de investigación

## PREÁMBULO

El Paraje denominado Bec de l'Àguila se sitúa al noroeste del término municipal de Mutxamel, en la zona más montañosa del municipio. Siempre dentro del término municipal de Mutxamel, comprende los lugares conocidos como Bec de l'Àguila, Barranc dels Cocons i Tossal Redó, que a su vez forman parte de la zona ZEPA del Río Monnegre.

El paraje, de gran valor paisajístico, se encuadra dentro de un contexto geológico regional localizado en la parte Sur-Este de las Cordilleras Béticas, en la zona externa de las mismas, conocida como «Zona Bética». Se localiza en la unidad geológica denominada Prebético de Alicante, en la que predominan rocas sedimentarias continentales y litorales del Triásico. El Barranc dels Cocons se caracteriza por la presencia de las antiguas Minas de l'Ocre, observando en el fondo de este, unas formaciones características de este tipo de roca, «Els Cocons», dando nombre al mismo. Son unas oquedades en la roca, más o menos circulares, que se forman por la disolución de la caliza, donde se embalsa el agua.

La vegetación predominante la constituye una buena representación del tomillar alicantino. En cuanto a las formaciones vegetales en rambles y barrancos, como es el caso del Barranc dels Cocons, entre otros, cabe destacar la presencia de Adelfares (*Rubo ulmifolii-Nerietum Oleandri*). Las especies que presentan mayor grado de protección en la zona de estudio son el Palmito (*Chamaerops humilis*), el Rabo de Gato (*Sideritis leucantha subsp. Leucantha*), los falsos Tomillos (*Teucrium capitatum subsp. gracillium*, *Teucrium homotrichum*, *Teucrium libanitis*, *Teucrium murcicum* y *Teucrium pseudochamaepitys*), el Cantueso



ri), el timó (*Thymus vulgaris subsp. Aestivus*) i la creuadeta d'Alacant (*Vella lucentina*).

Respecte a la fauna, destaquen espècies catalogades com a estrictament protegides per la directiva Hàbitats: bívica ibèrica (*Chalcides bedriagai*), tòtil (*Alytes obstetricans*), gripau d'esperons (*Pelobates cultripes*) i serp teuladina (*Hemorrhois hippocrepis*). Entre els mamífers, destaca la presència de la geneta (*Genetta genetta*), el conill (*Oryctolagus cuniculus*), el talpó mediterrani (*Microtus duodecimcostatus*), la mostela (*Mustela nivalis*), l'eriçó europeu (*Erinaceus euporaeus*) la rabosa (*Vulpes vulpes*), la musaranya grisa (*Crocidura russula*) i la musaranya etrusca (*Suncus etruscus*).

La zona compta amb hàbitats de molta importància per a la rossarda (*Cercotrichas galactotes*), espècie catalogada com a vulnerable que ha criat en el paratge. La zona alberga un dels escassos nuclis reproductors de pinsà trompeter a la Comunitat Valenciana, així com aus rapaces com l'àguila cuabarrada (*Aquila fasciata*) o el falcó pelegrí.

Aquest decret s'articula sobre els principis de bona regulació, aplicables a les normes de les administracions públiques, establits en l'article 129 de la Llei 39/2015, d'1 d'octubre, del procediment administratiu comú de les administracions públiques. En virtut dels principis de necessitat i eficàcia, aquest decret està justificat per raons d'interès general, atès que estableix mecanismes adequats amb l'objectiu de preservar el patrimoni natural de la Comunitat Valenciana; així mateix, es basa en una identificació clara dels fins perseguits, que són protegir la integritat dels ecosistemes naturals, de manera que la declaració d'aquesta figura de protecció és l'instrument més adequat per a aconseguir aquests objectius. En aplicació del principi de proporcionalitat, aquest decret conté la regulació imprescindible per a atendre la necessitat que cal cobrir i es considera que les disposicions que preveu el text normatiu són proporcionals als fins perseguits. En compliment del principi de seguretat jurídica, aquest decret és coherent amb la resta de l'ordenament jurídic. D'altra banda, respecte al principi de transparència, aquesta norma es va sotmetre als tràmits que preveu la normativa aplicable, entre aquests, l'exposició pública i l'audiència a les persones i col·lectius interessats. Finalment, en virtut del principi d'eficàcia, aquesta norma no estableix cap càrrega administrativa afegida derivada de la seua aplicació.

Per tot això, i a iniciativa de l'Ajuntament de Mutxamel, la Generalitat Valenciana, en virtut del que s'estableix en l'article 49.1.10a de l'Estatut d'Autonomia de la Comunitat Valenciana, que estableix, entre altres matèries, la competència exclusiva de la Generalitat sobre espais naturals protegits, d'acord amb el que disposa l'article 149.1.23a de la Constitució Espanyola, i havent-se complert en el procediment els tràmits necessaris previstos específicament en la Llei 11/1994, de 27 de desembre, de la Generalitat, d'espais naturals protegits de la Comunitat Valenciana, així com, el que disposa l'article 43 de la Llei 5/1983, de 30 de desembre, del Consell, emés l'informe per l'Advocacia de la Generalitat, conforme al Consell Jurídic Consultiu de la Comunitat Valenciana, amb la deliberació prèvia del Consell, i a proposta de la consellera d'Agricultura, Desenvolupament Rural, Emergència Climàtica i Transició Ecològica, i en la reunió del dia 29 de juliol de 2022,

## DECRETE

### Article 1. Objecte del decret

1. Es declara paratge natural municipal l'espai denominat Bec de l'Àguila, al terme municipal de Mutxamel, i s'hi estableix un règim jurídic de protecció, d'acord amb les normes previstes en la Llei d'espais naturals protegits de la Comunitat Valenciana.

2. Per l'interès ecològic, geomorfològic, paisatgístic i sociocultural del Paratge Natural Municipal Bec de l'Àguila, i d'acord amb el que disposa l'esmentada llei d'espais naturals protegits, aquest règim jurídic està orientat a protegir la integritat dels ecosistemes naturals i, en conseqüència, no s'admet qualsevol ús o activitat que pose en perill la conservació dels valors que van motivar la seua declaració.

(*Thymus moroderi*), el Tomillo (*Thymus vulgaris subsp. aestivus*) y la Creuadeta d'Alacant (*Vella lucentina*).

Respecto a la fauna, destacan especies catalogadas como estrictamente protegidas por la directiva Hábitats: Eslizón Ibérico (*Chalcides bedriagai*), Sapo Partero Común (*Alytes obstetricans*), Sapo de Espuelas (*Pelobates cultripes*) y Culebra de Herradura (*Hemorrhois hippocrepis*). Entre los mamíferos, destaca la presencia de la Gineta (*Genetta genetta*), el Conejo (*Oryctolagus cuniculus*), el Topillo Mediterráneo (*Microtus duodecimcostatus*), la Comadreja (*Mustela nivalis*), el Erizo Europeo (*Erinaceus euporaeus*) y el Zorro (*Vulpes vulpes*), la Musaraña Gris (*Crocidura russula*) y el Musgaño Enano (*Suncus etruscus*).

La zona cuenta con hábitats de gran importancia para el Alzacola (*Cercotrichas galactotes*), especie catalogada como vulnerable que ha criado en el paraje. La zona alberga uno de los escasos núcleos reproductores de camachuelo trompetero en la Comunitat Valenciana, así como aves rapaces como el Águila-Azor Perdicera (*Aquila fasciata*) o el Halcón peregrino.

Este decreto se articula sobre los principios de buena regulación, aplicables a las normas de las administraciones públicas, establecidos en el artículo 129 de la Ley 39/2015, de 1 de octubre, del procedimiento administrativo común de las administraciones públicas. En virtud de los principios de necesidad y eficacia, este decreto está justificado por razones de interés general, dado que establece mecanismos adecuados con el objeto de preservar el patrimonio natural de la Comunitat Valenciana; asimismo, se basa en una identificación clara de los fines perseguidos, que son proteger la integridad de los ecosistemas naturales, siendo la declaración de esta figura de protección el instrumento más adecuado para conseguir dichos fines. En aplicación del principio de proporcionalidad, este decreto contiene la regulación imprescindible para atender la necesidad a cubrir y se considera que las disposiciones contempladas en el texto normativo son proporcionales a los fines perseguidos. En cumplimiento del principio de seguridad jurídica, este decreto es coherente con el resto del ordenamiento jurídico. De otro lado, respecto al principio de transparencia la presente norma se sometió a los trámites previstos en la normativa de aplicación, entre ellos, la exposición pública y la audiencia a las personas y colectivos interesados. Por último, en virtud del principio de eficacia, la presente norma no establece ninguna carga administrativa añadida, derivada de su aplicación.

Por todo ello, y a iniciativa del Ayuntamiento de Mutxamel, la Generalitat Valenciana, en virtud de lo establecido en el artículo 49.1.10a de l'Estatut d'Autonomia de la Comunitat Valenciana, que establece, entre otras materias, la competencia exclusiva de la Generalitat sobre espacios naturales protegidos, de acuerdo con lo dispuesto en el artículo 149.1.23a de la Constitución Española, y habiéndose cumplido en el procedimiento los trámites necesarios previstos específicamente en la Ley 11/1994, de 27 de diciembre, de la Generalitat, de Espacios Naturales Protegidos de la Comunitat Valenciana, así como, lo dispuesto en el artículo 43 de la Ley 5/1983, de 30 de diciembre, del Consell, emitido el informe por la Abogacía de la Generalitat, conforme al Consell Jurídic Consultiu de la Comunitat Valenciana, previa deliberación del Consell, y a propuesta de la consellera de Agricultura, Desarrollo Rural, Emergencia Climática y Transición Ecológica y, en la reunión del día 29 de julio de 2022,

## DECRETO

### Artículo 1. Objeto del decreto

1. Se declara Paraje Natural Municipal el espacio denominado Bec de l'Àguila, en el término municipal de Mutxamel, estableciéndose para el mismo un régimen jurídico de protección, de acuerdo con las normas contenidas en la Ley de Espacios Naturales Protegidos de la Comunitat Valenciana.

2. En razón del interés ecológico, geomorfológico, paisajístico y sociocultural del Paraje Natural Municipal Bec de l'Àguila y de acuerdo con lo dispuesto en la citada Ley de Espacios Naturales Protegidos, dicho régimen jurídico está orientado a proteger la integridad de los ecosistemas naturales, no admitiéndose, en consecuencia, cualquier uso o actividad que ponga en peligro la conservación de los valores que motivan su declaración.



#### Article 2. Àmbit territorial

1. El Paratge Natural Municipal Bec de l'Àguila, amb una superfície de 467,26 hectàrees, es localitza al terme municipal de Mutxamel, a la província d'Alacant, i la delimitació descriptiva i gràfica del qual figura en els annexos I i II d'aquest decret.

2. En cas de discrepància eventual entre la delimitació descriptiva i la delimitació gràfica, hi prevaldrà la primera.

#### Article 3. Administració, gestió i assessorament

1. L'administració i gestió del paratge natural municipal correspon a l'Ajuntament de Mutxamel.

2. La direcció general competent en matèria d'espais naturals protegits designarà un tècnic de la conselleria que tinga les competències en matèria mediambiental, que prestarà assistència tècnica i assessorament en la gestió del paratge natural municipal.

3. S'habilita l'Ajuntament de Mutxamel per a l'elaboració i aprovació d'una ordenança de gestió del Paratge Natural Municipal Bec de l'Àguila, en la qual es recolliran les mesures i els programes d'actuació necessaris per a la gestió del paratge natural municipal.

#### Article 4. Règim de protecció

1. Amb caràcter general, en l'àmbit del paratge natural municipal es prohibeixen els usos o activitats el desenvolupament dels quals puga suposar un deteriorament o regressió dels valors naturals que es pretenen protegir.

2. Les activitats tradicionals compatibles amb les finalitats que motiven aquesta declaració, que no impliquen deteriorament o regressió dels hàbitats naturals i els sòls, es podran continuar exercint dins dels límits que preveu la normativa sectorial que se'ls aplique. S'hi exclou, en tot cas, la utilització urbanística dels terrenys inclosos en l'àmbit de l'espai natural protegit, d'acord amb les regulacions específiques i el que s'ha establert en aquest decret.

3. En l'àmbit del paratge natural municipal, les competències de les administracions públiques s'exerciran de manera que queden preservats tots els valors geomorfològics, botànics, ecològics, paisatgístics i culturals del paratge natural municipal, per a la qual cosa s'avaluaran amb especial atenció els possibles impactes ambientals derivats de les activitats exercides en el seu entorn.

#### Article 5. Normes d'ordenació bàsica i detallada del Paratge Natural Municipal Bec de l'Àguila

1. En virtut del que disposa l'article 31.4 de la Llei d'espais naturals protegits, s'aproven les normes d'ordenació bàsica del Paratge Natural Municipal Bec de l'Àguila, al terme municipal de Mutxamel, que s'inclouen, íntegrament, en l'annex III d'aquest decret.

2. Així mateix, en virtut del que disposen aquest article 31.4 de la Llei d'espais naturals protegits i l'article 3.3 d'aquest decret, es faculta l'Ajuntament de Mutxamel perquè, en el marc de la normativa d'ordenació bàsica referida en l'apartat anterior, en el termini d'un any, des de l'entrada en vigor d'aquest decret que declara paratge natural municipal l'enclavament denominat Bec de l'Àguila en aquest terme municipal, approve una ordenança municipal de gestió del Paratge Natural Municipal Bec de l'Àguila, que haurà de contindre l'ordenació detallada dels usos i les activitats en l'àmbit d'aquest.

#### Article 6. Consell de Participació del Paratge Natural Municipal

1. Es crea el Consell de Participació del Paratge Natural Municipal Bec de l'Àguila com a òrgan col·legiat de caràcter consultiu, amb la finalitat de col·laborar en la gestió i canalitzar la participació dels propietaris i interessos socials i econòmics afectats.

2. El Consell de Participació es compon dels membres que s'indiquen a continuació, i en tot cas es respecta la presència equilibrada de dones i homes:

a) Tres representants triats, mitjançant un acord de Ple, per l'Ajuntament de Mutxamel, un dels quals actuarà com a persona titular de la Secretaria del Consell de Participació.

b) Un representant dels serveis territorials a Alacant de la conselleria competent en matèria d'espais naturals protegits.

c) Un representant de les persones amb propietats de terrenys inclosos en l'àmbit del paratge natural municipal, distints de l'Ajuntament, amb caràcter rotatori biennal, triats per ells mateixos per règim de majoria.

#### Artículo 2. Ámbito territorial

1. El Paraje Natural Municipal Bec de l'Àguila, con una superficie de 467,26 hectáreas, se localiza en el término municipal de Mutxamel, en la provincia de Alicante, figurando su delimitación descriptiva y gráfica en los Anexos I y II del presente decreto.

2. En caso de eventual discrepancia entre la delimitación descriptiva y la delimitación gráfica prevalecerá la primera de ellas.

#### Artículo 3. Administración, gestión y asesoramiento

1. La administración y gestión del Paraje Natural Municipal corresponde al Ayuntamiento de Mutxamel.

2. La dirección general competente en materia de espacios naturales protegidos designará un técnico de la propia conselleria que ostente las competencias en materia medioambiental, el cual prestará asistencia técnica y asesoramiento en la gestión del Paraje Natural Municipal.

3. Se habilita al Ayuntamiento de Mutxamel para la elaboración y aprobación de una Ordenanza de Gestión del Paraje Natural Municipal Bec de l'Àguila, en la que se recogerán las medidas y programas de actuación necesarios para la gestión del Paraje Natural Municipal.

#### Artículo 4. Régimen de protección

1. Con carácter general, en el ámbito del Paraje Natural Municipal se prohíben aquellos usos o actividades cuyo desarrollo pueda suponer un deterioro o regresión de los valores naturales cuya protección se pretende.

2. Las actividades tradicionales compatibles con las finalidades que motivan esta declaración que no impliquen deterioro o regresión de los hábitats naturales y los suelos, podrán seguir ejerciéndose dentro de los límites contemplados en la normativa sectorial que les resulte de aplicación. Se excluye, en todo caso, la utilización urbanística de los terrenos incluidos en el ámbito del espacio natural protegido, de acuerdo con sus regulaciones específicas y lo establecido por el presente decreto.

3. En el ámbito del Paraje Natural Municipal las competencias de las Administraciones Públicas se ejercerán de modo que queden preservados todos los valores geomorfológicos, botánicos, ecológicos, paisajísticos y culturales del Paraje Natural Municipal, evaluando con especial atención los posibles impactos ambientales derivados de las actividades desarrolladas en su entorno.

#### Artículo 5. Normas de Ordenación Básica y Pormenorizada del Paraje Natural Municipal Bec de l'Àguila

1. En virtud de lo dispuesto en el artículo 31.4 de la ley de Espacios Naturales Protegidos, se aprueban las normas de ordenación básica del Paraje Natural Municipal Bec de l'Àguila en el término municipal de Mutxamel, que se incluyen, en su integridad, en el anexo III de este decreto.

2. Asimismo, en virtud de lo dispuesto en dicho artículo 31.4 de la Ley de Espacios Naturales Protegidos y en artículo 3.3 de este decreto, se faculta al Ayuntamiento de Mutxamel para que, en el marco de la normativa de ordenación básica referida en el apartado anterior, en el plazo de un año, desde la entrada en vigor del presente decreto que declara Paraje Natural Municipal el enclave denominado Bec de l'Àguila en dicho término municipal, apruebe una Ordenanza Municipal de Gestión del Paraje Natural Municipal Bec de l'Àguila, que contendrá la ordenación pormenorizada de los usos y actividades en el ámbito del mismo.

#### Artículo 6. Consejo de Participación del Paraje Natural Municipal

1. Se crea el Consejo de Participación del Paraje Natural Municipal Bec de l'Àguila como órgano colegiado de carácter consultivo, con la finalidad de colaborar en la gestión y canalizar la participación de los propietarios e intereses sociales y económicos afectados.

2. El Consejo de Participación se compone de los miembros que se indican a continuación, respetando en todo caso, la presencia equilibrada de mujeres y hombres:

a) Tres representantes elegidos, mediante Acuerdo de Pleno, por el Ayuntamiento de Mutxamel, uno de los cuales actuará como la persona titular de la Secretaría del Consejo de Participación.

b) Un representante de los servicios territoriales en Alicante de la conselleria competente en materia de espacios naturales protegidos.

c) Un representante de las personas con propiedades de terrenos incluidos en el ámbito del Paraje Natural Municipal, distintos del Ayuntamiento, con carácter rotatorio bienal, elegido por ellas mismas por



ria. En cas de no haver-n'hi o renunciar a participar en aquest òrgan, el lloc se sumarà a la representació del grup d).

d) Dos representants dels interessos socials, institucionals o econòmics, afectats o que col·laboren en la conservació dels valors naturals a través de l'activitat científica, l'acció social, l'aportació de recursos de qualsevol classe o els objectius de la qual coincidisquen amb la finalitat de l'espai natural protegit, amb caràcter rotatori bianual, elegit per les entitats, associacions o col·lectius entre aquests per règim de majoria.

L'Ajuntament podrà proposar la modificació de la composició del Consell de Participació per a donar cabuda a altres representants de col·lectius amb interessos en el paratge natural municipal. La modificació de la composició del Consell de

Participació s'haurà d'aprovar per mitjà d'un decret del Consell.

3. El Consell de Participació del paratge natural municipal es constituirà en el termini de sis mesos des de la declaració d'aquest. Aquesta constitució l'haurà de comunicar l'Ajuntament de Mutxamel a l'òrgan competent en matèria d'espais naturals protegits en el termini de dos mesos.

4. Seran funcions d'aquest òrgan col·legiat de caràcter consultiu les previstes en l'article 50 de la Llei d'espais naturals protegits.

5. La persona titular de la Presidència del Consell de Participació serà nomenada per l'Ajuntament de Mutxamel, mitjançant un acord de Ple, d'entre els membres del Consell.

6. A fi d'establir un funcionament adequat en l'actuació del Consell de Participació, aquest podrà aprovar unes normes internes de funcionament, sense perjudici del que disposa respecte d'això la legislació vigent en matèria de procediment administratiu comú.

#### Article 7. Mitjans econòmics

1. El finançament dels costos derivats de la gestió del paratge natural municipal correrà per compte de l'Ajuntament de Mutxamel.

2. L'Ajuntament de Mutxamel habilitarà en els seus pressupostos els crèdits necessaris per a la gestió correcta del paratge natural municipal.

3. La conselleria competent en matèria de medi ambient podrà participar, si així ho estima oportú, en el finançament del paratge natural municipal, sense perjudici dels mitjans econòmics que poden aportar altres entitats públiques o privades que puguen tindre interès a coadjuvar en el manteniment del paratge natural municipal.

#### Article 8. Règim d'infraccions i sancions

1. La inobservança o infracció de la normativa aplicable al paratge natural municipal serà sancionada de conformitat amb la Llei d'espais naturals protegits de la Comunitat Valenciana, o la Llei 42/2007, de 13 de desembre, del patrimoni natural i de la biodiversitat, sense perjudici del que és exigible en via penal, civil o de qualsevol altre ordre en què pugua incórrer.

2. Els infractors estaran obligats, en tot cas, a reparar els danys causats i a restituir els llocs i elements alterats al seu estat original.

#### DISPOSICIÓ ADDICIONAL

##### Única. No increment de despesa

La implementació i el desenvolupament posterior d'aquest decret no podrà tindre cap incidència en la dotació de tots i cada un dels capítols de despesa assignats a la conselleria competent en matèria d'espais naturals protegits i, en tot cas, s'hauran d'atendre amb els mitjans personals i materials d'aquesta.

#### DISPOSICIÓ DEROGATÒRIA

##### Única. Derogació general

Queden derogades totes les disposicions de rang igual o inferior que s'oposen al que disposa aquest decret.

régimen de mayoría. En caso de no existir o renunciar a participar en dicho órgano, se sumará este puesto a la representación del grupo d).

d) Dos representantes de los intereses sociales, institucionales o económicos, afectados o que colaboren en la conservación de los valores naturales a través de la actividad científica, la acción social, la aportación de recursos de cualquier clase o cuyos objetivos coincidan con la finalidad del espacio natural protegido, con carácter rotatorio bianual, elegido por las entidades, asociaciones o colectivos entre ellos por régimen de mayoría.

El Ayuntamiento podrá proponer la modificación de la composición del Consejo de Participación para dar cabida a otros representantes de colectivos con intereses en el Paraje Natural Municipal. La modificación de la composición del Consejo de

Participación deberá ser aprobada por Decreto del Consell.

3. El Consejo de Participación del Paraje Natural Municipal se constituirá en el plazo de seis meses desde la declaración del mismo. Esta constitución deberá ser comunicada por el Ayuntamiento de Mutxamel al órgano competente en materia de espacios naturales protegidos en el plazo de dos meses.

4. Serán funciones de dicho órgano colegiado de carácter consultivo las previstas en el artículo 50 de la Ley de Espacios Naturales Protegidos.

5. La persona titular de la Presidencia del Consejo de Participación será nombrada por el Ayuntamiento de Mutxamel, mediante Acuerdo de Pleno, de entre los miembros del Consejo.

6. Con objeto de establecer un funcionamiento adecuado en la actuación del Consejo de Participación, este podrá aprobar unas normas internas de funcionamiento, sin perjuicio de lo dispuesto al respecto en la legislación vigente en materia de procedimiento administrativo común.

#### Artículo 7. Medios económicos

1. La financiación de los costes derivados de la gestión del Paraje Natural Municipal correrá por cuenta del Ayuntamiento de Mutxamel.

2. El Ayuntamiento de Mutxamel habilitará en sus presupuestos los créditos necesarios para la correcta gestión del Paraje Natural Municipal.

3. La conselleria competente en materia de medio ambiente podrá participar, si así lo estima oportuno, en la financiación del Paraje Natural Municipal, sin perjuicio de los medios económicos que pueden aportar otras entidades públicas o privadas que puedan tener interès en coadyuvar al mantenimiento del Paraje Natural Municipal.

#### Artículo 8. Régimen de infracciones y sanciones

1. La inobservancia o infracción de la normativa aplicable al Paraje Natural Municipal será sancionada de conformidad con la Ley de Espacios Naturales Protegidos de la Comunitat Valenciana y con la Ley 42/2007, de 13 de diciembre, del Patrimonio Natural y de la Biodiversidad, sin perjuicio de lo exigible en vía penal, civil o de cualquier otro orden en que pudiera incurrir.

2. Los infractores estarán obligados, en todo caso, a reparar los daños causados y a restituir los lugares y elementos alterados a su estado original.

#### DISPOSICIÓ ADDICIONAL

##### Única. No incremento de gasto

La implementación y posterior desarrollo de este decreto no podrá tener incidencia alguna en la dotación de todos y cada uno de los capítulos de gasto asignado a la conselleria competente en materia de espacios naturales protegidos, y en todo caso, deberá ser atendido con los medios personales y materiales de la misma.

#### DISPOSICIÓ DEROGATORIA

##### Única. Derogación general

Quedan derogadas cuantas disposiciones de igual o inferior rango se opongan a lo dispuesto en el presente decreto.

## DISPOSICIONS FINALS

### *Primera. Revisió*

Qualsevol modificació del que estableix aquest decret haurà de ser aprovada per un decret del Consell, amb audiència prèvia de l'Ajuntament de Mutxamel, i s'haurà de raonar la necessitat de la modificació, que haurà d'estar justificada per una millora en la protecció de l'espai natural. La modificació es tramitarà mitjançant el procediment vigent en aquell moment per a la declaració de paratges naturals municipals.

### *Segona. Execució i desplegament*

S'autoritza la persona titular en matèria d'espais naturals protegits perquè, en el marc de les seues competències, dicte el que és necessari per a l'execució i desplegament d'aquest decret.

### *Tercera. Entrada en vigor*

Aquest decret entrarà en vigor l'endemà de publicar-se en el *Diari Oficial de la Generalitat Valenciana*.

València, 29 de juliol de 2022

El president de la Generalitat  
XIMO PUIG I FERRER

La consellera d'Agricultura, Desenvolupament Rural,  
Emergència Climàtica i Transició Ecològica  
MIREIA MOLLÀ HERRERA

## ANNEX I

### *Delimitació del Paratge Natural Municipal Bec de l'Àguila*

El perímetre exterior del paratge natural municipal queda delimitat pel polígon amb les coordenades següents, que consideren el sistema de referència UTM FUS 30 ETRS89:

<i>Vèrtex</i>	<i>X</i>	<i>Y</i>
0	716698,37	4258023,88
1	716698,05	4258023,37
2	716697,06	4258021,25
3	716696,49	4258019,76
4	716695,81	4258017,50
5	716695,35	4258015,07
6	716695,18	4258012,49
7	716695,40	4258009,84
8	716696,05	4258007,18
9	716697,16	4258004,67
10	716698,23	4258003,04
11	716700,05	4258000,96
12	716702,10	4257999,46
13	716698,24	4257999,48
14	716696,72	4257999,52
15	716695,15	4257999,55
16	716693,51	4257999,55
17	716691,86	4257999,46
18	716690,76	4257999,36
19	716689,18	4257999,18
20	716687,62	4257998,97
21	716686,06	4257998,72
22	716684,53	4257998,45
23	716683,01	4257998,17
24	716681,50	4257997,87
25	716680,47	4257997,65
26	716678,94	4257997,31
27	716677,42	4257996,93
28	716675,94	4257996,54
29	716674,48	4257996,17
30	716673,04	4257995,80
31	716671,61	4257995,46
32	716670,65	4257995,25
33	716669,18	4257994,93

## DISPOSICIONES FINALES

### *Primera. Revisión*

Cualquier modificación de lo establecido en el presente Decreto deberá ser aprobada por Decreto del Consell, previa audiencia al Ayuntamiento de Mutxamel, debiendo razonarse la necesidad de tal modificación, que deberá estar justificada por una mejora en la protección del espacio natural. La modificación se tramitará mediante el procedimiento vigente en ese momento para la declaración de Parajes Naturales Municipales.

### *Segunda. Ejecución y desarrollo*

Se autoriza a la persona titular en materia de espacios naturales protegidos, para que, en el marco de sus competencias, dicte lo necesario para la ejecución y desarrollo del presente decreto.

### *Tercera. Entrada en vigor*

El presente Decreto entrará en vigor el día siguiente al de su publicación en el *Diari Oficial de la Generalitat Valenciana*.

València, 29 de julio de 2022

El president de la Generalitat  
XIMO FERRER I PUIG

La consellera de Agricultura, Desarrollo Rural,  
Emergencia Climática y Transición Ecológica  
MIREIA MOLLÀ HERRERA

## ANEXO I

### *Delimitación del Paraje Natural Municipal Bec de l'Àguila*

El perímetro exterior del paraje natural municipal queda delimitado por el polígono con las siguientes coordenadas, que consideran el sistema de referencia UTM FUS 30 ETRS89:

<i>Vértice</i>	<i>X</i>	<i>Y</i>
0	716698,37	4258023,88
1	716698,05	4258023,37
2	716697,06	4258021,25
3	716696,49	4258019,76
4	716695,81	4258017,50
5	716695,35	4258015,07
6	716695,18	4258012,49
7	716695,40	4258009,84
8	716696,05	4258007,18
9	716697,16	4258004,67
10	716698,23	4258003,04
11	716700,05	4258000,96
12	716702,10	4257999,46
13	716698,24	4257999,48
14	716696,72	4257999,52
15	716695,15	4257999,55
16	716693,51	4257999,55
17	716691,86	4257999,46
18	716690,76	4257999,36
19	716689,18	4257999,18
20	716687,62	4257998,97
21	716686,06	4257998,72
22	716684,53	4257998,45
23	716683,01	4257998,17
24	716681,50	4257997,87
25	716680,47	4257997,65
26	716678,94	4257997,31
27	716677,42	4257996,93
28	716675,94	4257996,54
29	716674,48	4257996,17
30	716673,04	4257995,80
31	716671,61	4257995,46
32	716670,65	4257995,25
33	716669,18	4257994,93



34	716667,73	4257994,62	34	716667,73	4257994,62
35	716666,25	4257994,32	35	716666,25	4257994,32
36	716664,76	4257994,01	36	716664,76	4257994,01
37	716663,25	4257993,68	37	716663,25	4257993,68
38	716661,74	4257993,33	38	716661,74	4257993,33
39	716660,74	4257993,10	39	716660,74	4257993,10
40	716659,25	4257992,73	40	716659,25	4257992,73
41	716657,77	4257992,36	41	716657,77	4257992,36
42	716656,30	4257991,99	42	716656,30	4257991,99
43	716654,84	4257991,61	43	716654,84	4257991,61
44	716653,39	4257991,25	44	716653,39	4257991,25
45	716651,94	4257990,90	45	716651,94	4257990,90
46	716650,98	4257990,67	46	716650,98	4257990,67
47	716649,53	4257990,34	47	716649,53	4257990,34
48	716648,07	4257990,02	48	716648,07	4257990,02
49	716646,58	4257989,70	49	716646,58	4257989,70
50	716645,09	4257989,35	50	716645,09	4257989,35
51	716643,58	4257989,01	51	716643,58	4257989,01
52	716642,08	4257988,64	52	716642,08	4257988,64
53	716641,06	4257988,37	53	716641,06	4257988,37
54	716639,57	4257987,96	54	716639,57	4257987,96
55	716638,08	4257987,53	55	716638,08	4257987,53
56	716636,52	4257987,05	56	716636,52	4257987,05
57	716634,97	4257986,55	57	716634,97	4257986,55
58	716633,43	4257986,02	58	716633,43	4257986,02
59	716631,92	4257985,49	59	716631,92	4257985,49
60	716630,90	4257985,14	60	716630,90	4257985,14
61	716629,39	4257984,59	61	716629,39	4257984,59
62	716627,86	4257984,03	62	716627,86	4257984,03
63	716626,31	4257983,42	63	716626,31	4257983,42
64	716624,76	4257982,76	64	716624,76	4257982,76
65	716623,19	4257982,03	65	716623,19	4257982,03
66	716621,69	4257981,24	66	716621,69	4257981,24
67	716620,68	4257980,67	67	716620,68	4257980,67
68	716619,23	4257979,79	68	716619,23	4257979,79
69	716617,81	4257978,87	69	716617,81	4257978,87
70	716616,43	4257977,90	70	716616,43	4257977,90
71	716615,07	4257976,87	71	716615,07	4257976,87
72	716614,53	4257976,44	72	716614,53	4257976,44
73	716612,47	4257974,77	73	716612,47	4257974,77
74	716609,15	4257972,10	74	716609,15	4257972,10
75	716602,38	4257975,91	75	716602,38	4257975,91
76	716601,85	4257976,21	76	716601,85	4257976,21
77	716596,15	4257969,70	77	716596,15	4257969,70
78	716595,58	4257969,05	78	716595,58	4257969,05
79	716596,33	4257966,42	79	716596,33	4257966,42
80	716598,31	4257959,58	80	716598,31	4257959,58
81	716583,88	4257966,30	81	716583,88	4257966,30
82	716534,84	4257966,30	82	716534,84	4257966,30
83	716523,65	4257964,43	83	716523,65	4257964,43
84	716507,24	4257948,78	84	716507,24	4257948,78
85	716490,21	4257935,04	85	716490,21	4257935,04
86	716490,21	4257935,04	86	716490,21	4257935,04
87	716486,92	4257932,38	87	716486,92	4257932,38
88	716467,75	4257917,90	88	716467,75	4257917,90
89	716465,42	4257920,20	89	716465,42	4257920,20
90	716464,05	4257921,56	90	716464,05	4257921,56
91	716462,16	4257923,58	91	716462,16	4257923,58
92	716443,62	4257943,41	92	716443,62	4257943,41
93	716416,24	4257977,31	93	716416,24	4257977,31
94	716405,61	4257989,36	94	716405,61	4257989,36
95	716401,93	4257996,92	95	716401,93	4257996,92
96	716397,59	4258006,66	96	716397,59	4258006,66
97	716394,52	4258014,42	97	716394,52	4258014,42
98	716390,43	4258028,92	98	716390,43	4258028,92
99	716386,14	4258040,15	99	716386,14	4258040,15
100	716382,26	4258052,00	100	716382,26	4258052,00
101	716377,56	4258062,00	101	716377,56	4258062,00
102	716372,86	4258072,42	102	716372,86	4258072,42
103	716370,00	4258082,22	103	716370,00	4258082,22
104	716364,08	4258095,70	104	716364,08	4258095,70
105	716354,42	4258120,95	105	716354,42	4258120,95



106	716350,88	4258126,60	106	716350,88	4258126,60
107	716348,91	4258129,73	107	716348,91	4258129,73
108	716340,94	4258144,03	108	716340,94	4258144,03
109	716330,72	4258156,28	109	716330,72	4258156,28
110	716324,80	4258165,27	110	716324,80	4258165,27
111	716321,32	4258169,35	111	716321,32	4258169,35
112	716319,69	4258172,62	112	716319,69	4258172,62
113	716317,85	4258175,48	113	716317,85	4258175,48
114	716315,37	4258179,71	114	716315,37	4258179,71
115	716312,76	4258186,11	115	716312,76	4258186,11
116	716310,44	4258191,94	116	716310,44	4258191,94
117	716303,28	4258202,34	117	716303,28	4258202,34
118	716301,24	4258204,34	118	716301,24	4258204,34
119	716296,46	4258209,01	119	716296,46	4258209,01
120	716294,29	4258211,13	120	716294,29	4258211,13
121	716281,83	4258221,13	121	716281,83	4258221,13
122	716268,96	4258232,98	122	716268,96	4258232,98
123	716255,88	4258246,25	123	716255,88	4258246,25
124	716243,42	4258257,08	124	716243,42	4258257,08
125	716235,45	4258263,82	125	716235,45	4258263,82
126	716218,83	4258280,48	126	716218,83	4258280,48
127	716212,91	4258286,20	127	716212,91	4258286,20
128	716205,35	4258295,18	128	716205,35	4258295,18
129	716197,79	4258303,96	129	716197,79	4258303,96
130	716189,82	4258317,04	130	716189,82	4258317,04
131	716182,87	4258330,31	131	716182,87	4258330,31
132	716174,70	4258341,13	132	716174,70	4258341,13
133	716167,34	4258351,75	133	716167,34	4258351,75
134	716158,76	4258362,58	134	716158,76	4258362,58
135	716147,26	4258374,56	135	716147,26	4258374,56
136	716140,52	4258381,50	136	716140,52	4258381,50
137	716134,80	4258383,94	137	716134,80	4258383,94
138	716130,75	4258389,64	138	716130,75	4258389,64
139	716129,28	4258391,70	139	716129,28	4258391,70
140	716126,35	4258396,76	140	716126,35	4258396,76
141	716123,36	4258401,92	141	716123,36	4258401,92
142	716115,39	4258415,00	142	716115,39	4258415,00
143	716107,01	4258428,47	143	716107,01	4258428,47
144	716101,70	4258436,64	144	716101,70	4258436,64
145	716094,54	4258451,55	145	716094,54	4258451,55
146	716090,87	4258460,74	146	716090,87	4258460,74
147	716088,82	4258468,50	147	716088,82	4258468,50
148	716087,19	4258477,49	148	716087,19	4258477,49
149	716083,27	4258484,91	149	716083,27	4258484,91
150	716068,96	4258506,35	150	716068,96	4258506,35
151	716060,18	4258517,38	151	716060,18	4258517,38
152	716054,25	4258524,73	152	716054,25	4258524,73
153	716047,92	4258528,41	153	716047,92	4258528,41
154	716038,93	4258531,27	154	716038,93	4258531,27
155	716024,53	4258532,39	155	716024,53	4258532,39
156	716011,05	4258535,04	156	716011,05	4258535,04
157	715993,88	4258538,10	157	715993,88	4258538,10
158	715982,24	4258540,76	158	715982,24	4258540,76
159	715975,50	4258542,19	159	715975,50	4258542,19
160	715979,61	4258552,50	160	715979,61	4258552,50
161	715983,17	4258560,51	161	715983,17	4258560,51
162	715985,40	4258566,96	162	715985,40	4258566,96
163	715986,96	4258571,64	163	715986,96	4258571,64
164	715987,63	4258578,75	164	715987,63	4258578,75
165	715989,75	4258586,86	165	715989,75	4258586,86
166	715990,52	4258593,92	166	715990,52	4258593,92
167	715991,19	4258605,67	167	715991,19	4258605,67
168	715990,96	4258618,13	168	715990,96	4258618,13
169	715992,08	4258626,58	169	715992,08	4258626,58
170	715991,85	4258634,81	170	715991,85	4258634,81
171	715991,19	4258640,37	171	715991,19	4258640,37
172	715989,36	4258643,66	172	715989,36	4258643,66
173	715986,29	4258650,83	173	715986,29	4258650,83
174	715975,83	4258655,72	174	715975,83	4258655,72
175	715965,35	4258656,36	175	715965,35	4258656,36
176	715954,44	4258659,03	176	715954,44	4258659,03
177	715948,85	4258660,70	177	715948,85	4258660,70





178 715935,72 4258665,38  
179 715923,04 4258665,82  
180 715927,71 4258670,94  
181 715932,85 4258679,49  
182 715939,53 4258678,16  
183 715949,68 4258674,52  
184 715963,00 4258681,50  
185 715970,32 4258687,78  
186 715973,11 4258694,41  
187 715971,95 4258698,89  
188 715969,36 4258701,32  
189 715965,80 4258702,71  
190 715961,26 4258703,57  
191 715960,51 4258704,51  
192 715960,19 4258705,54  
193 715960,29 4258706,35  
194 715961,14 4258707,08  
195 715965,10 4258708,72  
196 715973,11 4258711,70  
197 715971,52 4258711,95  
198 715968,41 4258714,87  
199 715958,81 4258731,64  
200 715941,92 4258756,72  
201 715918,48 4258782,08  
202 715906,33 4258791,23  
203 715891,01 4258800,74  
204 715884,75 4258800,86  
205 715888,52 4258808,30  
206 715784,76 4258886,48  
207 715826,36 4258905,77  
208 715824,36 4258923,06  
209 715822,03 4258931,37  
210 715814,05 4258939,02  
211 715804,73 4258947,34  
212 715794,75 4258953,66  
213 715785,77 4258961,64  
214 715770,46 4258970,62  
215 715756,15 4258973,61  
216 715747,17 4258970,95  
217 715741,84 4258963,64  
218 715740,46 4258958,57  
219 715739,11 4258953,59  
220 715730,69 4258944,96  
221 715727,94 4258942,15  
222 715723,54 4258932,04  
223 715712,89 4258938,69  
224 715702,19 4258943,40  
225 715699,99 4258944,36  
226 715695,52 4258946,33  
227 715676,22 4258943,33  
228 715666,58 4258939,34  
229 715654,00 4258933,37  
230 715648,01 4258930,38  
231 715643,34 4258927,54  
232 715638,13 4258921,38  
233 715634,10 4258913,56  
234 715628,88 4258904,32  
235 715626,75 4258897,45  
236 715625,86 4258896,56  
237 715625,09 4258895,79  
238 715606,61 4258889,87  
239 715596,64 4258886,78  
240 715589,07 4258884,43  
241 715570,11 4258880,63  
242 715558,97 4258876,84  
243 715549,16 4258871,30  
244 715539,92 4258865,62  
245 715533,52 4258861,83  
246 715528,78 4258859,69  
247 715522,14 4258860,64  
248 715519,28 4258860,64  
249 715513,61 4258860,64

178 715935,72 4258665,38  
179 715923,04 4258665,82  
180 715927,71 4258670,94  
181 715932,85 4258679,49  
182 715939,53 4258678,16  
183 715949,68 4258674,52  
184 715963,00 4258681,50  
185 715970,32 4258687,78  
186 715973,11 4258694,41  
187 715971,95 4258698,89  
188 715969,36 4258701,32  
189 715965,80 4258702,71  
190 715961,26 4258703,57  
191 715960,51 4258704,51  
192 715960,19 4258705,54  
193 715960,29 4258706,35  
194 715961,14 4258707,08  
195 715965,10 4258708,72  
196 715973,11 4258711,70  
197 715971,52 4258711,95  
198 715968,41 4258714,87  
199 715958,81 4258731,64  
200 715941,92 4258756,72  
201 715918,48 4258782,08  
202 715906,33 4258791,23  
203 715891,01 4258800,74  
204 715884,75 4258800,86  
205 715888,52 4258808,30  
206 715784,76 4258886,48  
207 715826,36 4258905,77  
208 715824,36 4258923,06  
209 715822,03 4258931,37  
210 715814,05 4258939,02  
211 715804,73 4258947,34  
212 715794,75 4258953,66  
213 715785,77 4258961,64  
214 715770,46 4258970,62  
215 715756,15 4258973,61  
216 715747,17 4258970,95  
217 715741,84 4258963,64  
218 715740,46 4258958,57  
219 715739,11 4258953,59  
220 715730,69 4258944,96  
221 715727,94 4258942,15  
222 715723,54 4258932,04  
223 715712,89 4258938,69  
224 715702,19 4258943,40  
225 715699,99 4258944,36  
226 715695,52 4258946,33  
227 715676,22 4258943,33  
228 715666,58 4258939,34  
229 715654,00 4258933,37  
230 715648,01 4258930,38  
231 715643,34 4258927,54  
232 715638,13 4258921,38  
233 715634,10 4258913,56  
234 715628,88 4258904,32  
235 715626,75 4258897,45  
236 715625,86 4258896,56  
237 715625,09 4258895,79  
238 715606,61 4258889,87  
239 715596,64 4258886,78  
240 715589,07 4258884,43  
241 715570,11 4258880,63  
242 715558,97 4258876,84  
243 715549,16 4258871,30  
244 715539,92 4258865,62  
245 715533,52 4258861,83  
246 715528,78 4258859,69  
247 715522,14 4258860,64  
248 715519,28 4258860,64  
249 715513,61 4258860,64



250	715506,26	4258861,83	250	715506,26	4258861,83
251	715471,19	4258863,25	251	715471,19	4258863,25
252	715455,55	4258863,96	252	715455,55	4258863,96
253	715445,17	4258863,51	253	715445,17	4258863,51
254	715433,50	4258863,01	254	715433,50	4258863,01
255	715421,31	4258862,52	255	715421,31	4258862,52
256	715407,57	4258860,87	256	715407,57	4258860,87
257	715403,33	4258860,00	257	715403,33	4258860,00
258	715398,32	4258858,97	258	715398,32	4258858,97
259	715388,37	4258854,95	259	715388,37	4258854,95
260	715385,41	4258854,45	260	715385,41	4258854,45
261	715379,84	4258853,52	261	715379,84	4258853,52
262	715375,66	4258853,35	262	715375,66	4258853,35
263	715372,53	4258853,22	263	715372,53	4258853,22
264	715368,46	4258853,05	264	715368,46	4258853,05
265	715346,42	4258855,42	265	715346,42	4258855,42
266	715337,19	4258855,68	266	715337,19	4258855,68
267	715329,60	4258855,89	267	715329,60	4258855,89
268	715316,60	4258856,25	268	715316,60	4258856,25
269	715312,29	4258856,38	269	715312,29	4258856,38
270	715295,14	4258855,93	270	715295,14	4258855,93
271	715275,94	4258857,36	271	715275,94	4258857,36
272	715257,69	4258860,68	272	715257,69	4258860,68
273	715241,10	4258864,71	273	715241,10	4258864,71
274	715229,25	4258868,74	274	715229,25	4258868,74
275	715217,17	4258873,47	275	715217,17	4258873,47
276	715209,58	4258877,03	276	715209,58	4258877,03
277	715205,08	4258882,00	277	715205,08	4258882,00
278	715203,90	4258877,33	278	715203,90	4258877,33
279	715200,30	4258863,09	279	715200,30	4258863,09
280	715199,56	4258855,18	280	715199,56	4258855,18
281	715201,69	4258845,06	281	715201,69	4258845,06
282	715202,49	4258839,90	282	715202,49	4258839,90
283	715204,02	4258829,93	283	715204,02	4258829,93
284	715204,31	4258821,76	284	715204,31	4258821,76
285	715204,31	4258808,99	285	715204,31	4258808,99
286	715203,13	4258796,29	286	715203,13	4258796,29
287	715202,29	4258792,46	287	715202,29	4258792,46
288	715198,97	4258777,32	288	715198,97	4258777,32
289	715192,83	4258764,45	289	715192,83	4258764,45
290	715188,25	4258753,53	290	715188,25	4258753,53
291	715186,85	4258750,21	291	715186,85	4258750,21
292	715185,82	4258748,30	292	715185,82	4258748,30
293	715180,68	4258738,71	293	715180,68	4258738,71
294	715178,50	4258734,64	294	715178,50	4258734,64
295	715178,40	4258734,45	295	715178,40	4258734,45
296	715178,32	4258734,25	296	715178,32	4258734,25
297	715165,04	4258699,51	297	715165,04	4258699,51
298	715159,28	4258690,34	298	715159,28	4258690,34
299	715146,90	4258670,63	299	715146,90	4258670,63
300	715135,24	4258652,31	300	715135,24	4258652,31
301	715130,87	4258642,03	301	715130,87	4258642,03
302	715129,24	4258629,84	302	715129,24	4258629,84
303	715126,77	4258617,03	303	715126,77	4258617,03
304	715125,94	4258612,73	304	715125,94	4258612,73
305	715103,90	4258574,86	305	715103,90	4258574,86
306	715096,22	4258567,75	306	715096,22	4258567,75
307	715087,66	4258559,83	307	715087,66	4258559,83
308	715076,70	4258549,69	308	715076,70	4258549,69
309	715044,07	4258521,33	309	715044,07	4258521,33
310	715036,60	4258515,12	310	715036,60	4258515,12
311	715032,64	4258511,47	311	715032,64	4258511,47
312	715032,48	4258511,32	312	715032,48	4258511,32
313	715027,94	4258509,05	313	715027,94	4258509,05
314	715016,28	4258509,05	314	715016,28	4258509,05
315	715007,96	4258511,83	315	715007,96	4258511,83
316	715005,06	4258512,68	316	715005,06	4258512,68
317	715003,68	4258512,03	317	715003,68	4258512,03
318	715000,72	4258509,69	318	715000,72	4258509,69
319	714998,16	4258507,67	319	714998,16	4258507,67
320	714990,16	4258504,68	320	714990,16	4258504,68
321	714980,76	4258503,06	321	714980,76	4258503,06



322	714978,46	4258503,32	322	714978,46	4258503,32
323	714969,96	4258504,30	323	714969,96	4258504,30
324	714961,48	4258505,92	324	714961,48	4258505,92
325	714954,76	4258510,09	325	714954,76	4258510,09
326	714951,08	4258512,35	326	714951,08	4258512,35
327	714939,96	4258519,19	327	714939,96	4258519,19
328	714928,36	4258527,02	328	714928,36	4258527,02
329	714924,42	4258530,24	329	714924,42	4258530,24
330	714920,40	4258533,55	330	714920,40	4258533,55
331	714917,58	4258535,85	331	714917,58	4258535,85
332	714909,22	4258540,03	332	714909,22	4258540,03
333	714906,60	4258541,34	333	714906,60	4258541,34
334	714899,98	4258545,36	334	714899,98	4258545,36
335	714897,58	4258546,82	335	714897,58	4258546,82
336	714892,94	4258553,46	336	714892,94	4258553,46
337	714890,14	4258557,93	337	714890,14	4258557,93
338	714889,50	4258558,94	338	714889,50	4258558,94
339	714888,32	4258559,42	339	714888,32	4258559,42
340	714881,74	4258562,05	340	714881,74	4258562,05
341	714875,96	4258562,82	341	714875,96	4258562,82
342	714867,76	4258563,93	342	714867,76	4258563,93
343	714852,04	4258565,33	343	714852,04	4258565,33
344	714834,00	4258567,02	344	714834,00	4258567,02
345	714822,88	4258567,71	345	714822,88	4258567,71
346	714822,58	4258566,48	346	714822,58	4258566,48
347	714821,68	4258562,74	347	714821,68	4258562,74
348	714817,39	4258545,28	348	714817,39	4258545,28
349	714812,67	4258518,55	349	714812,67	4258518,55
350	714808,17	4258492,14	350	714808,17	4258492,14
351	714807,86	4258487,60	351	714807,86	4258487,60
352	714807,61	4258483,87	352	714807,61	4258483,87
353	714800,69	4258483,07	353	714800,69	4258483,07
354	714798,95	4258482,83	354	714798,95	4258482,83
355	714734,57	4258473,91	355	714734,57	4258473,91
356	714728,01	4258473,00	356	714728,01	4258473,00
357	714722,96	4258472,25	357	714722,96	4258472,25
358	714675,74	4258469,80	358	714675,74	4258469,80
359	714672,83	4258470,12	359	714672,83	4258470,12
360	714664,05	4258471,06	360	714664,05	4258471,06
361	714660,36	4258471,46	361	714660,36	4258471,46
362	714659,17	4258471,59	362	714659,17	4258471,59
363	714654,74	4258472,07	363	714654,74	4258472,07
364	714649,86	4258472,60	364	714649,86	4258472,60
365	714625,38	4258475,75	365	714625,38	4258475,75
366	714615,22	4258477,12	366	714615,22	4258477,12
367	714599,50	4258479,24	367	714599,50	4258479,24
368	714577,46	4258482,39	368	714577,46	4258482,39
369	714561,37	4258483,09	369	714561,37	4258483,09
370	714556,13	4258480,99	370	714556,13	4258480,99
371	714544,24	4258475,05	371	714544,24	4258475,05
372	714531,65	4258468,06	372	714531,65	4258468,06
373	714530,42	4258466,65	373	714530,42	4258466,65
374	714520,79	4258454,72	374	714520,79	4258454,72
375	714517,32	4258445,68	375	714517,32	4258445,68
376	714513,19	4258436,96	376	714513,19	4258436,96
377	714507,88	4258425,78	377	714507,88	4258425,78
378	714502,68	4258417,06	378	714502,68	4258417,06
379	714498,44	4258409,96	379	714498,44	4258409,96
380	714496,43	4258406,31	380	714496,43	4258406,31
381	714493,20	4258400,46	381	714493,20	4258400,46
382	714487,58	4258392,54	382	714487,58	4258392,54
383	714487,04	4258391,77	383	714487,04	4258391,77
384	714481,09	4258389,67	384	714481,09	4258389,67
385	714472,70	4258390,72	385	714472,70	4258390,72
386	714472,47	4258390,80	386	714472,47	4258390,80
387	714458,50	4258395,82	387	714458,50	4258395,82
388	714439,67	4258398,66	388	714439,67	4258398,66
389	714439,47	4258398,69	389	714439,47	4258398,69
390	714438,19	4258398,89	390	714438,19	4258398,89
391	714419,56	4258402,65	391	714419,56	4258402,65
392	714401,35	4258406,34	392	714401,35	4258406,34
393	714364,98	4258413,00	393	714364,98	4258413,00



394	714329,79	4258416,09	394	714329,79	4258416,09
395	714319,51	4258416,99	395	714319,51	4258416,99
396	714317,21	4258418,78	396	714317,21	4258418,78
397	714309,72	4258424,63	397	714309,72	4258424,63
398	714289,78	4258438,26	398	714289,78	4258438,26
399	714272,64	4258447,35	399	714272,64	4258447,35
400	714269,10	4258448,77	400	714269,10	4258448,77
401	714252,71	4258455,39	401	714252,71	4258455,39
402	714248,74	4258456,70	402	714248,74	4258456,70
403	714241,02	4258459,25	403	714241,02	4258459,25
404	714234,72	4258459,95	404	714234,72	4258459,95
405	714228,43	4258459,60	405	714228,43	4258459,60
406	714224,93	4258456,80	406	714224,93	4258456,80
407	714220,03	4258452,61	407	714220,03	4258452,61
408	714214,44	4258443,52	408	714214,44	4258443,52
409	714206,04	4258433,03	409	714206,04	4258433,03
410	714201,15	4258430,23	410	714201,15	4258430,23
411	714195,20	4258429,53	411	714195,20	4258429,53
412	714187,86	4258429,88	412	714187,86	4258429,88
413	714172,12	4258434,43	413	714172,12	4258434,43
414	714169,82	4258435,16	414	714169,82	4258435,16
415	714164,34	4258436,89	415	714164,34	4258436,89
416	714164,55	4258437,18	416	714164,55	4258437,18
417	714167,16	4258440,90	417	714167,16	4258440,90
418	714170,37	4258445,47	418	714170,37	4258445,47
419	714177,13	4258453,86	419	714177,13	4258453,86
420	714187,86	4258466,91	420	714187,86	4258466,91
421	714194,39	4258473,67	421	714194,39	4258473,67
422	714193,57	4258474,59	422	714193,57	4258474,59
423	714162,21	4258509,85	423	714162,21	4258509,85
424	714161,25	4258510,94	424	714161,25	4258510,94
425	714160,81	4258511,43	425	714160,81	4258511,43
426	714151,25	4258519,12	426	714151,25	4258519,12
427	714132,34	4258533,02	427	714132,34	4258533,02
428	714128,86	4258535,58	428	714128,86	4258535,58
429	714127,54	4258539,97	429	714127,54	4258539,97
430	714127,21	4258541,06	430	714127,21	4258541,06
431	714126,04	4258547,56	431	714126,04	4258547,56
432	714124,21	4258559,57	432	714124,21	4258559,57
433	714124,60	4258564,10	433	714124,60	4258564,10
434	714125,52	4258567,13	434	714125,52	4258567,13
435	714138,31	4258576,51	435	714138,31	4258576,51
436	714161,95	4258592,71	436	714161,95	4258592,71
437	714186,18	4258605,91	437	714186,18	4258605,91
438	714201,57	4258614,89	438	714201,57	4258614,89
439	714206,92	4258618,01	439	714206,92	4258618,01
440	714220,75	4258625,91	440	714220,75	4258625,91
441	714237,45	4258639,41	441	714237,45	4258639,41
442	714244,79	4258646,14	442	714244,79	4258646,14
443	714254,07	4258655,42	443	714254,07	4258655,42
444	714262,24	4258669,20	444	714262,24	4258669,20
445	714269,79	4258686,98	445	714269,79	4258686,98
446	714271,94	4258694,64	446	714271,94	4258694,64
447	714271,79	4258706,12	447	714271,79	4258706,12
448	714270,93	4258713,15	448	714270,93	4258713,15
449	714269,43	4258719,61	449	714269,43	4258719,61
450	714267,78	4258725,09	450	714267,78	4258725,09
451	714266,66	4258729,58	451	714266,66	4258729,58
452	714265,01	4258735,07	452	714265,01	4258735,07
453	714263,41	4258738,54	453	714263,41	4258738,54
454	714264,86	4258740,59	454	714264,86	4258740,59
455	714270,78	4258744,26	455	714270,78	4258744,26
456	714279,25	4258750,23	456	714279,25	4258750,23
457	714284,52	4258756,40	457	714284,52	4258756,40
458	714285,43	4258759,21	458	714285,43	4258759,21
459	714286,10	4258771,79	459	714286,10	4258771,79
460	714284,24	4258785,30	460	714284,24	4258785,30
461	714281,50	4258794,26	461	714281,50	4258794,26
462	714278,86	4258799,72	462	714278,86	4258799,72
463	714277,18	4258806,20	463	714277,18	4258806,20
464	714277,02	4258811,72	464	714277,02	4258811,72
465	714279,42	4258816,31	465	714279,42	4258816,31



466 714283,76 4258822,45  
467 714288,62 4258828,60  
468 714293,04 4258832,24  
469 714302,98 4258837,01  
470 714310,44 4258838,22  
471 714316,40 4258840,39  
472 714325,32 4258844,14  
473 714329,78 4258846,27  
474 714334,20 4258849,90  
475 714335,64 4258852,45  
476 714336,56 4258855,49  
477 714336,00 4258857,48  
478 714335,90 4258861,50  
479 714340,35 4258863,63  
480 714348,32 4258865,85  
481 714355,27 4258870,42  
482 714360,60 4258875,71  
483 714363,95 4258881,83  
484 714365,32 4258886,89  
485 714365,61 4258894,93  
486 714365,85 4258904,48  
487 714366,17 4258911,52  
488 714366,51 4258917,56  
489 714368,81 4258925,65  
490 714370,66 4258931,23  
491 714374,41 4258941,37  
492 714375,19 4258945,63  
493 714375,85 4258949,24  
494 714376,01 4258950,12  
495 714378,08 4258950,03  
496 714380,95 4258949,90  
497 714386,04 4258959,05  
498 714387,39 4258973,57  
499 714388,64 4258985,42  
500 714390,48 4258998,03  
501 714392,31 4259005,62  
502 714394,37 4259013,28  
503 714397,12 4259018,78  
504 714402,97 4259026,66  
505 714406,79 4259030,50  
506 714412,73 4259034,46  
507 714418,83 4259037,36  
508 714428,87 4259041,00  
509 714438,17 4259043,70  
510 714440,89 4259044,70  
511 714443,93 4259045,39  
512 714448,11 4259045,84  
513 714454,33 4259045,81  
514 714461,45 4259045,31  
515 714472,65 4259044,15  
516 714479,29 4259044,07  
517 714482,46 4259043,99  
518 714490,40 4259045,56  
519 714497,82 4259048,24  
520 714505,32 4259055,22  
521 714507,82 4259061,90  
522 714511,41 4259071,55  
523 714535,98 4259095,14  
524 714535,69 4259095,39  
525 714535,84 4259096,44  
526 714536,01 4259098,67  
527 714536,00 4259100,22  
528 714535,97 4259100,91  
529 714535,74 4259103,13  
530 714535,31 4259105,33  
531 714535,01 4259106,64  
532 714534,46 4259108,20  
533 714533,73 4259109,67  
534 714533,39 4259110,24  
535 714532,83 4259111,05  
536 714531,77 4259112,30  
537 714525,23 4259120,48

466 714283,76 4258822,45  
467 714288,62 4258828,60  
468 714293,04 4258832,24  
469 714302,98 4258837,01  
470 714310,44 4258838,22  
471 714316,40 4258840,39  
472 714325,32 4258844,14  
473 714329,78 4258846,27  
474 714334,20 4258849,90  
475 714335,64 4258852,45  
476 714336,56 4258855,49  
477 714336,00 4258857,48  
478 714335,90 4258861,50  
479 714340,35 4258863,63  
480 714348,32 4258865,85  
481 714355,27 4258870,42  
482 714360,60 4258875,71  
483 714363,95 4258881,83  
484 714365,32 4258886,89  
485 714365,61 4258894,93  
486 714365,85 4258904,48  
487 714366,17 4258911,52  
488 714366,51 4258917,56  
489 714368,81 4258925,65  
490 714370,66 4258931,23  
491 714374,41 4258941,37  
492 714375,19 4258945,63  
493 714375,85 4258949,24  
494 714376,01 4258950,12  
495 714378,08 4258950,03  
496 714380,95 4258949,90  
497 714386,04 4258959,05  
498 714387,39 4258973,57  
499 714388,64 4258985,42  
500 714390,48 4258998,03  
501 714392,31 4259005,62  
502 714394,37 4259013,28  
503 714397,12 4259018,78  
504 714402,97 4259026,66  
505 714406,79 4259030,50  
506 714412,73 4259034,46  
507 714418,83 4259037,36  
508 714428,87 4259041,00  
509 714438,17 4259043,70  
510 714440,89 4259044,70  
511 714443,93 4259045,39  
512 714448,11 4259045,84  
513 714454,33 4259045,81  
514 714461,45 4259045,31  
515 714472,65 4259044,15  
516 714479,29 4259044,07  
517 714482,46 4259043,99  
518 714490,40 4259045,56  
519 714497,82 4259048,24  
520 714505,32 4259055,22  
521 714507,82 4259061,90  
522 714511,41 4259071,55  
523 714535,98 4259095,14  
524 714535,69 4259095,39  
525 714535,84 4259096,44  
526 714536,01 4259098,67  
527 714536,00 4259100,22  
528 714535,97 4259100,91  
529 714535,74 4259103,13  
530 714535,31 4259105,33  
531 714535,01 4259106,64  
532 714534,46 4259108,20  
533 714533,73 4259109,67  
534 714533,39 4259110,24  
535 714532,83 4259111,05  
536 714531,77 4259112,30  
537 714525,23 4259120,48



538	714519,52	4259125,53	538	714519,52	4259125,53
539	714493,27	4259136,77	539	714493,27	4259136,77
540	714483,08	4259143,28	540	714483,08	4259143,28
541	714482,06	4259143,99	541	714482,06	4259143,99
542	714481,16	4259144,86	542	714481,16	4259144,86
543	714480,42	4259145,86	543	714480,42	4259145,86
544	714480,12	4259146,38	544	714480,12	4259146,38
545	714479,85	4259146,96	545	714479,85	4259146,96
546	714479,46	4259148,14	546	714479,46	4259148,14
547	714479,27	4259149,37	547	714479,27	4259149,37
548	714479,27	4259150,62	548	714479,27	4259150,62
549	714480,40	4259157,22	549	714480,40	4259157,22
550	714480,52	4259158,16	550	714480,52	4259158,16
551	714480,96	4259164,27	551	714480,96	4259164,27
552	714481,09	4259170,43	552	714481,09	4259170,43
553	714480,70	4259174,12	553	714480,70	4259174,12
554	714480,59	4259174,82	554	714480,59	4259174,82
555	714478,83	4259183,71	555	714478,83	4259183,71
556	714477,39	4259187,33	556	714477,39	4259187,33
557	714475,62	4259191,26	557	714475,62	4259191,26
558	714475,01	4259192,34	558	714475,01	4259192,34
559	714474,15	4259194,11	559	714474,15	4259194,11
560	714472,79	4259196,21	560	714472,79	4259196,21
561	714471,40	4259197,98	561	714471,40	4259197,98
562	714470,40	4259199,04	562	714470,40	4259199,04
563	714487,52	4259209,76	563	714487,52	4259209,76
564	714497,18	4259215,89	564	714497,18	4259215,89
565	714517,87	4259228,68	565	714517,87	4259228,68
566	714545,90	4259213,93	566	714545,90	4259213,93
567	714547,19	4259215,64	567	714547,19	4259215,64
568	714490,87	4259278,43	568	714490,87	4259278,43
569	714466,25	4259310,20	569	714466,25	4259310,20
570	714457,19	4259325,31	570	714457,19	4259325,31
571	714454,57	4259326,47	571	714454,57	4259326,47
572	714446,04	4259327,42	572	714446,04	4259327,42
573	714440,35	4259327,90	573	714440,35	4259327,90
574	714433,48	4259331,45	574	714433,48	4259331,45
575	714428,98	4259335,95	575	714428,98	4259335,95
576	714423,05	4259339,98	576	714423,05	4259339,98
577	714408,28	4259343,34	577	714408,28	4259343,34
578	714400,46	4259344,76	578	714400,46	4259344,76
579	714391,22	4259346,18	579	714391,22	4259346,18
580	714385,30	4259346,18	580	714385,30	4259346,18
581	714377,47	4259345,71	581	714377,47	4259345,71
582	714369,18	4259344,53	582	714369,18	4259344,53
583	714358,51	4259343,58	583	714358,51	4259343,58
584	714351,88	4259341,22	584	714351,88	4259341,22
585	714347,61	4259340,26	585	714347,61	4259340,26
586	714346,29	4259340,26	586	714346,29	4259340,26
587	714342,40	4259340,26	587	714342,40	4259340,26
588	714341,27	4259340,80	588	714341,27	4259340,80
589	714342,07	4259331,86	589	714342,07	4259331,86
590	714345,91	4259317,78	590	714345,91	4259317,78
591	714341,41	4259331,72	591	714341,41	4259331,72
592	714340,02	4259331,68	592	714340,02	4259331,68
593	714335,93	4259334,60	593	714335,93	4259334,60
594	714333,20	4259343,06	594	714333,20	4259343,06
595	714332,11	4259346,54	595	714332,11	4259346,54
596	714331,45	4259352,56	596	714331,45	4259352,56
597	714330,77	4259359,07	597	714330,77	4259359,07
598	714330,61	4259365,08	598	714330,61	4259365,08
599	714331,11	4259377,49	599	714331,11	4259377,49
600	714331,97	4259377,92	600	714331,97	4259377,92
601	714331,97	4259386,16	601	714331,97	4259386,16
602	714327,35	4259383,84	602	714327,35	4259383,84
603	714324,82	4259382,58	603	714324,82	4259382,58
604	714322,31	4259381,32	604	714322,31	4259381,32
605	714322,12	4259381,24	605	714322,12	4259381,24
606	714313,06	4259372,83	606	714313,06	4259372,83
607	714309,54	4259365,34	607	714309,54	4259365,34
608	714308,21	4259362,49	608	714308,21	4259362,49
609	714306,59	4259353,44	609	714306,59	4259353,44



610	714305,96	4259347,56	610	714305,96	4259347,56
611	714305,94	4259347,45	611	714305,94	4259347,45
612	714305,25	4259340,99	612	714305,25	4259340,99
613	714304,98	4259338,57	613	714304,98	4259338,57
614	714308,55	4259331,65	614	714308,55	4259331,65
615	714289,92	4259329,86	615	714289,92	4259329,86
616	714271,96	4259326,37	616	714271,96	4259326,37
617	714254,01	4259322,38	617	714254,01	4259322,38
618	714240,07	4259318,49	618	714240,07	4259318,49
619	714230,08	4259317,22	619	714230,08	4259317,22
620	714221,08	4259315,98	620	714221,08	4259315,98
621	714210,15	4259312,18	621	714210,15	4259312,18
622	714199,27	4259306,36	622	714199,27	4259306,36
623	714185,86	4259301,49	623	714185,86	4259301,49
624	714175,35	4259300,70	624	714175,35	4259300,70
625	714161,77	4259302,35	625	714161,77	4259302,35
626	714148,16	4259305,01	626	714148,16	4259305,01
627	714147,98	4259305,05	627	714147,98	4259305,05
628	714136,55	4259307,71	628	714136,55	4259307,71
629	714134,23	4259307,91	629	714134,23	4259307,91
630	714132,43	4259308,06	630	714132,43	4259308,06
631	714127,50	4259308,48	631	714127,50	4259308,48
632	714119,04	4259306,24	632	714119,04	4259306,24
633	714108,61	4259302,45	633	714108,61	4259302,45
634	714097,73	4259296,64	634	714097,73	4259296,64
635	714083,84	4259290,74	635	714083,84	4259290,74
636	714072,96	4259284,93	636	714072,96	4259284,93
637	714065,09	4259279,20	637	714065,09	4259279,20
638	714054,32	4259269,37	638	714054,32	4259269,37
639	714043,91	4259264,57	639	714043,91	4259264,57
640	714034,98	4259260,82	640	714034,98	4259260,82
641	714030,92	4259262,72	641	714030,92	4259262,72
642	714024,88	4259263,56	642	714024,88	4259263,56
643	714017,09	4259273,90	643	714017,09	4259273,90
644	714008,82	4259283,23	644	714008,82	4259283,23
645	714000,11	4259290,03	645	714000,11	4259290,03
646	713989,96	4259294,78	646	713989,96	4259294,78
647	713940,91	4259310,05	647	713940,91	4259310,05
648	713919,17	4259316,51	648	713919,17	4259316,51
649	713905,06	4259319,15	649	713905,06	4259319,15
650	713893,48	4259320,85	650	713893,48	4259320,85
651	713884,45	4259321,11	651	713884,45	4259321,11
652	714001,65	4259505,93	652	714001,65	4259505,93
653	714005,30	4259507,49	653	714005,30	4259507,49
654	714015,50	4259511,86	654	714015,50	4259511,86
655	714034,92	4259533,00	655	714034,92	4259533,00
656	714047,52	4259547,42	656	714047,52	4259547,42
657	714059,21	4259558,80	657	714059,21	4259558,80
658	714078,72	4259575,29	658	714078,72	4259575,29
659	714080,73	4259576,99	659	714080,73	4259576,99
660	714082,55	4259579,13	660	714082,55	4259579,13
661	714089,93	4259587,80	661	714089,93	4259587,80
662	714099,69	4259596,61	662	714099,69	4259596,61
663	714105,89	4259605,86	663	714105,89	4259605,86
664	714106,89	4259607,36	664	714106,89	4259607,36
665	714107,39	4259608,43	665	714107,39	4259608,43
666	714111,12	4259616,51	666	714111,12	4259616,51
667	714115,37	4259642,22	667	714115,37	4259642,22
668	714116,42	4259652,51	668	714116,42	4259652,51
669	714117,49	4259662,96	669	714117,49	4259662,96
670	714118,85	4259666,39	670	714118,85	4259666,39
671	714121,48	4259673,00	671	714121,48	4259673,00
672	714127,20	4259682,70	672	714127,20	4259682,70
673	714130,54	4259686,95	673	714130,54	4259686,95
674	714136,86	4259695,02	674	714136,86	4259695,02
675	714149,49	4259708,44	675	714149,49	4259708,44
676	714158,80	4259715,74	676	714158,80	4259715,74
677	714164,94	4259720,11	677	714164,94	4259720,11
678	714164,95	4259720,11	678	714164,95	4259720,11
679	714165,06	4259720,19	679	714165,06	4259720,19
680	714273,14	4259748,86	680	714273,14	4259748,86
681	714273,42	4259748,88	681	714273,42	4259748,88



682	714282,13	4259749,80	682	714282,13	4259749,80
683	714284,57	4259750,06	683	714284,57	4259750,06
684	714301,90	4259751,04	684	714301,90	4259751,04
685	714302,58	4259751,08	685	714302,58	4259751,08
686	714311,62	4259750,85	686	714311,62	4259750,85
687	714313,70	4259751,03	687	714313,70	4259751,03
688	714320,12	4259751,60	688	714320,12	4259751,60
689	714327,40	4259753,28	689	714327,40	4259753,28
690	714332,56	4259754,47	690	714332,56	4259754,47
691	714344,48	4259757,84	691	714344,48	4259757,84
692	714348,06	4259757,76	692	714348,06	4259757,76
693	714354,02	4259757,62	693	714354,02	4259757,62
694	714359,60	4259756,67	694	714359,60	4259756,67
695	714364,08	4259755,91	695	714364,08	4259755,91
696	714372,62	4259752,54	696	714372,62	4259752,54
697	714374,74	4259751,71	697	714374,74	4259751,71
698	714379,84	4259748,35	698	714379,84	4259748,35
699	714384,98	4259743,99	699	714384,98	4259743,99
700	714394,94	4259742,17	700	714394,94	4259742,17
701	714395,42	4259740,54	701	714395,42	4259740,54
702	714396,20	4259737,80	702	714396,20	4259737,80
703	714397,72	4259736,84	703	714397,72	4259736,84
704	714400,84	4259733,71	704	714400,84	4259733,71
705	714403,80	4259730,72	705	714403,80	4259730,72
706	714405,48	4259729,04	706	714405,48	4259729,04
707	714412,54	4259722,61	707	714412,54	4259722,61
708	714419,89	4259715,92	708	714419,89	4259715,92
709	714435,92	4259716,40	709	714435,92	4259716,40
710	714451,08	4259711,83	710	714451,08	4259711,83
711	714467,12	4259708,76	711	714467,12	4259708,76
712	714469,24	4259708,35	712	714469,24	4259708,35
713	714484,28	4259707,80	713	714484,28	4259707,80
714	714494,04	4259709,38	714	714494,04	4259709,38
715	714503,24	4259710,87	715	714503,24	4259710,87
716	714512,36	4259712,19	716	714512,36	4259712,19
717	714516,22	4259712,75	717	714516,22	4259712,75
718	714533,52	4259720,79	718	714533,52	4259720,79
719	714535,98	4259722,07	719	714535,98	4259722,07
720	714549,80	4259729,30	720	714549,80	4259729,30
721	714560,70	4259733,63	721	714560,70	4259733,63
722	714571,07	4259738,96	722	714571,07	4259738,96
723	714578,03	4259745,76	723	714578,03	4259745,76
724	714583,24	4259750,85	724	714583,24	4259750,85
725	714586,92	4259755,71	725	714586,92	4259755,71
726	714595,30	4259766,76	726	714595,30	4259766,76
727	714599,91	4259772,81	727	714599,91	4259772,81
728	714603,50	4259777,54	728	714603,50	4259777,54
729	714608,97	4259782,93	729	714608,97	4259782,93
730	714610,32	4259784,26	730	714610,32	4259784,26
731	714611,03	4259785,25	731	714611,03	4259785,25
732	714618,02	4259795,02	732	714618,02	4259795,02
733	714619,35	4259796,10	733	714619,35	4259796,10
734	714622,38	4259798,55	734	714622,38	4259798,55
735	714628,29	4259803,35	735	714628,29	4259803,35
736	714640,88	4259812,39	736	714640,88	4259812,39
737	714708,63	4259831,74	737	714708,63	4259831,74
738	714711,30	4259826,37	738	714711,30	4259826,37
739	714714,97	4259823,41	739	714714,97	4259823,41
740	714718,49	4259820,56	740	714718,49	4259820,56
741	714731,52	4259820,45	741	714731,52	4259820,45
742	714735,60	4259819,76	742	714735,60	4259819,76
743	714746,63	4259817,88	743	714746,63	4259817,88
744	714764,11	4259819,91	744	714764,11	4259819,91
745	714769,44	4259820,96	745	714769,44	4259820,96
746	714782,05	4259823,45	746	714782,05	4259823,45
747	714791,27	4259824,38	747	714791,27	4259824,38
748	714796,04	4259824,86	748	714796,04	4259824,86
749	714802,05	4259825,04	749	714802,05	4259825,04
750	714802,57	4259824,84	750	714802,57	4259824,84
751	714805,60	4259823,64	751	714805,60	4259823,64
752	714812,69	4259821,71	752	714812,69	4259821,71
753	714817,22	4259820,47	753	714817,22	4259820,47





754	714822,67	4259819,28	754	714822,67	4259819,28
755	714831,34	4259817,38	755	714831,34	4259817,38
756	714844,41	4259816,26	756	714844,41	4259816,26
757	714855,08	4259817,37	757	714855,08	4259817,37
758	714857,90	4259817,66	758	714857,90	4259817,66
759	714858,25	4259817,82	759	714858,25	4259817,82
760	714883,32	4259829,01	760	714883,32	4259829,01
761	714883,54	4259829,10	761	714883,54	4259829,10
762	714885,59	4259830,02	762	714885,59	4259830,02
763	714886,04	4259832,81	763	714886,04	4259832,81
764	714886,92	4259838,34	764	714886,92	4259838,34
765	714887,15	4259839,79	765	714887,15	4259839,79
766	714887,28	4259840,60	766	714887,28	4259840,60
767	714887,49	4259843,21	767	714887,49	4259843,21
768	714887,88	4259847,97	768	714887,88	4259847,97
769	714888,02	4259849,66	769	714888,02	4259849,66
770	714888,90	4259855,67	770	714888,90	4259855,67
771	714889,27	4259858,22	771	714889,27	4259858,22
772	714891,12	4259864,39	772	714891,12	4259864,39
773	714891,55	4259865,81	773	714891,55	4259865,81
774	714891,67	4259866,22	774	714891,67	4259866,22
775	714893,37	4259871,88	775	714893,37	4259871,88
776	714894,10	4259873,88	776	714894,10	4259873,88
777	714894,30	4259874,42	777	714894,30	4259874,42
778	714894,40	4259874,63	778	714894,40	4259874,63
779	714894,77	4259875,44	779	714894,77	4259875,44
780	714895,11	4259876,85	780	714895,11	4259876,85
781	714897,21	4259885,58	781	714897,21	4259885,58
782	714897,37	4259889,06	782	714897,37	4259889,06
783	714898,59	4259898,62	783	714898,59	4259898,62
784	714899,12	4259900,70	784	714899,12	4259900,70
785	714899,49	4259902,16	785	714899,49	4259902,16
786	714901,73	4259911,26	786	714901,73	4259911,26
787	714902,50	4259913,83	787	714902,50	4259913,83
788	714903,21	4259916,27	788	714903,21	4259916,27
789	714934,89	4259924,81	789	714934,89	4259924,81
790	714937,36	4259922,98	790	714937,36	4259922,98
791	714941,49	4259922,47	791	714941,49	4259922,47
792	714941,73	4259922,36	792	714941,73	4259922,36
793	714941,88	4259922,29	793	714941,88	4259922,29
794	714945,55	4259920,58	794	714945,55	4259920,58
795	714949,69	4259918,91	795	714949,69	4259918,91
796	714960,19	4259917,00	796	714960,19	4259917,00
797	714960,86	4259917,02	797	714960,86	4259917,02
798	714969,20	4259917,27	798	714969,20	4259917,27
799	714972,85	4259917,49	799	714972,85	4259917,49
800	714985,71	4259918,26	800	714985,71	4259918,26
801	714988,36	4259918,69	801	714988,36	4259918,69
802	714993,19	4259919,48	802	714993,19	4259919,48
803	714993,59	4259919,45	803	714993,59	4259919,45
804	714997,71	4259919,11	804	714997,71	4259919,11
805	715000,70	4259918,22	805	715000,70	4259918,22
806	715001,92	4259917,10	806	715001,92	4259917,10
807	715002,30	4259916,74	807	715002,30	4259916,74
808	715002,48	4259916,51	808	715002,48	4259916,51
809	715003,07	4259915,80	809	715003,07	4259915,80
810	715006,74	4259917,02	810	715006,74	4259917,02
811	715009,21	4259917,83	811	715009,21	4259917,83
812	715015,89	4259920,03	812	715015,89	4259920,03
813	715172,70	4259971,75	813	715172,70	4259971,75
814	715204,31	4259982,16	814	715204,31	4259982,16
815	715205,36	4259982,46	815	715205,36	4259982,46
816	715205,87	4259982,61	816	715205,87	4259982,61
817	715206,59	4259982,82	817	715206,59	4259982,82
818	715207,42	4259983,04	818	715207,42	4259983,04
819	715241,21	4259992,69	819	715241,21	4259992,69
820	715338,89	4260020,58	820	715338,89	4260020,58
821	715344,64	4260022,22	821	715344,64	4260022,22
822	715691,78	4260121,35	822	715691,78	4260121,35
823	715694,72	4260122,19	823	715694,72	4260122,19
824	715695,11	4260122,02	824	715695,11	4260122,02
825	716230,68	4259876,71	825	716230,68	4259876,71



826	716368,59	4259813,54	826	716368,59	4259813,54
827	716539,52	4259735,25	827	716539,52	4259735,25
828	716584,35	4259714,72	828	716584,35	4259714,72
829	716585,92	4259714,00	829	716585,92	4259714,00
830	716616,71	4259700,96	830	716616,71	4259700,96
831	716662,18	4259678,13	831	716662,18	4259678,13
832	716676,88	4259671,32	832	716676,88	4259671,32
833	716677,07	4259671,23	833	716677,07	4259671,23
834	716679,67	4259670,03	834	716679,67	4259670,03
835	716680,67	4259669,57	835	716680,67	4259669,57
836	716694,52	4259663,15	836	716694,52	4259663,15
837	716721,69	4259650,55	837	716721,69	4259650,55
838	716725,24	4259648,91	838	716725,24	4259648,91
839	716730,77	4259646,35	839	716730,77	4259646,35
840	716762,23	4259631,77	840	716762,23	4259631,77
841	716762,75	4259632,03	841	716762,75	4259632,03
842	716763,47	4259631,19	842	716763,47	4259631,19
843	716765,82	4259628,14	843	716765,82	4259628,14
844	716771,86	4259620,30	844	716771,86	4259620,30
845	716784,61	4259599,88	845	716784,61	4259599,88
846	716788,00	4259594,44	846	716788,00	4259594,44
847	716815,77	4259551,56	847	716815,77	4259551,56
848	716825,63	4259536,86	848	716825,63	4259536,86
849	716848,84	4259500,45	849	716848,84	4259500,45
850	716849,03	4259500,15	850	716849,03	4259500,15
851	716854,99	4259490,80	851	716854,99	4259490,80
852	716862,41	4259479,15	852	716862,41	4259479,15
853	716863,90	4259476,82	853	716863,90	4259476,82
854	716867,06	4259471,85	854	716867,06	4259471,85
855	716872,64	4259463,11	855	716872,64	4259463,11
856	716872,70	4259463,01	856	716872,70	4259463,01
857	716845,91	4259445,34	857	716845,91	4259445,34
858	716839,29	4259440,98	858	716839,29	4259440,98
859	716841,55	4259437,38	859	716841,55	4259437,38
860	716844,56	4259432,54	860	716844,56	4259432,54
861	716843,96	4259432,29	861	716843,96	4259432,29
862	716833,83	4259428,10	862	716833,83	4259428,10
863	716834,84	4259426,74	863	716834,84	4259426,74
864	716836,07	4259425,05	864	716836,07	4259425,05
865	716837,39	4259423,29	865	716837,39	4259423,29
866	716882,68	4259364,07	866	716882,68	4259364,07
867	716964,27	4259252,20	867	716964,27	4259252,20
868	716980,80	4259230,92	868	716980,80	4259230,92
869	716988,64	4259220,82	869	716988,64	4259220,82
870	717008,26	4259199,47	870	717008,26	4259199,47
871	717034,97	4259170,40	871	717034,97	4259170,40
872	717035,25	4259170,09	872	717035,25	4259170,09
873	717039,24	4259165,84	873	717039,24	4259165,84
874	717105,10	4259091,63	874	717105,10	4259091,63
875	717146,13	4259045,00	875	717146,13	4259045,00
876	717155,18	4259035,71	876	717155,18	4259035,71
877	717165,70	4259024,91	877	717165,70	4259024,91
878	717208,21	4258977,48	878	717208,21	4258977,48
879	717251,82	4258929,10	879	717251,82	4258929,10
880	717264,24	4258915,32	880	717264,24	4258915,32
881	717265,90	4258913,48	881	717265,90	4258913,48
882	717266,99	4258912,32	882	717266,99	4258912,32
883	717287,58	4258890,41	883	717287,58	4258890,41
884	717303,10	4258872,96	884	717303,10	4258872,96
885	717305,56	4258870,19	885	717305,56	4258870,19
886	717351,22	4258819,78	886	717351,22	4258819,78
887	717411,99	4258750,83	887	717411,99	4258750,83
888	717414,86	4258747,58	888	717414,86	4258747,58
889	717449,86	4258709,00	889	717449,86	4258709,00
890	717460,17	4258697,64	890	717460,17	4258697,64
891	717467,62	4258688,85	891	717467,62	4258688,85
892	717473,80	4258682,05	892	717473,80	4258682,05
893	717496,90	4258656,62	893	717496,90	4258656,62
894	717498,45	4258654,52	894	717498,45	4258654,52
895	717505,97	4258644,34	895	717505,97	4258644,34
896	717512,06	4258637,20	896	717512,06	4258637,20
897	717515,91	4258629,05	897	717515,91	4258629,05



898	717515,98	4258628,90	898	717515,98	4258628,90
899	717519,61	4258621,23	899	717519,61	4258621,23
900	717523,08	4258613,87	900	717523,08	4258613,87
901	717528,29	4258602,42	901	717528,29	4258602,42
902	717537,13	4258585,44	902	717537,13	4258585,44
903	717548,84	4258563,49	903	717548,84	4258563,49
904	717562,62	4258538,41	904	717562,62	4258538,41
905	717568,81	4258527,14	905	717568,81	4258527,14
906	717570,74	4258521,61	906	717570,74	4258521,61
907	717574,50	4258510,80	907	717574,50	4258510,80
908	717574,83	4258509,86	908	717574,83	4258509,86
909	717574,86	4258508,08	909	717574,86	4258508,08
910	717575,21	4258489,36	910	717575,21	4258489,36
911	717572,37	4258469,92	911	717572,37	4258469,92
912	717573,48	4258467,82	912	717573,48	4258467,82
913	717581,26	4258453,03	913	717581,26	4258453,03
914	717583,68	4258448,36	914	717583,68	4258448,36
915	717588,44	4258439,16	915	717588,44	4258439,16
916	717588,70	4258438,68	916	717588,70	4258438,68
917	717596,08	4258422,49	917	717596,08	4258422,49
918	717603,04	4258413,72	918	717603,04	4258413,72
919	717606,51	4258409,35	919	717606,51	4258409,35
920	717617,98	4258398,24	920	717617,98	4258398,24
921	717628,75	4258384,37	921	717628,75	4258384,37
922	717633,59	4258377,69	922	717633,59	4258377,69
923	717632,70	4258377,42	923	717632,70	4258377,42
924	717632,28	4258377,29	924	717632,28	4258377,29
925	717615,27	4258373,01	925	717615,27	4258373,01
926	717578,02	4258363,63	926	717578,02	4258363,63
927	717531,03	4258349,96	927	717531,03	4258349,96
928	717530,44	4258349,78	928	717530,44	4258349,78
929	717529,45	4258352,88	929	717529,45	4258352,88
930	717524,49	4258361,62	930	717524,49	4258361,62
931	717516,27	4258369,85	931	717516,27	4258369,85
932	717506,00	4258376,29	932	717506,00	4258376,29
933	717499,39	4258380,55	933	717499,39	4258380,55
934	717495,55	4258386,04	934	717495,55	4258386,04
935	717493,63	4258388,80	935	717493,63	4258388,80
936	717487,07	4258401,40	936	717487,07	4258401,40
937	717481,73	4258413,22	937	717481,73	4258413,22
938	717477,25	4258415,40	938	717477,25	4258415,40
939	717460,95	4258423,36	939	717460,95	4258423,36
940	717461,49	4258421,61	940	717461,49	4258421,61
941	717463,22	4258416,11	941	717463,22	4258416,11
942	717471,43	4258380,79	942	717471,43	4258380,79
943	717494,70	4258280,85	943	717494,70	4258280,85
944	717495,90	4258275,69	944	717495,90	4258275,69
945	717491,74	4258273,73	945	717491,74	4258273,73
946	717490,42	4258273,11	946	717490,42	4258273,11
947	717485,34	4258270,05	947	717485,34	4258270,05
948	717484,45	4258269,52	948	717484,45	4258269,52
949	717483,49	4258268,21	949	717483,49	4258268,21
950	717480,01	4258263,43	950	717480,01	4258263,43
951	717466,26	4258241,14	951	717466,26	4258241,14
952	717460,51	4258234,49	952	717460,51	4258234,49
953	717454,59	4258227,64	953	717454,59	4258227,64
954	717448,47	4258220,81	954	717448,47	4258220,81
955	717443,68	4258217,29	955	717443,68	4258217,29
956	717440,59	4258209,66	956	717440,59	4258209,66
957	717431,70	4258199,49	957	717431,70	4258199,49
958	717424,71	4258197,39	958	717424,71	4258197,39
959	717415,69	4258196,49	959	717415,69	4258196,49
960	717413,20	4258196,24	960	717413,20	4258196,24
961	717409,58	4258195,93	961	717409,58	4258195,93
962	717391,74	4258189,94	962	717391,74	4258189,94
963	717381,73	4258182,28	963	717381,73	4258182,28
964	717375,41	4258174,15	964	717375,41	4258174,15
965	717372,39	4258171,28	965	717372,39	4258171,28
966	717372,11	4258171,61	966	717372,11	4258171,61
967	717371,31	4258172,57	967	717371,31	4258172,57
968	717363,53	4258177,14	968	717363,53	4258177,14
969	717356,56	4258178,77	969	717356,56	4258178,77



970	717346,52	4258179,50	970	717346,52	4258179,50
971	717337,55	4258178,26	971	717337,55	4258178,26
972	717328,67	4258176,69	972	717328,67	4258176,69
973	717327,44	4258176,48	973	717327,44	4258176,48
974	717365,17	4258109,19	974	717365,17	4258109,19
975	717351,48	4258096,95	975	717351,48	4258096,95
976	717342,42	4258088,86	976	717342,42	4258088,86
977	717322,54	4258071,08	977	717322,54	4258071,08
978	717288,93	4258044,10	978	717288,93	4258044,10
979	717282,33	4258038,79	979	717282,33	4258038,79
980	717279,29	4258036,28	980	717279,29	4258036,28
981	717271,47	4258049,11	981	717271,47	4258049,11
982	717268,88	4258052,95	982	717268,88	4258052,95
983	717268,00	4258052,11	983	717268,00	4258052,11
984	717258,87	4258043,31	984	717258,87	4258043,31
985	717254,72	4258039,31	985	717254,72	4258039,31
986	717236,14	4258021,40	986	717236,14	4258021,40
987	717219,28	4258005,88	987	717219,28	4258005,88
988	717215,83	4258002,53	988	717215,83	4258002,53
989	717215,21	4258003,04	989	717215,21	4258003,04
990	717212,58	4258005,30	990	717212,58	4258005,30
991	717206,42	4258009,80	991	717206,42	4258009,80
992	717205,05	4258010,81	992	717205,05	4258010,81
993	717191,29	4258016,43	993	717191,29	4258016,43
994	717187,94	4258018,90	994	717187,94	4258018,90
995	717178,14	4258026,43	995	717178,14	4258026,43
996	717107,63	4258018,55	996	717107,63	4258018,55
997	717107,48	4258018,53	997	717107,48	4258018,53
998	717049,89	4258012,10	998	717049,89	4258012,10
999	717049,56	4258012,06	999	717049,56	4258012,06
1000	717042,73	4258015,56	1000	717042,73	4258015,56
1001	717037,08	4258014,85	1001	717037,08	4258014,85
1002	717030,16	4258028,07	1002	717030,16	4258028,07
1003	717025,06	4258027,97	1003	717025,06	4258027,97
1004	717023,54	4258027,93	1004	717023,54	4258027,93
1005	717022,03	4258027,87	1005	717022,03	4258027,87
1006	717021,01	4258027,83	1006	717021,01	4258027,83
1007	717019,50	4258027,73	1007	717019,50	4258027,73
1008	717018,00	4258027,64	1008	717018,00	4258027,64
1009	717016,53	4258027,54	1009	717016,53	4258027,54
1010	717015,06	4258027,46	1010	717015,06	4258027,46
1011	717013,62	4258027,39	1011	717013,62	4258027,39
1012	717012,18	4258027,35	1012	717012,18	4258027,35
1013	717011,23	4258027,33	1013	717011,23	4258027,33
1014	717009,80	4258027,33	1014	717009,80	4258027,33
1015	717008,34	4258027,36	1015	717008,34	4258027,36
1016	717006,85	4258027,39	1016	717006,85	4258027,39
1017	717005,34	4258027,42	1017	717005,34	4258027,42
1018	717003,80	4258027,43	1018	717003,80	4258027,43
1019	717002,25	4258027,40	1019	717002,25	4258027,40
1020	717001,22	4258027,37	1020	717001,22	4258027,37
1021	716999,68	4258027,29	1021	716999,68	4258027,29
1022	716998,17	4258027,19	1022	716998,17	4258027,19
1023	716996,67	4258027,09	1023	716996,67	4258027,09
1024	716995,17	4258026,98	1024	716995,17	4258026,98
1025	716993,69	4258026,87	1025	716993,69	4258026,87
1026	716986,96	4258026,42	1026	716986,96	4258026,42
1027	716981,83	4258026,99	1027	716981,83	4258026,99
1028	716980,35	4258027,15	1028	716980,35	4258027,15
1029	716978,88	4258027,32	1029	716978,88	4258027,32
1030	716975,94	4258027,68	1030	716975,94	4258027,68
1031	716974,46	4258027,87	1031	716974,46	4258027,87
1032	716972,97	4258028,05	1032	716972,97	4258028,05
1033	716971,99	4258028,17	1033	716971,99	4258028,17
1034	716970,53	4258028,36	1034	716970,53	4258028,36
1035	716969,06	4258028,54	1035	716969,06	4258028,54
1036	716967,58	4258028,74	1036	716967,58	4258028,74
1037	716966,09	4258028,94	1037	716966,09	4258028,94
1038	716964,57	4258029,13	1038	716964,57	4258029,13
1039	716963,04	4258029,31	1039	716963,04	4258029,31
1040	716962,01	4258029,42	1040	716962,01	4258029,42
1041	716960,48	4258029,59	1041	716960,48	4258029,59



1042	716958,94	4258029,73	1042	716958,94	4258029,73
1043	716957,43	4258029,87	1043	716957,43	4258029,87
1044	716955,92	4258030,01	1044	716955,92	4258030,01
1045	716954,42	4258030,15	1045	716954,42	4258030,15
1046	716952,93	4258030,29	1046	716952,93	4258030,29
1047	716951,95	4258030,40	1047	716951,95	4258030,40
1048	716950,44	4258030,58	1048	716950,44	4258030,58
1049	716948,94	4258030,76	1049	716948,94	4258030,76
1050	716947,41	4258030,95	1050	716947,41	4258030,95
1051	716945,87	4258031,12	1051	716945,87	4258031,12
1052	716944,30	4258031,28	1052	716944,30	4258031,28
1053	716942,72	4258031,40	1053	716942,72	4258031,40
1054	716941,65	4258031,47	1054	716941,65	4258031,47
1055	716940,09	4258031,53	1055	716940,09	4258031,53
1056	716938,54	4258031,58	1056	716938,54	4258031,58
1057	716936,98	4258031,61	1057	716936,98	4258031,61
1058	716933,90	4258031,63	1058	716933,90	4258031,63
1059	716932,36	4258031,63	1059	716932,36	4258031,63
1060	716931,35	4258031,62	1060	716931,35	4258031,62
1061	716929,83	4258031,62	1061	716929,83	4258031,62
1062	716928,28	4258031,61	1062	716928,28	4258031,61
1063	716926,73	4258031,58	1063	716926,73	4258031,58
1064	716925,18	4258031,54	1064	716925,18	4258031,54
1065	716923,62	4258031,48	1065	716923,62	4258031,48
1066	716922,06	4258031,39	1066	716922,06	4258031,39
1067	716920,99	4258031,32	1067	716920,99	4258031,32
1068	716919,72	4258031,21	1068	716919,72	4258031,21
1069	716919,44	4258031,19	1069	716919,44	4258031,19
1070	716917,88	4258031,05	1070	716917,88	4258031,05
1071	716916,35	4258030,87	1071	716916,35	4258030,87
1072	716914,81	4258030,70	1072	716914,81	4258030,70
1073	716913,28	4258030,51	1073	716913,28	4258030,51
1074	716911,76	4258030,32	1074	716911,76	4258030,32
1075	716910,74	4258030,18	1075	716910,74	4258030,18
1076	716909,22	4258029,98	1076	716909,22	4258029,98
1077	716907,68	4258029,77	1077	716907,68	4258029,77
1078	716906,16	4258029,54	1078	716906,16	4258029,54
1079	716904,65	4258029,30	1079	716904,65	4258029,30
1080	716903,15	4258029,07	1080	716903,15	4258029,07
1081	716901,64	4258028,83	1081	716901,64	4258028,83
1082	716900,64	4258028,66	1082	716900,64	4258028,66
1083	716899,13	4258028,41	1083	716899,13	4258028,41
1084	716897,63	4258028,13	1084	716897,63	4258028,13
1085	716896,15	4258027,86	1085	716896,15	4258027,86
1086	716893,19	4258027,35	1086	716893,19	4258027,35
1087	716891,73	4258027,10	1087	716891,73	4258027,10
1088	716890,75	4258026,94	1088	716890,75	4258026,94
1089	716889,26	4258026,70	1089	716889,26	4258026,70
1090	716887,78	4258026,46	1090	716887,78	4258026,46
1091	716884,93	4258026,02	1091	716884,93	4258026,02
1092	716875,14	4258025,57	1092	716875,14	4258025,57
1093	716873,64	4258025,50	1093	716873,64	4258025,50
1094	716872,13	4258025,43	1094	716872,13	4258025,43
1095	716871,14	4258025,38	1095	716871,14	4258025,38
1096	716869,64	4258025,31	1096	716869,64	4258025,31
1097	716868,12	4258025,22	1097	716868,12	4258025,22
1098	716866,61	4258025,13	1098	716866,61	4258025,13
1099	716865,11	4258025,06	1099	716865,11	4258025,06
1100	716863,62	4258024,96	1100	716863,62	4258024,96
1101	716862,11	4258024,86	1101	716862,11	4258024,86
1102	716861,08	4258024,80	1102	716861,08	4258024,80
1103	716859,57	4258024,68	1103	716859,57	4258024,68
1104	716858,06	4258024,56	1104	716858,06	4258024,56
1105	716856,57	4258024,42	1105	716856,57	4258024,42
1106	716855,10	4258024,30	1106	716855,10	4258024,30
1107	716853,63	4258024,20	1107	716853,63	4258024,20
1108	716852,16	4258024,12	1108	716852,16	4258024,12
1109	716851,21	4258024,08	1109	716851,21	4258024,08
1110	716849,74	4258024,03	1110	716849,74	4258024,03
1111	716848,25	4258023,99	1111	716848,25	4258023,99
1112	716846,76	4258023,94	1112	716846,76	4258023,94
1113	716845,27	4258023,92	1113	716845,27	4258023,92



1114	716843,77	4258023,88	1114	716843,77	4258023,88
1115	716842,26	4258023,86	1115	716842,26	4258023,86
1116	716840,90	4258023,82	1116	716840,90	4258023,82
1117	716839,75	4258023,80	1117	716839,75	4258023,80
1118	716838,24	4258023,76	1118	716838,24	4258023,76
1119	716836,71	4258023,72	1119	716836,71	4258023,72
1120	716833,65	4258023,62	1120	716833,65	4258023,62
1121	716832,10	4258023,56	1121	716832,10	4258023,56
1122	716831,07	4258023,49	1122	716831,07	4258023,49
1123	716829,55	4258023,40	1123	716829,55	4258023,40
1124	716828,02	4258023,30	1124	716828,02	4258023,30
1125	716826,49	4258023,19	1125	716826,49	4258023,19
1126	716824,97	4258023,07	1126	716824,97	4258023,07
1127	716823,45	4258022,95	1127	716823,45	4258022,95
1128	716821,94	4258022,82	1128	716821,94	4258022,82
1129	716820,92	4258022,73	1129	716820,92	4258022,73
1130	716817,88	4258022,45	1130	716817,88	4258022,45
1131	716816,36	4258022,28	1131	716816,36	4258022,28
1132	716814,85	4258022,13	1132	716814,85	4258022,13
1133	716813,31	4258021,96	1133	716813,31	4258021,96
1134	716811,80	4258021,78	1134	716811,80	4258021,78
1135	716810,78	4258021,66	1135	716810,78	4258021,66
1136	716809,25	4258021,45	1136	716809,25	4258021,45
1137	716807,74	4258021,24	1137	716807,74	4258021,24
1138	716806,24	4258021,03	1138	716806,24	4258021,03
1139	716804,73	4258020,81	1139	716804,73	4258020,81
1140	716803,23	4258020,60	1140	716803,23	4258020,60
1141	716801,73	4258020,38	1141	716801,73	4258020,38
1142	716800,75	4258020,24	1142	716800,75	4258020,24
1143	716799,26	4258020,03	1143	716799,26	4258020,03
1144	716797,76	4258019,83	1144	716797,76	4258019,83
1145	716796,24	4258019,62	1145	716796,24	4258019,62
1146	716794,72	4258019,40	1146	716794,72	4258019,40
1147	716793,20	4258019,16	1147	716793,20	4258019,16
1148	716791,68	4258018,91	1148	716791,68	4258018,91
1149	716790,65	4258018,73	1149	716790,65	4258018,73
1150	716789,11	4258018,43	1150	716789,11	4258018,43
1151	716787,60	4258018,12	1151	716787,60	4258018,12
1152	716786,13	4258017,81	1152	716786,13	4258017,81
1153	716784,67	4258017,50	1153	716784,67	4258017,50
1154	716783,21	4258017,22	1154	716783,21	4258017,22
1155	716781,76	4258016,95	1155	716781,76	4258016,95
1156	716780,83	4258016,80	1156	716780,83	4258016,80
1157	716779,37	4258016,58	1157	716779,37	4258016,58
1158	716777,89	4258016,38	1158	716777,89	4258016,38
1159	716776,38	4258016,18	1159	716776,38	4258016,18
1160	716774,84	4258015,97	1160	716774,84	4258015,97
1161	716773,26	4258015,71	1161	716773,26	4258015,71
1162	716771,71	4258015,41	1162	716771,71	4258015,41
1163	716770,65	4258015,19	1163	716770,65	4258015,19
1164	716769,10	4258014,81	1164	716769,10	4258014,81
1165	716767,61	4258014,40	1165	716767,61	4258014,40
1166	716766,14	4258014,00	1166	716766,14	4258014,00
1167	716764,69	4258013,59	1167	716764,69	4258013,59
1168	716763,27	4258013,20	1168	716763,27	4258013,20
1169	716761,84	4258012,82	1169	716761,84	4258012,82
1170	716760,87	4258012,57	1170	716760,87	4258012,57
1171	716759,43	4258012,20	1171	716759,43	4258012,20
1172	716757,99	4258011,83	1172	716757,99	4258011,83
1173	716756,61	4258011,48	1173	716756,61	4258011,48
1174	716753,60	4258010,85	1174	716753,60	4258010,85
1175	716746,43	4258014,30	1175	716746,43	4258014,30
1176	716745,41	4258015,34	1176	716745,41	4258015,34
1177	716744,36	4258016,42	1177	716744,36	4258016,42
1178	716743,27	4258017,53	1178	716743,27	4258017,53
1179	716742,14	4258018,65	1179	716742,14	4258018,65
1180	716740,95	4258019,74	1180	716740,95	4258019,74
1181	716740,11	4258020,46	1181	716740,11	4258020,46
1182	716738,87	4258021,44	1182	716738,87	4258021,44
1183	716737,64	4258022,38	1183	716737,64	4258022,38
1184	716736,42	4258023,29	1184	716736,42	4258023,29
1185	716735,21	4258024,18	1185	716735,21	4258024,18

1186	716734,06	4258025,05
1187	716732,94	4258025,93
1188	716732,22	4258026,53
1189	716731,11	4258027,49
1190	716729,99	4258028,47
1191	716728,86	4258029,46
1192	716727,62	4258030,54
1193	716725,63	4258031,96
1194	716723,41	4258033,12
1195	716721,73	4258033,73
1196	716719,27	4258034,29
1197	716716,76	4258034,47
1198	716714,32	4258034,31
1199	716713,41	4258034,14
1200	716711,98	4258033,88
1201	716709,73	4258033,21
1202	716707,62	4258032,34
1203	716706,20	4258031,61
1204	716704,25	4258030,37
1205	716702,42	4258028,90
1206	716700,77	4258027,23
1207	716699,31	4258025,39
1208	716698,37	4258023,88

1186	716734,06	4258025,05
1187	716732,94	4258025,93
1188	716732,22	4258026,53
1189	716731,11	4258027,49
1190	716729,99	4258028,47
1191	716728,86	4258029,46
1192	716727,62	4258030,54
1193	716725,63	4258031,96
1194	716723,41	4258033,12
1195	716721,73	4258033,73
1196	716719,27	4258034,29
1197	716716,76	4258034,47
1198	716714,32	4258034,31
1199	716713,41	4258034,14
1200	716711,98	4258033,88
1201	716709,73	4258033,21
1202	716707,62	4258032,34
1203	716706,20	4258031,61
1204	716704,25	4258030,37
1205	716702,42	4258028,90
1206	716700,77	4258027,23
1207	716699,31	4258025,39
1208	716698,37	4258023,88

ANNEX II

*Delimitació gràfica del Paratge Natural Municipal Bec de l'Àguila*

Paratge Natural Municipal «Bec de l'Àguila». Àmbit  
 Cartografia oficial de Referència:  
*Institut Cartogràfic Valencià* Mapa topogràfic base  
 Sistema de referència: ETRS 89  
 Projecció: UTM USO 30

ANEXO II

*Delimitación gráfica del Paraje Natural Municipal «Bec de l'Àguila»*

Paraje Natural Municipal «Bec de l'Àguila». Ámbito  
 Cartografía oficial de Referencia:  
*Instituto Cartográfico Valenciano* Mapa topográfico base  
 Sistema de referencia: ETRS 89  
 Proyección: UTM USO 30

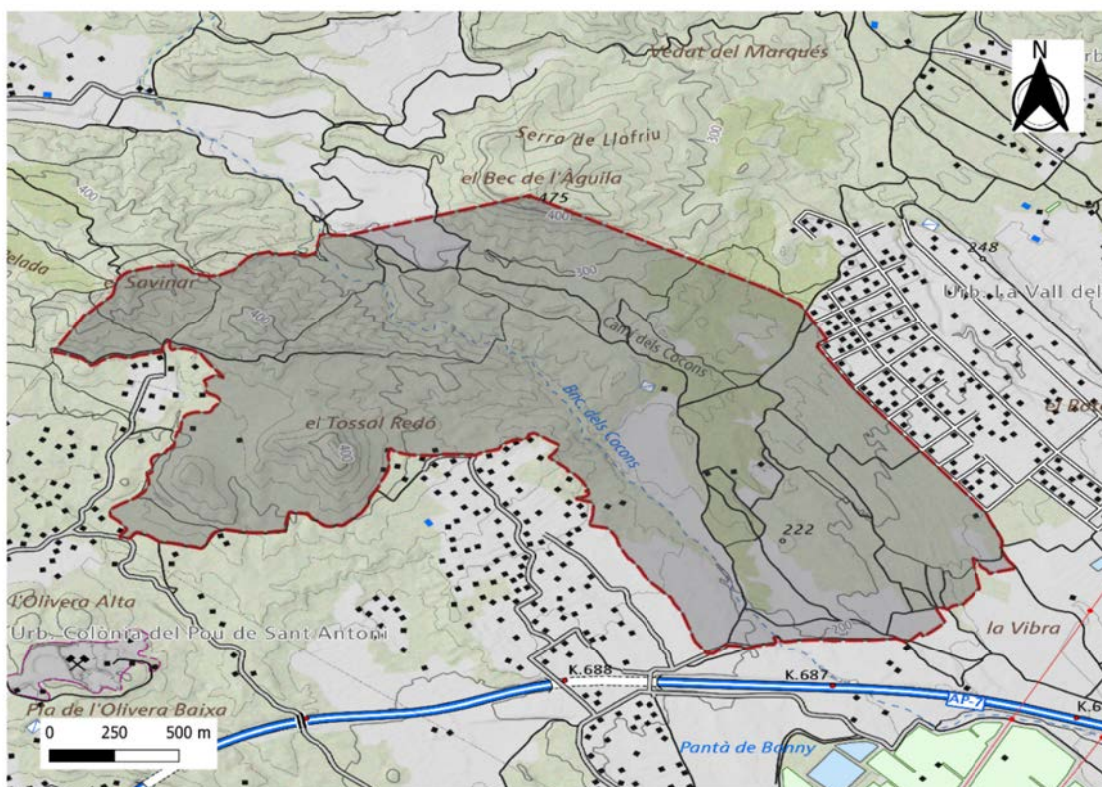

ANNEX III

*Normes bàsiques d'ordenació del Paratge Natural Municipal  
Bec de l'Àguila, al terme municipal de Mutxamel.*

**TÍTOL I**  
**Disposicions generals**

*Article 1. Naturalesa de les normes de protecció*

Aquestes normes de protecció es redacten a l'empara del que disposa l'article 31.4 de la Llei d'espais naturals protegits de la Comunitat Valenciana.

*Article 2. Finalitat*

L'objectiu genèric pel qual es redacten aquestes normes bàsiques d'ordenació és l'establiment de les mesures necessàries per a garantir la protecció del paratge Bec de l'Àguila, per raó de la conservació i la millora de la fauna i flora, així com de les singularitats geològiques, paisatgístiques, socials i culturals que presenta. Les normes de protecció constitueixen, per tant, el marc que regularà el règim de l'espai natural, els seus usos i activitats, així com l'ús públic d'aquest.

*Article 3. Efectes*

1. Les normes de protecció del Paratge Natural Municipal Bec de l'Àguila es podran aplicar de manera directa i prevaldran sobre el planejament urbanístic municipal.

2. El planejament urbanístic municipal que s'aprove amb posterioritat a la declaració del Paratge Natural Municipal Bec de l'Àguila s'haurà d'ajustar a les determinacions protectores que preveuen aquestes normes, i s'hauran d'assignar les classificacions i qualificacions del sòl d'acord amb les normes i criteris que s'hi estableixen, de manera que es respecten les limitacions d'ús imposades per aquestes.

3. Aquestes normes de protecció del paratge natural municipal s'entendran sense perjudici de les previstes en les legislacions sectorials i, en particular, de les normes, reglaments o plans que s'aproven per al desplegament i compliment de la finalitat protectora d'aquest pla, així com les d'aquells destinats a la millora de la qualitat de vida dels ciutadans i el desenvolupament sostenible.

4. En el cas que aquelles normes de protecció siguen més detallades o protectores, s'hi aplicaran aquestes, amb preferència sobre la que preveja la legislació sectorial, sempre que no entren en contradicció amb la finalitat d'aquesta.

*Article 4. Interpretació*

1. En la interpretació d'aquestes normes de protecció s'haurà d'atendre el que resulte de considerar-les com un tot unitari, i s'utilitzarà sempre la memòria informativa i justificativa com a document que conté els criteris i principis que han orientat la redacció d'aquestes normes.

2. En cas de conflicte entre el text d'aquestes normes de protecció i els documents gràfics, hi prevaldran les primeres, excepte quan la interpretació derivada dels plans estiga basada també en la memòria, de tal manera que es faça patent l'existència d'algun error material en les normes.

3. En l'aplicació d'aquestes normes de protecció prevaldrà la interpretació que comporte un grau de protecció més alt dels valors naturals i culturals de l'àmbit del pla.

*Article 5. Règim d'avaluació d'impactes ambientals*

1. Els plans, projectes, actuacions, obres i activitats que es duguen a terme o s'implanten en l'àmbit territorial del paratge se sotmetran al règim d'avaluació ambiental establert en la legislació autonòmica valenciana i estatal sobre aquesta matèria vigent en el moment que s'executen.

2. En tots els procediments d'avaluació ambiental (ja es tracte de plans o projectes, que seguisquen la legislació sectorial autonòmica o estatal en aquesta matèria) que afecten l'àmbit del paratge natural municipal se sotmetrà a consulta de l'òrgan gestor del paratge natural municipal.

ANEXO III

*Normas básicas de Ordenación del Paraje Natural Municipal  
Bec de l'Àguila, en el término municipal de Mutxamel.*

**TÍTULO I**  
**Disposiciones generales**

*Artículo 1. Naturaleza de las normas de protección*

Estas normas de protección se redactan al amparo de lo dispuesto en el art. 31.4 de la Ley de espacios naturales protegidos de la Comunidad Valenciana.

*Artículo 2. Finalidad*

El objetivo genérico por el cual se redactan estas normas básicas de ordenación es el establecimiento de las medidas necesarias para garantizar la protección del Paraje Bec de l'Àguila en razón de la conservación y mejora de la fauna y flora, así como, de las singularidades geológicas, paisajísticas, sociales y culturales que presenta. Las normas de protección constituyen, por tanto, el marco que regulará el régimen del espacio natural, los usos y actividades y el uso público del mismo.

*Artículo 3. Efectos*

1. Las Normas de Protección del Paraje Natural Municipal Bec de l'Àguila serán de aplicación directa y prevalecerán sobre el planeamiento urbanístico municipal.

2. El planeamiento urbanístico municipal que se apruebe con posterioridad a la declaración del Paraje Natural Municipal Bec de l'Àguila deberá ajustarse a las determinaciones protectoras contenidas en estas normas, asignando las clasificaciones y calificaciones del suelo con arreglo a las normas y criterios aquí establecidos, y de forma que se respeten las limitaciones de uso impuestas por estas.

3. Estas Normas de Protección del Paraje Natural Municipal se entenderán sin perjuicio de las contenidas en las legislaciones sectoriales y, en particular, de las normas, reglamentos o planes que se aprueben para el desarrollo y cumplimiento de la finalidad protectora de este plan, así como, las de aquellos destinados a la mejora de la calidad de vida de los ciudadanos y el desarrollo sostenible.

4. En el caso de que esas Normas de Protección resultaran más detalladas o protectoras se aplicarán estas con preferencia sobre la contenida en la legislación sectorial, siempre que no esté en contradicción con la finalidad de la misma.

*Artículo 4. Interpretación*

1. En la interpretación de estas Normas de Protección deberá atenderse a lo que resulte de su consideración como un todo unitario, utilizando siempre la memoria informativa y justificativa como documento en el que se contienen los criterios y principios que han orientado la redacción de las mismas.

2. En caso de conflicto entre el texto de estas Normas de Protección y los documentos gráficlos prevalecerán las primeras, salvo cuando la interpretación derivada de los planos venga apoyada también por la memoria, de tal modo, que se haga patente la existencia de algún error material en las normas.

3. En la aplicación de estas Normas de Protección prevalecerá aquella interpretación que lleve aparejado un mayor grado de protección de los valores naturales y culturales del ámbito del plan.

*Artículo 5. Régimen de evaluación ambiental*

1. Los planes proyectos, actuaciones, obras y actividades que se realicen o implanten en el ámbito territorial del paraje se someterán al régimen de evaluación ambiental establecido en la legislación autonómica valenciana y estatal sobre esa materia vigente en ese momento.

2. En todos los procedimientos de evaluación ambiental (ya se trate de planes o proyectos, que sigan la legislación sectorial autonómica o estatal en esta materia) que afecten al ámbito del Paraje Natural Municipal se someterá a consulta del órgano gestor del Paraje Natural Municipal.



#### *Article 6. Autoritzacions i informes previs*

1. Aquesta normativa especifica les actuacions, plans i projectes l'execució dels quals requereix una autorització especial de l'Ajuntament de Mutxamel, i els que requereixen un informe vinculant de la conselleria competent en matèria de medi ambient.

2. Les autoritzacions s'atorgaran sense perjudici de l'obligació d'obtenir les llicències o autoritzacions que siguin aplicables amb caràcter sectorial a activitats determinades, així com en concordança amb el que estableix aquesta normativa.

3. Segons la legislació vigent en matèria d'aigües, per a la realització de qualsevol obra o treball en el domini públic hidràulic, s'hauran d'obtenir les autoritzacions administratives pertinents atorgades per la Confederació Hidrogràfica del Xúquer en l'àmbit de les seues competències, a excepció dels casos especials regulats legalment.

4. Les accions i actuacions que es proposen desenvolupar en zones que puguen inundar-se hauran de sotmetre's a informe d'afecció de risc d'inundació i valoració de compatibilitat per l'òrgan amb competències en matèria de pla d'acció territorial sobre prevenció del risc d'inundació a la Comunitat Valenciana (PATRICOVA).

### **TÍTOL II**

#### **Normes generals de regulació d'usos i activitats**

##### **CAPÍTOL I**

##### *Normes sobre protecció de recursos de domini públic*

###### **Secció primera**

###### **Protecció de recursos hidrològics**

#### *Article 7. Marc general per a la protecció dels recursos hídrics i del domini públic hidràulic*

La protecció dels recursos hídrics en l'àmbit del paratge natural municipal es regirà, amb caràcter general, per la normativa sectorial en matèria d'aigües i, de manera especial, pel Reial decret legislatiu 1/2001, de 20 de juliol, pel qual s'aprova el text refós de la Llei d'aigües, així com la Directiva 2000/60/CEE, del Parlament Europeu i del Consell, de 23 d'octubre de 2000, per la qual s'estableix un marc comunitari d'actuació en l'àmbit de la política d'aigües. En relació amb el domini públic hidràulic, i en el marc de les competències que li atribueix la Constitució, l'Estat exercirà les funcions que li atribueix la legislació sectorial vigent.

#### *Article 8. Qualitat de l'aigua*

Amb caràcter general, queden prohibits els usos i les activitats susceptibles de provocar la contaminació o degradació de la qualitat de les aigües, així com aquelles actuacions, obres i infraestructures que puguen dificultar-ne el flux hídric, amb l'objectiu de vetlar per l'estricta compliment de la legislació vigent en matèria d'extracció d'aigües, abocaments i depuració.

#### *Article 9. Llits de riu, riberes i marges dels cursos d'aigua*

1. Es mantindran les condicions naturals dels llits i quedaran prohibides les obres i construccions, amb caràcter provisional o permanent, que puguen alterar o dificultar el curs de les aigües, i no se'n podrà fer la canalització o dragatge, excepte en aquells casos necessaris per a obres autoritzades de condicionament o neteja de llits.

2. Es consideren compatibles amb la protecció del paratge les actuacions de manteniment de llits de riu i gestió de recursos hídrics que ha de dur a terme la Confederació Hidrogràfica del Xúquer en l'àmbit de les seues competències.

3. En la zona de domini públic hidràulic, així com en els marges inclosos en les zones de servitud i de policia definides en la Llei d'aigües, es conservarà la vegetació de ribera i no es permetrà la transformació a cultiu dels terrenys actualment erms o destinats a usos forestals. Es permeten tasques de neteja i desbrossament selectius quan hi haja risc per a la seguretat de les persones o els béns, en cas d'avinguda, o quan hi haja risc d'incendis.

#### *Artículo 6. Autorizaciones e informes previos*

1. La presente normativa especifica las actuaciones, planes y proyectos cuya ejecución requiere autorización especial del Ayuntamiento de Mutxamel, y aquellos que requieren informe vinculante de la conselleria competente en materia de medio ambiente.

2. Las autorizaciones se otorgarán sin perjuicio de la obligación de obtener las licencias o autorizaciones que sean aplicables con carácter sectorial a determinadas actividades, así como, en concordancia con lo establecido en la presente normativa.

3. Según la legislación vigente en materia de aguas, para la realización de cualquier obra o trabajo en el Dominio Público Hidráulico, deberán obtenerse las pertinentes autorizaciones administrativas otorgadas por la Confederación Hidrográfica del Júcar en el ámbito de sus competencias, con excepción de los casos especiales regulados legalmente.

4. Las acciones y actuaciones que se propongan desarrollar en zonas que pudieran inundarse deberán someterse a informe de afección de riesgo de inundación y valoración de compatibilidad por el órgano con competencias en materia de Plan de Acción Territorial sobre Prevención del Riesgo de Inundación en la Comunitat Valenciana (PATRICOVA).

### **TÍTULO II**

#### **Normas generales de regulación de usos y actividades**

##### **CAPÍTULO I**

##### *Normas sobre protección de recursos de dominio público*

###### **Sección primera**

###### **Protección de recursos hidrológicos**

#### *Artículo 7. Marco general para la protección de los recursos hídrics y del dominio público hidràulico*

La protección de los recursos hídrics en el ámbito del Paraje Natural Municipal se regirá, con carácter general, por la normativa sectorial en materia de aguas, y, de manera especial, por el Real decreto legislativo 1/2001, de 20 de julio, por el que se aprueba el Texto Refundido de la Ley de Aguas, así como, la Directiva 2000/60/CEE del Parlamento Europeo y del Consejo, de 23 de octubre de 2000, por la que se establece un marco comunitario de actuación en el ámbito de la política de aguas. En relación con el dominio público hidràulico y en el marco de las competencias que le son atribuidas por la Constitución, el Estado ejercerá las funciones que le son atribuidas por la legislación sectorial vigente.

#### *Artículo 8. Calidad del agua*

Con carácter general quedan prohibidos aquellos usos y actividades susceptibles de provocar la contaminación o degradación de la calidad de las aguas, así como aquellas actuaciones, obras e infraestructuras que puedan dificultar el flujo hídrico, velando por el estricto cumplimiento de la legislación vigente en materia de extracción de aguas, vertidos y depuración.

#### *Artículo 9. Cauces, riberas y márgenes de los cursos de agua*

1. Se mantendrán las condiciones naturales de los cauces, quedando prohibidas las obras y construcciones, con carácter provisional o permanente, que puedan alterar o dificultar el curso de las aguas, no pudiendo realizarse su canalización o dragado, excepto, en aquellos casos necesarios para obras autorizadas de acondicionamiento o limpieza de cauces.

2. Se consideran compatibles con la protección del paraje las actuaciones de mantenimiento de cauces y gestión de recursos hídrics, a realizar por la Confederación Hidrográfica del Júcar, en el ámbito de sus competencias.

3. En la zona de dominio público hidràulico, así como, en los márgenes incluidos en las zonas de servidumbre y de policia definidas en la Ley de Aguas, se conservará la vegetación de ribera, no permitiéndose la transformación a cultivo de los terrenos actualmente baldíos o destinados a usos forestales. Se permitirán labores de limpieza y desbroce selectivos cuando exista riesgo para la seguridad de las personas o los bienes, en caso de avenida o cuando exista riesgo de incendios.



4. Es prohibeix l'ocupació del domini públic hidràulic i de la zona de servitud per instal·lacions o construccions de qualsevol tipus, permanents o temporals, així com l'extracció d'àrids, excepte en aquells casos necessaris per a obres autoritzades de condicionament o neteja dels llits.

5. Qualsevol actuació que afecte el domini públic hidràulic i zones de policia i servitud ha de tindre, abans de l'execució d'aquesta, l'informe favorable de l'organisme de conca corresponent.

#### Article 10. Protecció d'aigües subterrànies

1. Queden prohibides les noves obertures de pous o captacions d'aigua dins de l'àmbit del paratge natural municipal, excepte les destinades a satisfer les necessitats derivades de l'abastiment públic, sempre que es justifiquen com l'única via d'abastiment possible. En tot cas, s'han d'efectuar de manera que no provoquen repercussions negatives sobre el sistema hidrològic i sobre la resta dels aprofitaments. En tot cas, estaran sotmeses a l'autorització preceptiva de l'organisme de conca competent.

2. Totes les edificacions i instal·lacions en l'àmbit del paratge natural municipal en què s'originen aigües residuals hauran de disposar d'un sistema de depuració adequat. S'haurà de dur a terme la substitució dels sistemes actuals de tractament d'aigües residuals deficients per altres sistemes que garantiscen la preservació de les aigües subterrànies enfront de la contaminació. Queda prohibit l'establiment de pous, rases, galeries o qualsevol dispositiu destinat a facilitar l'absorció pel terreny d'aigües residuals que puguen produir per la seua toxicitat, o per la seua composició química i bacteriològica, la contaminació de les aigües superficials o profundes.

3. La instal·lació del sistema de depuració d'oxidació total per al sanejament d'edificacions i/o zones d'ús públic només es podrà autoritzar quan es donen garanties suficients que no suposen cap risc per a la qualitat de les aigües superficials o subterrànies.

#### Article 11. Abocaments

1. En aplicació de l'article 100 del Reial decret legislatiu 1/2001, de 20 de juliol, pel qual s'aprova el text refós de la Llei d'aigües, es prohibeix l'abocament sense depurar d'aigües residuals, directe o indirecte, així com l'abocament o dipòsit permanent o temporal de qualsevol tipus de residus sòlids, runes o substàncies, siga quina siga la seua naturalesa, que constituïsquen o puguen constituir un perill de contaminació de les aigües o la degradació del seu entorn, excepte en els casos de neteja, d'acord amb el que preveu l'article 49 del Reglament del domini públic hidràulic.

2. Per a la concessió d'una llicència urbanística a activitats que puguen generar abocaments de qualsevol naturalesa, s'exigirà la justificació del tractament que se'ls haja de donar per a evitar la contaminació de les aigües superficials i subterrànies. El tractament d'aigües residuals haurà d'ajustar-se a les condicions de qualitat exigides per als usos als quals es destinen. En tot cas, les aigües resultants no podran superar els límits establits en la legislació sectorial.

Secció segona  
Protecció de sòls

#### Article 12. Moviments de terres

1. Els moviments de terra que es facen com a conseqüència de l'execució d'actuacions o obres permeses en aquesta normativa estaran subjectes a l'obtenció prèvia de llicència municipal. Queden excloses de l'obtenció de llicència:

a) Les tasques de preparació i condicionament dels sòls relacionats amb l'activitat agrícola, com ara anivellament de terrenys i llaurada.

b) Les obres de construcció, reparació o conservació de carreteres de titularitat pública perquè constitueixen obres públiques d'interés comunitari i no estan sotmeses a l'obtenció de llicència municipal ni als altres actes de control preventiu que estableix la legislació de règim local.

4. Se prohíbe la ocupación del dominio público hidráulico y de la zona de servidumbre por instalaciones o construcciones de cualquier tipo, permanentes o temporales, así como, la extracción de áridos, salvo en aquellos casos necesarios para obras autorizadas de acondicionamiento o limpieza de los cauces.

5. Toda actuación que afecte a dominio público hidráulico y zonas de policia y servidumbre contará, previamente a la ejecución de la misma, con el informe favorable del Organismo de Cuenca correspondiente.

#### Artículo 10. Protección de aguas subterráneas

1. Quedan prohibidas las nuevas aperturas de pozos o captaciones de agua dentro del ámbito del Paraje Natural Municipal, salvo las destinadas a satisfacer las necesidades derivadas del abastecimiento público, siempre que se justifique esta como la única vía de abastecimiento posible. En todo caso, deberán efectuarse de forma que no provoquen repercusiones negativas sobre el sistema hidrológico y el resto de los aprovechamientos. En todo caso, quedarán sometidas a la preceptiva autorización del organismo de cuenca competente.

2. Todas las edificaciones e instalaciones en el ámbito del Paraje Natural Municipal en que se originen aguas residuales deberán disponer de un sistema de depuración adecuado. Se llevará a cabo la sustitución de los sistemas actuales de tratamiento de aguas residuales deficientes por otros sistemas que garanticen la preservación de las aguas subterráneas frente a la contaminación. Queda prohibido el establecimiento de pozos, zanjas, galerías o cualquier dispositivo destinado a facilitar la absorción por el terreno de aguas residuales que puedan producir por su toxicidad o por su composición química y bacteriológica, la contaminación de las aguas superficiales o profundas.

3. La instalación del sistema de depuración de oxidación total para el saneamiento de edificaciones y/o zonas de uso público solo podrá ser autorizada cuando se den suficientes garantías de que no supongan riesgo alguno para la calidad de las aguas superficiales o subterráneas.

#### Artículo 11. Vertidos

1. En aplicación del artículo 100 del Real decreto legislativo 1/2001, de 20 de julio, por el que se aprueba el Texto Refundido de la Ley de Aguas, se prohíbe, el vertido sin depurar, directo o indirecto, de aguas residuales, así como el vertido o depósito permanente o temporal de todo tipo de residuos sólidos, escombros o sustancias, cualquiera que sea su naturaleza, que constituyan o puedan constituir un peligro de contaminación de las aguas o degradación de su entorno; salvo en los casos de limpieza de acuerdo con lo previsto en el artículo 49 del Reglamento del Dominio Público Hidráulico.

2. Para la concesión de licencia urbanística a actividades que puedan generar vertidos de cualquier naturaleza, se exigirá la justificación del tratamiento que haya de darse a los mismos para evitar la contaminación de las aguas superficiales y subterráneas. El tratamiento de aguas residuales deberá ser tal que se ajuste a las condiciones de calidad exigidas para los usos a que vaya a ser destinada. En cualquier caso, las aguas resultantes no podrán superar los límites establecidos en la legislación sectorial.

Sección segunda  
Protección de suelos

#### Artículo 12. Movimientos de tierras

1. Los movimientos de tierra que se realicen como consecuencia de la ejecución de actuaciones u obras permitidas en la presente normativa, estarán sujetos a la obtención previa de licencia municipal. Quedan exceptuadas de la obtención de licencia:

a) las labores de preparación y acondicionamiento de los suelos relacionados con la actividad agrícola, tales como nivelación de terrenos y arado.

b) las obras de construcción, reparación o conservación de carreteras de titularidad pública, por constituir obras públicas de interés comunitario, no estando sometidas a la obtención de licencia municipal, ni a los demás actos de control preventivo que establece la legislación de régimen local.



2. De manera excepcional, es permetran moviments de terra per a la correcció de talussos amb perill d'erosió, sempre que es limiten a la mínima àrea d'actuació possible, que complisquen les condicions establides en l'autorització administrativa corresponent i tinguen la llicència urbanística necessària, i no suposen la destrucció o el deteriorament d'espècies vegetals protegides o de gran valor ecològic.

3. Es prohibeix la destrucció de bancals i dels seus marges, així com les transformacions agrícoles i les tasques que posen en perill la seua estabilitat o en suposen l'eliminació.

4. En les zones amb sòls degradats per l'erosió s'afavoriran totes les actuacions que tendisquen a la seua conservació (recuperació de la coberta vegetal, restauració i manteniment de marges, bancals, murs de pedra i tanques arbustives, manteniment de cultius llenyosos, etc.).

5. Es prohibeix, amb caràcter general, la rompuda de terrenys amb vegetació silvestre per a establir noves àrees de cultiu, excepte aquelles que tinguen com a finalitat la recuperació, amb fins ecològics, d'antics camps de cultiu abandonats.

6. Sempre que la realització d'una obra estiga acompanyada de la generació de talussos per desmunt o terraplé caldrà fixar-los per mitjà de repoblació vegetal amb espècies pròpies de la zona o elements naturals. Excepcionalment, quan no hi haja altres solucions, es podran permetre les actuacions d'obra civil sempre que siguen tractades per mitjà de tècniques d'integració paisatgística.

### Secció tercera Protecció de la vegetació silvestre

#### Article 13. Conservació de la coberta vegetal

1. Les actuacions que puguen alterar o perjudicar de manera significativa les condicions de l'espai natural o de les espècies de flora silvestre existents requeriran la redacció d'una memòria o projecte que serà aprovat per l'Ajuntament de Mutxamel amb l'autorització prèvia de la conselleria competent en matèria de medi ambient.

2. Els treballs de restauració de la coberta vegetal aniran dirigits a la conservació i recuperació de les formacions vegetals autòctones.

#### Article 14. Formacions vegetals d'interès

1. Es consideren hàbitats naturals d'interès, en l'àmbit territorial del paratge, els hàbitats que a continuació s'indiquen, identificats pels codis establits en la Directiva 92/43/CEE, del Consell, de 21 de maig de 1992, relativa a la conservació dels hàbitats naturals i de la fauna i flora silvestres.

5330 Matolls termomediterranis i preestèpics.

6110 Prats calcàreos càrstics o basòfils de l'Alyso-Sedion albi.

6220 Zones subestèpiques de gramínies i anuals del Thero-Brachypodietea.

8130 Despreniments mediterranis occidentals i termòfils.

2. Es podrà autoritzar en tot el paratge el desbrossament i la poda de les formacions vegetals pròpies dels marges de camins, séquies i canals, tant ruderals com palustres, practicats d'acord amb els usos tradicionals i d'acord amb les especificacions que figuraran en les autoritzacions corresponents.

3. Amb caràcter excepcional, es permeten dur a terme fora del període establert en l'article 18 els treballs de control de la vegetació i el manteniment que l'ajuntament considere imprescindibles per al normal aprofitament i gaudi de les zones destinades a l'ús públic com itineraris, entorn de miradors i observatoris de fauna.

#### Article 15. Tala i recol·lecció

1. Es prohibeix la recol·lecció total o parcial de tàxons vegetals per a fins comercials.

2. Segons el que disposa el Decret 70/2009, de 22 de maig, del Consell, pel qual es crea i regula el Catàleg Valencià d'Espècies de Flora Amenaçades, i es regulen mesures addicionals de conservació per a tàxons protegits, catalogats i no catalogats i vigilats, es prohibeix arreplegar-los, tallar-los, mutilar-los, arrancar-los o destruir-los. També es prohibeix posseir, naturalitzar, transportar, vendre, comerciar

2. De forma excepcional, cuando se trate de movimientos de tierra para la corrección de taludes con peligro de erosión, se permitirán, siempre que se limite a la mínima área de actuación posible, cumplan las condiciones establecidas en la autorización administrativa correspondiente y licencia urbanística necesaria y no supongan la destrucción o deterioro de especies vegetales protegidas o de gran valor ecológico.

3. Se prohíbe la destrucción de bancales y márgenes de estos; así como las transformaciones agrícolas y labores que pongan en peligro su estabilidad o supongan su eliminación.

4. En las zonas con suelos degradados por la erosión se favorecerán todas aquellas actuaciones que tiendan a su conservación (recuperación de la cubierta vegetal, restauración y mantenimiento de márgenes, bancales, muros de piedra y vallas arbustivas, mantenimiento de cultivos leñosos, etc.).

5. Se prohíbe, con carácter general, la roturación de terrenos con vegetación silvestre para establecimiento de nuevas áreas de cultivo, salvo aquellas que tengan por finalidad la recuperación, con fines ecológicos, de antiguos campos de cultivo abandonados.

6. Siempre que la realización de una obra vaya acompañada de la generación de taludes por desmunte o terraplén, será obligatorio la fijación de estos mediante repoblación vegetal con especies propias de la zona o elementos naturales. Excepcionalmente, cuando no existan otras soluciones, se podrán permitir las actuaciones de obra civil siempre que sean tratadas mediante técnicas de integración paisajística.

### Sección tercera Protección de la vegetación silvestre

#### Artículo 13. Conservación de la cubierta vegetal

1. Aquellas actuaciones que puedan alterar o perjudicar de modo significativo las condiciones del espacio natural o de las especies de flora silvestre existentes, requerirán la redacción de una memoria o proyecto que será aprobado por el Ayuntamiento de Mutxamel con autorización previa de la conselleria competente en materia de medio ambiente.

2. Los trabajos de restauración de la cubierta vegetal irán dirigidos a la conservación y recuperación de las formaciones vegetales autóctonas.

#### Artículo 14. Formaciones vegetales de interés

1. Se consideran hábitats naturales de interés en el ámbito territorial del paraje los hábitats que a continuación se relacionan, identificados por los códigos establecidos en la Directiva 92/43/CEE del consejo, de 21 de mayo de 1992, relativa a la conservación de los hábitats naturales y de la fauna y flora silvestres.

5330 Matorrales termomediterráneos y pre-estépicos.

6110 Prados calcáreos càrstics o basòfils del Alyso-Sedion albi.

6220 Zonas subestèpiques de gramíneas y anuales del Thero-Brachypodietea.

8130 Desprendimientos mediterráneos occidentales y termófilos.

2. Podrá autorizarse en todo el paraje el desbroce y monda de las formaciones vegetales propias de los márgenes de caminos, acequias y canales, tanto ruderales como palustres, practicados conforme a los usos tradicionales y de acuerdo con las especificaciones que figurarán en las correspondientes autorizaciones.

3. Con carácter excepcional, se permite llevar a cabo fuera del periodo establecido en el artículo 18, los trabajos de control de la vegetación y mantenimiento que el ayuntamiento considere imprescindibles para el normal aprovechamiento y disfrute de aquellas zonas destinadas al uso público como itinerarios, entorno de miradores y observatorios de fauna.

#### Artículo 15. Tala y recolección

1. Se prohíbe la recolección total o parcial de taxones vegetales para fines comerciales.

2. Según lo dispuesto en el Decreto 70/2009, de 22 de mayo, del Consell, por el que se crea y regula el Catálogo Valenciano de Especies de Flora Amenazadas y se regulan medidas adicionales de conservación, para taxones protegidos, catalogados y no catalogados y vigilados se prohíbe recogerlos, cortarlos, mutilarlos, arrancarlos o destruirlos. También se prohíbe poseer, naturalizar, transportar, vender, comerciar o



o intercanviar, oferir amb fins de venda o intercanvi, importar o exportar exemplars vius o morts, així com els seus propàguls o restes, excepte els casos que reglamentàriament es determinen. Aquestes prohibicions s'aplicaran a totes les fases del cicle biològic dels tàxons.

3. Per a qualsevol de les categories de protecció del Decret 70/2009, queda prohibida qualsevol afecció al seu hàbitat que tinga repercussions negatives sobre els tàxons.

4. Sense perjudici del que disposen els punts anteriors d'aquest article, es permet la recol·lecció consuetudinària de fruits, llavors, plantes silvestres de consum tradicional, com ara bolets, espàrrecs, mores, etc., sempre que hi haja consentiment tàcit del propietari i sense perjudici de les limitacions específiques que la conselleria competent en matèria de medi ambient puga establir quan la recol·lecció siga perjudicial per a la flora o la fauna a causa de la intensitat d'aquesta o per altres causes. En el cas de la recol·lecció de plantes silvestres o bolets, queda prohibit arrancar-los, així que s'hauran de tallar i no es permetrà la utilització d'instruments com ara aixades o rastells.

5. L'arreglada de fongs en els terrenys forestals està regulada per l'Ordre de 16 de setembre de 1996, de la Conselleria d'Agricultura i Medi Ambient, per la qual es regula la recol·lecció de bolets i altres fongs en el territori de la Comunitat Valenciana.

6. Sense perjudici de la necessitat d'obtenir l'autorització corresponent de l'Administració forestal amb un informe previ favorable de l'òrgan competent en espais naturals, i del que preveu el Decret 98/1995, 16 de maig, del Govern Valencià, pel qual s'aprova el Reglament de la Llei 3/1993, de 9 de desembre, forestal de la Comunitat Valenciana, es podrà extraure fusta o llenya, si respon a algun dels criteris següents:

- a) Com a resultat de labors de prevenció d'incendis.
- b) Com a resultat de mesures fitosanitàries.
- c) Com a resultat de tractaments de millora de les formacions arborades.
- d) Per erradicació d'espècies al·lòctones invasores.
- e) Amb motiu de la realització d'estudis científics.

#### Article 16. Gestió de la vegetació

1. Els treballs de regeneració i recuperació de la coberta vegetal tindran per objecte la formació i potenciació de les comunitats vegetals naturals característiques de l'àmbit del paratge natural en els seus diferents estadis de desenvolupament, i es farà especial èmfasi en els hàbitats prioritaris existents en aquest entorn.

2. La gestió dels recursos forestals dirigirà les seues actuacions a conservar, millorar i protegir els terrenys forestals, segons les determinacions de la Llei 3/1993, forestal de la Comunitat Valenciana, i al seu reglament executiu, aprovat pel Decret, 98/1995, de 16 de maig, del Govern Valencià.

3. D'acord amb l'article 72 i següents del Decret 98/1995, de 16 de maig, del Consell, és obligatòria l'autorització de l'administració forestal per a fer qualsevol modificació de l'estructura vegetal d'una finca forestal (aclarides, talls de millora i sanejament, podes de formació, neteges, tales, etc.) a excepció de l'aprofitament de coníferes per a llenya, en què serà suficient la comunicació prèvia del titular dels terrenys. La sol·licitud d'autorització haurà d'anar acompanyada d'un document en què s'especifiquen les accions previstes, i al qual s'hauran d'ajustar els treballs que s'hi han de dur a terme.

4. Queda prohibida la introducció i repoblació amb espècies exòtiques, i s'entenen per aquestes tota espècie, subespècie o varietat que no pertanga o haja pertangut històricament a la vegetació silvestre de l'àmbit del pla.

5. La introducció i reintroducció d'espècies autòctones que no existisquen actualment en la zona i la manera de fer-ho requerirà un pla de reintroducció, d'acord amb els criteris establits per la Unió Internacional de Conservació de la Naturalesa (UICN), a més d'una autorització de la conselleria competent en matèria de medi ambient.

#### Article 17. Control d'espècies exòtiques invasores

1. Es considera una mesura prioritària d'actuació el desenvolupament de tasques de control i erradicació de les espècies exòtiques invasores que hi ha en l'àmbit del paratge natural municipal que es troben incloses en els annexos del Decret 213/2009, de 20 de novembre, del Consell, pel qual s'aproven mesures per al control d'espècies exòtiques

intercambiar, ofertar con fines de venta o intercambio, importar o exportar ejemplares vivos o muertos, así como sus propágulos o restos, salvo los casos que reglamentariamente se determine. Estas prohibiciones se aplicarán a todas las fases del ciclo biológico de estos taxones.

3. Para cualquiera de las categorías de protección del Decreto 70/2009 queda prohibida cualquier afección a su hábitat que tenga repercusiones negativas sobre los taxones.

4. Sin perjuicio de lo dispuesto en los puntos anteriores de este artículo, se permite la recolección consuetudinaria de frutos, semillas, plantas silvestres de consumo tradicional, tales como setas, espárragos, moras, etc., siempre que exista consentimiento tácito del propietario y sin perjuicio de las limitaciones específicas que la conselleria competente en materia de medio ambiente pueda establecer cuando resulte perjudicial por su intensidad u otras causas para la flora o la fauna. En el caso de recolección de plantas silvestres o setas, queda prohibido el arranque de las mismas, debiendo recolectarse mediante corta, no permitiéndose la utilización de instrumentos tales como azadas o rastrillos.

5. La recogida de hongos en los terrenos forestales queda regulada por la Orden de 16 de septiembre de 1996, de la Conselleria de Agricultura y Medio Ambiente, por la que se regula la recolección de setas y otros hongos en el territorio de la Comunitat Valenciana.

6. Sin perjuicio de la necesidad de obtención de la correspondiente autorización de la administración forestal con informe previo favorable del órgano competente en espacios naturales, y de lo recogido en el Decreto 98/1995, del 16 de mayo, del Gobierno Valenciano por el que se aprueba el Reglamento de la Ley 3/1993, de 9 de diciembre, Forestal de la Comunitat Valenciana, se podrá realizar la extracción de madera o leña, si responde a alguno de los siguientes criterios:

- a) Como resultado de labores de prevención de incendios.
- b) Como resultado de medidas fitosanitarias.
- c) Como resultado de tratamientos de mejora de las formaciones arboladas.
- d) Por erradicación de especies alóctonas invasoras.
- e) Con motivo de la realización estudios científicos.

#### Artículo 16. Gestión de la vegetación

1. Los trabajos de regeneración y recuperación de la cubierta vegetal tendrán por objeto la formación y potenciació de las comunidades vegetales naturales características del ámbito del Paraje Natural, en sus distintos estadios de desarrollo, haciendo especial énfasis en los hábitats prioritarios existents en el mismo.

2. La gestión de los recursos forestales dirigirá sus actuaciones a la conservación, mejora y protección de los terrenos forestales según las determinaciones de la Ley 3/1993, Forestal de la Comunitat Valenciana y a su reglamento ejecutivo aprobado por Decreto, 98/1995, de 16 de mayo, del Gobierno Valenciano.

3. De acuerdo con el artículo 72 y siguientes del Decreto 98/1995, de 16 de mayo, del Consell, es obligatoria la autorización de la administración forestal para realizar cualquier modificación de la estructura vegetal de una finca forestal (aclareos, cortes de mejora y saneamiento, podas de formación, limpiezas, talas, etc.) con excepción, del aprovechamiento de coníferas para leña en el que será suficiente la comunicación previa del titular de los terrenos. La solicitud de autorización se acompañará de un documento donde se especifiquen las acciones previstas, y al cual se deberán ajustar los trabajos a realizar.

4. Queda prohibida la introducción y repoblación con especies exóticas, entendiéndose estas por toda especie, subespecie o variedad que no pertenezca o haya pertenecido históricamente a la vegetación silvestre del ámbito del plan.

5. La introducción y reintroducción de especies autóctonas que no existan actualmente en la zona y la manera de realizarla, requerirá un plan de reintroducción, de acuerdo con los criterios establecidos por la Unión Internacional de Conservación de la Naturaleza (UICN), además de una autorización de la conselleria competente en materia de medio ambiente.

#### Artículo 17. Control de especies exóticas invasoras

1. Se considera medida prioritaria de actuación el desarrollo de tareas de control y erradicación de las especies exóticas invasoras existents en el ámbito del Paraje Natural Municipal que se encuentren incluidas en los Anexos del Decreto 213/2009, de 20 de noviembre, del Consell, por el que se aprueban medidas para el control de especies



invasores a la Comunitat Valenciana, o que en el futur es determinen per part de la conselleria competent en matèria de medi ambient.

2. Els mètodes de control que s'han d'utilitzar hauran de concórdar amb els que recull el decret esmentat per al control d'espècies exòtiques invasores, i perquè s'executen serà necessària l'autorització prèvia de la conselleria competent en matèria de medi ambient. La destinació de les restes vegetals procedents d'aquests treballs haurà de ser un centre gestor autoritzat de residus d'aquesta naturalesa. Amb caràcter excepcional i, únicament, en el marc de campanyes d'erradicació, les restes vegetals es podran depositar en el medi sempre que es prenguen les mesures oportunes per a evitar-ne la dispersió.

3. Respecte a les espècies exòtiques invasores, serà de compliment obligatori el règim de limitacions establert en l'article 4 del Decret 213/2009 per al control d'espècies exòtiques invasores.

#### Secció quarta Protecció de la fauna

##### *Article 18. Protecció de la fauna silvestre*

1. Sense perjudici de la normativa sectorial aplicable sobre fauna, es consideren protegides totes les poblacions d'espècies animals silvestres del paratge, amb les excepcions següents:

a) Espècies cinegètiques, regulades específicament per les normatives sectorials corresponents.

b) Espècies el control de poblacions de les quals puga ser autoritzat o promogut per la conselleria competent en matèria de medi ambient, de conformitat amb les determinacions de la normativa sectorial sobre fauna.

2. Les intervencions que es duguen a terme al paratge sobre la coberta vegetal, els sòls, el medi hídric i, en general, els diferents hàbitats faunístics, hauran de garantir el manteniment de les condicions adequades per a la pervivència i, si és el cas, la reproducció de les poblacions animals afectades. Per a evitar molèsties a la fauna durant l'època de reproducció, les actuacions i/o activitats potencialment perturbadores es duran a terme des del mes d'agost fins al mes de febrer, els dos inclosos, excepte en els llocs on es tinga constància de la cria d'espècies novelles (grans àguiles, mussols, teixons, fagines...), on tampoc es permetran aquestes actuacions ni al mes de gener ni al mes de febrer. Excepcionalment, es podran autoritzar altres períodes d'execució diferents amb l'informe previ favorable de l'òrgan competent en matèria d'espècies protegides.

3. Les autoritzacions excepcionals per al control de la població d'espècies potencialment perjudicials per a l'agricultura, ramaderia, boscos, caça, fauna silvestre o salut pública, per mitjà de qualsevol procediment de captura o mort (batudes, esperes o altres mètodes homologats a la Comunitat Valenciana), requeriran l'informe favorable previ de la conselleria competent en medi ambient.

4. Amb caràcter general, i sense perjudici del que estableix la legislació sectorial sobre fauna, no es permeten, en l'àmbit del paratge, les activitats que puguen provocar, directament o indirectament, la destrucció o deteriorament de poblacions d'espècies animals silvestres o dels seus hàbitats. La prohibició s'estén especialment als hàbitats i enclavaments necessaris per als cicles vitals de la fauna, com ara nius, caus i dormidors, així com durant les èpoques de més sensibilitat.

En particular, es prohibeix:

a) La destrucció, la mort, el deteriorament, la recol·lecció, el comerç, la captura en viu, la possessió o l'exposició d'animals vius o les seues restes que es troben protegits per la legislació sectorial vigent i per aquestes normes.

b) La recol·lecció, la possessió o el comerç d'ous o cries.

c) La producció de sons innecessaris que alteren la tranquil·litat habitual de la fauna.

d) L'emissió de llums que incidisquen negativament sobre hàbitats i enclavaments d'especial interès per a la fauna.

5. Es prohibeix la repoblació i la solta de qualsevol espècie animal exòtica, entenent com a exòtica qualsevol espècie, subespècie o varietat que no pertanga o haja pertangut històricament a la fauna de l'àmbit del pla, excepte la utilització d'espècies per al control biològic de plagues que duga a terme o autoritze l'Administració.

exòtiques invasores en la Comunitat Valenciana, o que en el futuro se determinen por parte de la conselleria competente en materia de medio ambiente.

2. Los métodos de control a utilizar deberán ser acordes con los recogidos en el citado Decreto para el control de especies exóticas invasoras, siendo necesario para su ejecución la autorización previa de la conselleria competente en materia de medio ambiente. El destino de los restos vegetales procedentes de estos trabajos deberá ser un centro gestor autorizado de residuos de esta naturaleza. Con carácter excepcional, y únicamente, en el marco de campañas de erradicación, los restos vegetales podrán ser depositados en el medio siempre que se tomen las medidas oportunas para evitar su dispersión.

3. Respecto a las especies exóticas invasoras será de obligado cumplimiento el régimen de limitaciones establecido en el artículo 4 del Decreto 213/2009 para el control de especies exóticas invasoras.

#### Sección cuarta Protección de la fauna

##### *Artículo 18. Protección de la fauna silvestre*

1. Sin perjuicio de la normativa sectorial aplicable sobre fauna, se consideran protegidas todas las poblaciones de especies animales silvestres del paraje, con las siguientes excepciones:

a) Especies cinegéticas, reguladas específicamente por sus normativas sectoriales.

b) Especies cuyo control de poblaciones pueda ser autorizado o promovido por la conselleria competente en materia de medio ambiente de conformidad con las determinaciones de la normativa sectorial sobre fauna.

2. Las intervenciones que se realicen en el paraje sobre la cubierta vegetal, los suelos, el medio hídrico y, en general, los distintos hábitats faunísticos, deberán garantizar el mantenimiento de condiciones adecuadas para la pervivencia y, en su caso, la reproducción de las poblaciones animales afectadas. Para evitar molestias a la fauna durante su época de reproducción, aquellas actuaciones y/o actividades potencialmente perturbadoras se realizarán desde el mes de agosto al mes de febrero, ambos incluidos, excepto en aquellos lugares donde se tenga constancia de la cría de especies primerizas (grandes águilas, búhos, tejones, garduñas...) donde tampoco se permitirá ni en el mes de enero ni en el mes de febrero. Excepcionalmente, podrán autorizarse otros períodos de ejecución diferentes con el informe previo favorable del órgano competente en materia de especies protegidas.

3. Las autorizaciones excepcionales para el control de la población de especies potencialmente perjudiciales para la agricultura, ganadería, bosques, caza, fauna silvestre o salud pública, mediante cualquier procedimiento de captura o muerte (batidas, esperas u otros métodos homologados en la Comunitat Valenciana), requerirán el informe favorable previo de la conselleria competente en medio ambiente.

4. Con carácter general, y sin perjuicio de lo establecido en la legislación sectorial sobre fauna, no se permiten en el ámbito del paraje las actividades que puedan provocar, directa o indirectamente, la destrucción o deterioro de poblaciones de especies animales silvestres o de sus hábitats. La prohibición se extiende especialmente a los hábitats y enclaves necesarios para los ciclos vitales de la fauna tales como nidos, madrigueras y dormideros, así como en las épocas de mayor sensibilidad.

En particular, se prohíbe:

a) La destrucción, muerte, deterioro, recolección, comercio, captura en vivo, posesión o exposición de animales vivos o sus restos que se hallen protegidos por la legislación sectorial vigente y por las presentes normas.

b) La recolección, posesión o comercio de huevos o crías.

c) La producción de sonidos innecesarios que alteren la tranquilidad habitual de la fauna.

d) La emisión de luces que incidan negativamente sobre hábitats y enclaves de especial interès para la fauna.

5. Se prohíbe la repoblación y suelta de cualquier especie animal exòtica, entendiéndose por tal toda especie, subespècie o variedad que no pertenezca o haya pertenecido històricamente a la fauna del àmbit del plan, salvo la utilización de especies para control biològic de plagas que realice la administración o autorice esta.



6. En relació amb les espècies autòctones catalogades i protegides, de conformitat amb el que disposen les normes legals que s'hi apliquen, la introducció i reintroducció d'espècies o el reforç de poblacions i la manera de dur-ho a terme requerirà un pla de reintroducció, d'acord amb els criteris establits per la Unió Internacional de Conservació de la Naturalesa (UICN), i haurà de ser autoritzat o promogut per la conselleria competent en matèria de medi ambient.

#### Article 19. Closes i tanques

L'alçament de closes i tanques en l'àmbit del paratge natural municipal haurà de complir el que disposa el Decret 178/2005, de 18 de novembre, del Consell de la Generalitat, pel qual s'estableixen les condicions de les tanques en el medi natural i dels tancaments cinegètics, i requerirà l'autorització prèvia de la conselleria competent en matèria de medi ambient. Tot això, sense perjudici de l'obtenció de la llicència municipal corresponent en els termes que preveu la llei.

#### Secció cinquena Xarxa Natura 2000

#### Article 20. Aplicació del règim de conservació de la Xarxa Natura 2000

1. En tant que la major part dels terrenys inclosos en l'àmbit del paratge natural municipal formen part de la zona d'especial protecció per a les aus (ZEPA) denominada Riu Monnegre, resulta aplicable el règim de conservació previst en els apartats següents.

2. Seran aplicables plenament les mesures de conservació que preveuen les normes de gestió dels espais protegits de la Xarxa Natura 2000 que s'aproven en virtut del que estableix l'article 46 de la Llei 33/2015, de 21 de setembre, per la qual es modifica la Llei 42/2007, de 13 de desembre, del patrimoni natural i de la biodiversitat, les quals constituïran l'instrument de gestió o contindran les mesures reglamentàries, administratives i contractuals que preveu aquest article. Les normes de gestió de l'espai Xarxa Natura 2000 prevaldran en cas de contradicció amb les que recull aquest decret.

3. Seran aplicables plenament les mesures que es dicten per a prevenir el deteriorament dels hàbitats i les alteracions a les espècies que van motivar la selecció o declaració de l'espai Xarxa Natura 2000, de conformitat amb el que estableix l'article 46 de l'esmentada Llei 42/2007, de 13 de desembre.

4. Serà aplicable plenament el règim especial d'avaluació i autorització de plans, programes i projectes previst en l'article 46, apartat 7 i següents de l'esmentada Llei 42/2007, de 13 de desembre, i normes reglamentàries estatals i autonòmiques que el despleguen.

#### Secció sisena Protecció del paisatge

#### Article 21. Impacte paisatgístic

1. Es consideraran els valors paisatgístics del paratge com un criteri determinant per a la ubicació de les distintes infraestructures i usos. En conseqüència, la implantació d'usos o activitats evitarà especialment la seua ubicació en llocs de gran incidència visual i requerirà l'elaboració d'un estudi d'integració paisatgística que determine la seua adequada localització i, en cas de resultar compatibles, establisca les mesures d'integració paisatgística aplicables.

2. L'Ajuntament de Mutxamel tindrà en compte, quan autoritze o informe els projectes referents al paratge, els efectes que tindran sobre els valors paisatgístics d'aquest.

3. En l'equipament públic de baixa intensitat, en la restauració d'edificacions preexistents o en altres elements artificials s'empraran materials o acabats les característiques de color, brillantor i textura dels quals presenten un aspecte neutre des del punt de vista paisatgístic i no resulten especialment cridaners, visibles o inusuals, i s'utilitzaran preferentment materials naturals com ara la fusta i la pedra.

6. En relación con las especies autóctonas catalogadas y protegidas, de conformidad con lo que se dispone en las normas legales de aplicación, la introducción y reintroducción de especies o el refuerzo de poblaciones y la manera de realizarlas requerirá un plan de reintroducción, de acuerdo con los criterios establecidos por la Unión Internacional de Conservación de la Naturaleza (UICN), debiendo estar autorizada o promovida por la Conselleria competente en materia de medio ambiente.

#### Artículo 19. Cercas y vallados

El levantamiento de cercas y vallados en el ámbito del Paraje Natural Municipal cumplirá con lo dispuesto en el Decreto 178/2005, de 18 de noviembre, del Consell de la Generalitat, por el que se establecen las condiciones de los vallados en el medio natural y de los cerramientos cinegéticos, requiriendo la previa autorización de la conselleria competente en materia de medio ambiente. Todo ello, sin perjuicio de la obtención de la correspondiente licencia municipal en los términos previstos por la ley.

#### Secció quinta Red natura 2000

#### Artículo 20. Aplicación del régimen de conservación de la Red Natura 2000

1. En tanto que, la mayor parte de los terrenos incluidos en el ámbito del Paraje Natural Municipal forman parte de la Zona de Especial Protección para las Aves, ZEPA, denominada «Rio Monnegre», resulta de aplicación el régimen de conservación previsto en los apartados siguientes.

2. Serán de aplicación plena las medidas de conservación previstas en las normas de gestión de los espacios protegidos de la Red Natura 2000 que se aprueben en virtud de lo establecido en el artículo 46 de la Ley 33/2015, de 21 de septiembre, por la que se modifica la Ley 42/2007, de 13 de diciembre, del Patrimonio Natural y de la Biodiversidad, las cuales constituirán el instrumento de gestión y contendrán las medidas reglamentarias, administrativas y contractuales previstas en dicho artículo. Las normas de gestión del espacio Red Natura 2000 prevalecerán en caso de contradicción con las contenidas en el presente decreto.

3. Serán de aplicación plena las medidas que se dicten para prevenir el deterioro de los hábitats y las alteraciones a las especies que motivaron la selección o declaración del espacio Red Natura 2000, de conformidad con lo establecido en el artículo 46 de la mencionada Ley 42/2007, de 13 de diciembre.

4. Será de aplicación plena el régimen especial de evaluación y autorización de planes, programas y proyectos previsto en el artículo 46, apartado 7 y siguientes de la mencionada Ley 42/2007, de 13 de diciembre, y normas reglamentarias estatales y autonómicas que lo desarrollen.

#### Secció sexta Protecció del paisatge

#### Artículo 21. Impacto paisajístico

1. Se considerarán los valores paisajísticos del paraje como un criterio determinante para la ubicación de las distintas infraestructuras y usos. En consecuencia, la implantación de usos o actividades evitará especialmente su ubicación en lugares de gran incidencia visual y requerirá la elaboración de un estudio de integración paisajística que determine su adecuada localización y, en caso de resultar compatibles, establezca las medidas de integración paisajística a aplicar.

2. El Ayuntamiento de Mutxamel tendrá en cuenta, al autorizar o informar los proyectos referentes al Paraje, los efectos de su realización sobre los valores paisajísticos del mismo.

3. El equipamiento público de baja intensidad, la restauración de edificaciones preexistentes, u otros elementos artificiales, emplearán materiales o acabados cuyas características de color, brillo y textura presenten un aspecto neutro desde el punto de vista paisajístico y no resulten especialmente llamativos, visibles o inusuales, utilizando preferentemente materiales naturales tales como la madera y la piedra.



4. Els tancaments seran senzills i visualment permeables. Especialment, en els punts des dels quals és possible contemplar vistes panoràmiques.

5. Es protegirà el paisatge al voltant de les fites i elements singulars de caràcter natural, per als quals s'establiran perímetres de protecció sobre la base de conques visuals que en garantisquen la prominència en l'entorn. En tot cas, s'arbitraran les mesures per a eliminar elements i instal·lacions que suposen un deteriorament visual o ambiental de l'espai esmentat i per a mantindre'n la cobertura, la topografia i el patró parcel·lari, per a preservar el seu caràcter paisatgístic.

#### Article 22. Publicitat estàtica

1. Es prohibeix amb caràcter general la col·locació de cartells informatius de propaganda, inscripcions o artefactes de qualsevol naturalesa amb fins publicitaris, incloent-hi la publicitat recolzada directament o construïda tant sobre elements naturals del territori com sobre les edificacions.

2. Al paratge s'admetran únicament els indicadors d'activitats, establiments i llocs que, per les seues dimensions, disseny i col·locació, siguen adequats a l'estructura ambiental on s'instal·len, així com tots els de caràcter institucional relacionats amb l'ús públic i la gestió de l'àmbit territorial d'aquest.

#### Secció setena Protecció del patrimoni cultural

#### Article 23. Règim de protecció del patrimoni cultural

1. La protecció del patrimoni cultural en l'àmbit del paratge natural municipal, en totes les seues manifestacions, es regirà d'acord amb el que disposa la Llei 4/1998, d'11 de juny, de la Generalitat, del patrimoni cultural valencià.

2. Els elements i conjunts considerats recursos arqueològics i històricoartístics podran acollir usos turísticorecreatius, sempre que aquests no impliquen la pèrdua dels seus valors científics i culturals, i amb l'obtenció prèvia d'un informe favorable de la conselleria competent en matèria de cultura.

3. Si, amb motiu de la realització de reformes, demolicions, transformacions o excavacions en immobles no compresos en zones arqueològiques o paleontològiques o en espais de protecció o àrees de vigilància arqueològica o paleontològica, apareixen restes d'aquesta naturalesa o indicis que existeixen, el promotor, el constructor i el tècnic director de les obres estaran obligats a suspendre immediatament els treballs i a comunicar la troballa en els termes que preceptua l'article 65 de la Llei 4/1998, d'11 de juny, de la Generalitat, del règim dels quals s'hi haurà d'aplicar íntegrament. Quan es tracte de béns mobles, la conselleria competent en matèria de cultura, en el termini de deu dies des que tinga coneixement de la troballa, podrà acordar la continuació de les obres, amb la intervenció i vigilància dels serveis competents, i establir-ne el pla de treball. O bé, quan ho considere necessari per a la protecció del patrimoni arqueològic o paleontològic i, en tot cas, quan la troballa es referisca a restes arqueològiques de construccions històriques o artístiques o a restes i vestigis fòssils de vertebrats, prorrogarà la suspensió de les obres i determinarà les actuacions arqueològiques o paleontològiques que s'hi hagen de dur a terme. En tot cas, haurà de donar compte de la resolució a l'Ajuntament de Mutxamel. La suspensió no podrà durar més temps de l'imprescindible per a dur a terme les actuacions esmentades. S'hi aplicaran les normes generals sobre responsabilitat de les administracions públiques per a la indemnització, si és el cas, dels perjudicis que la pròrroga de la suspensió pugua ocasionar.

#### Secció huitena Protecció d'elements d'interès geològic, geomorfològic i coves

#### Article 24. Protecció d'elements d'interès geològic, geomorfològic i coves

Es consideren d'especial protecció tots els elements de singular interès geològic i geomorfològic, així com les coves i avencs presents

4. Los cerramientos serán sencillos y visualmente permeables. Especialmente, en los puntos desde los que es posible contemplar vistas panorámicas.

5. Se protegerá el paisaje en torno a aquellos hitos y elementos singulares de carácter natural, para los que se establecerán perímetros de protección sobre la base de cuencas visuales que garanticen su prominencia en el entorno. En todo caso, se arbitrarán las medidas para la eliminación de elementos e instalaciones que supongan un deterioro visual o ambiental del citado espacio y para el mantenimiento de la cobertura, la topografía y el patrón parcelario, para la preservación de su carácter paisajístico.

#### Artículo 22. Publicidad estática

1. Se prohíben con carácter general la colocación de carteles informativos de propaganda, inscripciones o artefactos de cualquier naturaleza con fines publicitarios, incluyendo la publicidad apoyada directamente o construida tanto sobre elementos naturales del territorio, como sobre las edificaciones.

2. En el paraje se admitirán, únicamente, los indicadores de actividades, establecimientos y lugares que por su tamaño, diseño y colocación sean adecuados a la estructura ambiental donde se instalen, así como todos los de carácter institucional relacionados con el uso público y la gestión del ámbito territorial del mismo.

#### Sección séptima Protección del patrimonio cultural

#### Artículo 23. Régimen de Protección del Patrimonio Cultural

1. La protección del patrimonio cultural en el ámbito del Paraje Natural Municipal, en todas sus manifestaciones, se regirá conforme a lo dispuesto por la Ley 4/1998, de 11 de junio, de la Generalitat, del Patrimonio Cultural Valenciano.

2. Los elementos y conjuntos considerados recursos arqueológicos e histórico-artísticos, podrán acoger usos turístico-recreativos, siempre que estos no impliquen la pérdida de sus valores científicos y culturales y previa obtención de informe favorable de la conselleria competente en materia de cultura.

3. Si con motivo de la realización de reformas, demoliciones, transformaciones o excavaciones en inmuebles no comprendidos en zonas arqueológicas o paleontológicas o en espacios de protección o áreas de vigilancia arqueológica o paleontológica aparecieran restos de esta naturaleza o indicios de su existencia, el promotor, el constructor y el técnico director de las obras estarán obligados a suspender de inmediato los trabajos y a comunicar el hallazgo en los términos preceptuados en el artículo 65 de la Ley 4/1998, de 11 de junio, de la Generalitat, cuyo régimen se aplicará íntegramente. Tratándose de bienes muebles, la conselleria competente en materia de cultura, en el plazo de diez días desde que tuviera conocimiento del hallazgo, podrá acordar la continuación de las obras, con la intervención y vigilancia de los servicios competentes, estableciendo el plan de trabajo. O bien, cuando lo considere necesario para la protección del patrimonio arqueológico o paleontológico y, en todo caso, cuando el hallazgo se refiera a restos arqueológicos de construcciones históricas o artísticas o a restos y vestigios fósiles de vertebrados, prorrogará la suspensión de las obras y determinará las actuaciones arqueológicas o paleontológicas que hubieran de realizarse. En cualquier caso, dará cuenta de su resolución al Ayuntamiento de Mutxamel. La suspensión no podrá durar más del tiempo imprescindible para la realización de las mencionadas actuaciones. Serán de aplicación las normas generales sobre responsabilidad de las Administraciones Públicas para la indemnización, en su caso, de los perjuicios que la pròrroga de la suspensión pudiera ocasionar.

#### Sección octava Protección de elementos de interés geológico, geomorfológico y cuevas

#### Artículo 24. Protección de elementos de interés geológico, geomorfológico y cuevas

Se consideran de especial protección todos aquellos elementos de singular interès geològic i geomorfològic, así como las cuevas y

dins de l'àmbit del paratge natural. Per a les coves i avencs presents en l'àmbit del paratge, caldrà ajustar-se al que disposa el Decret 65/2006, de 12 de maig, del Consell, pel qual es desplega el règim de protecció de les coves i s'aprova el Catàleg de coves de la Comunitat Valenciana. En especial, es respectaran els perímetres de protecció que recull l'article 9 del decret esmentat.

## CAPÍTOL II

### *Normes sobre regulació d'activitats i infraestructures*

#### Secció primera Activitats extractives i mineres

##### *Article 25. Activitats extractives i mineres*

Es prohibeix la realització d'activitats extractives i mineres en l'àmbit del paratge natural municipal, ja que es tracta d'una activitat que genera impactes irreversibles en els valors naturals que es pretén protegir mitjançant aquesta norma.

#### Secció segona Activitats agropecuàries

##### *Article 26. Normes generals sobre cultius*

1. Es considera compatible en l'àmbit del paratge natural municipal el manteniment de les activitats agrícoles que es desenvolupen en el moment de l'aprovació d'aquest, sempre que siga compatible amb el planejament en vigor en aquell moment i hagen obtingut totes les autoritzacions sectorials corresponents.

2. En la zona de domini públic hidràulic, així com en els marges inclosos en les zones de servitud i de policia definides en la Llei d'aigües, es conservarà la vegetació de ribera i no es permetrà la transformació a cultiu dels terrenys actualment erms o destinats a usos forestals.

3. Es prohibeixen, amb caràcter general, les pràctiques agrícoles sota la modalitat d'hivernacle o túnel.

4. L'Ajuntament de Mutxamel fomentarà que la gestió agrícola en l'àmbit del paratge natural tendisca al manteniment d'un mosaic heterogeni de vegetació forestal i cultius agrícoles tradicionals de secà que afavorisquen la diversitat ecològica i paisatgística de l'espai.

5. Els terrenys forestals existents en l'àmbit del paratge natural municipal, definits segons el Decret 58/2013, de 3 de maig, del Consell, pel qual s'aprova el Pla d'acció territorial forestal de la Comunitat Valenciana, no es podran transformar en agrícoles ni ser considerats com a tals.

##### *Article 27. Construccions i instal·lacions relacionades amb les activitats agrícoles*

Les construccions i instal·lacions vinculades a les explotacions agropecuàries, existents en el moment de l'aprovació d'aquestes normes podran continuar exercint l'activitat d'acord amb la normativa sectorial que s'hi aplica.

##### *Article 28. Productes fitosanitaris*

L'ús de productes fitosanitaris s'ha d'ajustar a les normes i els plans sectorials que s'hi apliquen, d'acord amb els períodes, limitacions i condicions establits pels organismes competents. En tot cas, es prohibeix la utilització d'herbicides volàtils de qualsevol mena.

##### *Article 29. Règim general d'activitats ramaderes*

1. Amb caràcter general, es considera autoritzable el pasturatge extensiu dins de l'àmbit del paratge. L'exercici d'aquesta activitat se sotmetrà a les normes i els plans sectorials que s'hi apliquen.

2. L'ordenació de la ramaderia extensiva sobre terrenys forestals s'ha de fer, almenys, tenint en compte les condicions següents:

- a) Delimitació d'àrees fitades.
- b) Definició de la càrrega ramadera aplicable a les distintes zones.
- c) Disseny d'un sistema de rotació per a evitar el sobrepasturatge.

simas presentes dentro del ámbito del Paraje Natural. Para las cuevas y simas presentes en el ámbito del Paraje se atenderá a lo dispuesto en el Decreto 65/2006, de 12 de mayo, del Consell, por el que se desarrolla el régimen de protección de las cuevas y se aprueba el Catálogo de Cuevas de la Comunitat Valenciana. En especial, se respetarán los perímetros de protección recogidos en el artículo 9 del mencionado decreto.

## CAPÍTULO II

### *Normas sobre regulación de actividades e infraestructuras*

#### Sección primera Actividades extractivas y mineras

##### *Artículo 25. Actividades extractivas y mineras*

Se prohíbe la realización de actividades extractivas y mineras en el ámbito del Paraje Natural Municipal, al tratarse de una actividad que genera impactos irreversibles en los valores naturales que se pretende proteger mediante la presente norma.

#### Sección segunda Actividades agropecuarias

##### *Artículo 26. Normas generales sobre cultivos*

1. Se consideran compatibles en el ámbito del Paraje Natural Municipal, el mantenimiento de las actividades agrícolas que se vengán desarrollando en el momento de la aprobación de este, siempre y cuando, fueran compatibles con el planeamiento en vigor en ese momento y hubieran obtenido todas las autorizaciones sectoriales correspondientes.

2. En la zona de dominio público hidráulico, así como, en los márgenes incluidos en las zonas de servidumbre y de policia definidas en la Ley de Aguas, se conservará la vegetación de ribera, no permitiéndose la transformación a cultivo de los terrenos actualmente baldíos o destinados a usos forestales.

3. Se prohíbe, con carácter general, las prácticas agrícolas bajo la modalidad de invernadero o túnel.

4. El Ayuntamiento de Mutxamel fomentará que la gestión agrícola en el ámbito del Paraje Natural tienda al mantenimiento de un mosaico heterogéneo de vegetación forestal y cultivos agrícolas tradicionales de secano que favorezcan la diversidad ecológica y paisajística del espacio.

5. Los terrenos forestales existents en el ámbito del Paraje Natural Municipal, definidos según el Decreto 58/2013, de 3 de mayo, del Consell, por el que se aprueba el Plan de Acción Territorial Forestal de la Comunitat Valenciana, no se podrán transformar en agrícolas ni ser considerados como tales.

##### *Artículo 27. Construcciones e instalaciones relacionadas con las actividades agrícolas*

Las construcciones e instalaciones vinculadas a las explotaciones agropecuarias, existents en el momento de la aprobación de las presentes normas, podrán seguir ejerciendo su actividad con arreglo a la normativa sectorial aplicable.

##### *Artículo 28. Productos fitosanitarios*

El uso de productos fitosanitarios deberá ajustarse a las normas y planes sectoriales que les sean de aplicación, con arreglo a los períodos, limitaciones y condiciones establecidos por los organismos competentes. En todo caso, se prohíbe la utilización de herbicidas volátiles de cualquier tipo.

##### *Artículo 29. Régimen general actividades ganaderas*

1. Con carácter general se considera autorizable el pastoreo extensivo dentro del ámbito del Paraje. El ejercicio de esta actividad se someterá a las normas y planes sectoriales que le sean de aplicación.

2. La ordenación de la ganadería extensiva sobre terrenos forestales deberá realizarse, al menos, teniendo en cuenta las siguientes condiciones:

- a) Delimitación de áreas acotadas.
- b) Definición de la carga ganadera aplicable a las distintas zonas.
- c) Diseño de un sistema de rotación para evitar el sobrepastoreo.





3. L'aprofitament de pastures es podrà limitar quan se'n puga derivar un risc per afecció d'espècies d'interés, per a conservar els sòls o la coberta vegetal, o quan hi haja arbres joves, especialment en zones en procés de regeneració.

Secció tercera  
Apicultura

*Article 30. Normes generals*

Els aprofitaments apícoles es consideren autoritzables en tot l'àmbit del paratge natural, sempre que es complisquen les disposicions del Reial decret 209/2002, de 22 de febrer, pel qual s'estableixen les normes d'ordenació de les explotacions apícoles. En el cas que els ruscós provoquen molèsties significatives o riscos per a l'ús públic, la conselleria competent en matèria de medi ambient i l'Ajuntament de Mutxamel podran disposar el seu trasllat a un altre emplaçament que no presente els inconvenients esmentats, o bé la retirada definitiva del paratge.

Secció quarta  
Gestió forestal

*Article 31. Gestió forestal*

1. Als efectes d'aquestes normes de protecció, es consideren muntanyes o terrenys forestals els definits així en el Decret 58/2013, pel qual s'aprova el Pla d'acció territorial forestal de la Comunitat Valenciana.

2. En l'àmbit del paratge natural municipal, el règim de gestió dels terrenys forestals és l'establert amb caràcter general per la Llei 3/1993, de 9 de desembre, i el Decret 98/1995, de 16 de maig, del Consell, pel qual s'aprova el seu reglament, així com el que disposa la Llei 43/2003, de 21 de novembre, de muntanyes.

3. Es promourà la declaració d'utilitat pública pel Consell, als efectes previstos en la legislació forestal, dels terrenys forestals de propietat pública inclosos en l'àmbit del paratge natural que no tinguen encara la consideració esmentada.

4. Es promourà la signatura de convenis, de consorcis o de qualsevol altra figura prevista per la legislació, entre l'Administració forestal i l'Ajuntament de Mutxamel, per a la realització de tasques de reforestació i regeneració, treballs i tractaments de prevenció i extinció de plagues i malalties i de prevenció d'incendis.

5. La repoblació de terrenys forestals no catalogats, per iniciativa de l'Ajuntament de Mutxamel, haurà de comptar amb l'autorització de l'òrgan competent en matèria forestal, amb la presentació prèvia d'un projecte tècnic. Els projectes de repoblació es redactaran seguint les directrius establides en l'Ordre de 16 de maig de 1996, de la Conselleria d'Agricultura i Medi Ambient, per la qual s'aproven les directrius tècniques bàsiques per a les actuacions de repoblament o repoblació forestal de la Comunitat Valenciana.

6. El material vegetal utilitzat en les repoblacions haurà de complir els requisits que exigeixen l'annex II de l'Ordre de 16 de maig de 1996, i el Decret 15/2006, de 20 de gener, del Consell de la Generalitat, pel qual es regula la producció, comercialització i utilització dels materials forestals de reproducció i el Reial decret 289/2003, de 7 de març, sobre comercialització dels materials forestals de reproducció.

7. Les plantacions forestals en el domini públic hidràulic requeriran l'autorització administrativa prèvia de l'organisme de conca. Aquestes autoritzacions estaran subjectes al que disposen el Reial decret legislatiu 1/2001, de 20 de juliol, i el reglament vigent de domini públic hidràulic.

*Article 32. Aprofitaments forestals*

1. Es consideren aprofitaments forestals, a l'efecte d'aquestes normes de protecció, les fustes; productes de trua; llenyes; corfes; pastures; fruits; llavors; plantes aromàtiques, medicinals i per a condimentar; bolets, i la resta de productes que es generen en els terrenys forestals. Aquests aprofitaments requeriran una autorització de la conselleria competent en matèria de medi ambient.

3. El aprovechamiento de pastos podrá limitarse cuando se pueda derivar un riesgo por afección de especies de interés, para la conservación de los suelos o la cubierta vegetal, o existan árboles jóvenes, especialmente en zonas en proceso de regeneración.

Sección tercera  
Apicultura

*Artículo 30. Normas generales*

Los aprovechamientos apícolas se consideran autorizables en todo el ámbito del Paraje Natural, siempre que se cumpla con las disposiciones del Real decreto 209/2002 de 22 de febrero, por el que se establecen normas de ordenación de las explotaciones apícolas. En caso de que las colmenas provocasen molestias significativas o riesgos para el uso público, la conselleria competente en materia de medio ambiente y el Ayuntamiento de Mutxamel podrán disponer su traslado a otro emplazamiento que no presente dichos inconvenientes, o bien su retirada definitiva del paraje.

Sección cuarta  
Gestión forestal

*Artículo 31. Gestión Forestal*

1. A los efectos de estas normas de protección, se consideran montes o terrenos forestales los así definidos en el Decreto 58/2013, por el que se aprueba el Plan de Acción Territorial Forestal de la Comunitat Valenciana.

2. En el ámbito del Paraje Natural Municipal, el régimen de gestión de los terrenos forestales es el establecido con carácter general por la Ley 3/1993, de 9 de diciembre y el Decreto 98/1995, de 16 de mayo, del Consell, por el que se aprueba su Reglamento, así como lo dispuesto por la Ley 43/2003, de 21 de noviembre, de montes.

3. Se promoverá la declaración de utilidad pública por el Consell, a los efectos previstos en la legislación forestal, de los terrenos forestales de propiedad pública incluidos en el ámbito del Paraje Natural que no tengan todavía dicha consideración.

4. Se promoverá la firma de convenios, consorcios o cualquier otra figura prevista por la legislación, entre la Administración Forestal y el Ayuntamiento de Mutxamel para la realización de labores de reforestación y regeneración, trabajos y tratamientos de prevención y extinción de plagas y enfermedades y de prevención de incendios.

5. La repoblación de terrenos forestales no catalogados, a iniciativa del Ayuntamiento de Mutxamel deberá contar con la autorización del órgano competente en materia forestal, previa presentación de un proyecto técnico. Los proyectos de repoblación se redactarán siguiendo las directrices establecidas en la Orden de 16 de mayo de 1996, de la Conselleria de Agricultura y Medio Ambiente, por la cual se aprueban las directrices técnicas básicas para las actuaciones de forestación o repoblación forestal de la Comunitat Valenciana.

6. El material vegetal utilizado en las repoblaciones deberá cumplir los requisitos exigidos en el anexo II de la Orden de 16 de mayo de 1996, así como en el Decreto 15/2006, de 20 de enero, del Consell de la Generalitat, por el que se regula la producción, comercialización y utilización de los materiales forestales de reproducción y el Real decreto 289/2003, de 7 de marzo, sobre comercialización de los materiales forestales de reproducción.

7. Las plantaciones forestales en el dominio público hidràulic requerirá la previa autorización administrativa del organismo de cuenca. Estas autorizaciones estarán sujetas a lo dispuesto en el Real decreto legislativo 1/2001, de 20 de julio y en el Reglamento vigente de Dominio Público Hidràulic.

*Artículo 32. Aprovechamientos forestales*

1. Se consideran como aprovechamientos forestales, a efectos de estas normas de protección, las maderas, productos de entresaca, leñas, cortezas, pastos, frutos, semillas, plantas aromáticas, medicinales y condimentarias, setas y demás productos que se generen en los terrenos forestales. Dichos aprovechamientos requerirán de autorización de la conselleria competente en materia de medio ambiente.



2. L'aprofitament de la vegetació arbòria o arbustiva en el domini públic hidràulic requerirà l'autorització administrativa prèvia de l'organisme de conca. Aquestes autoritzacions estaran subjectes al que disposa el Reial decret legislatiu 1/2001, de 20 de juliol.

3. Es prohibeix, amb caràcter general, la transformació a usos agrícoles dels terrenys forestals.

4. L'aprofitament de pastures i recursos cinegètics es podrà limitar quan se'n puga derivar un risc per a la conservació dels sòls, especialment en les zones en què estiguen representats els hàbitats naturals d'interès que recull aquesta normativa.

#### Article 33. Silvicultura

1. Els treballs de silvicultura que es duguen a terme en l'àmbit del paratge tindran com a objectiu primordial la recuperació i la regeneració de les formacions boscoses pròpies de la zona. S'hi aplicaran per a dur-los a terme tècniques i mètodes de treball de baix impacte en la vegetació i els sòls.

En l'àmbit del paratge natural municipal s'hauran d'aplicar les tècniques silvícoles menys agressives possibles, per a millorar la biodiversitat i la multifuncionalitat de l'ecosistema forestal.

2. En la planificació de les intervencions es tendirà a la formació de masses que protegiscen el sòl adequadament i que, al mateix temps, tinguen una estructura amb discontinuïtat horitzontal i vertical de combustible per a reduir el risc d'incendis.

3. La fusta i llenya d'interès comercial procedent de treballs silvícoles o aprofitaments forestals s'haurà de retirar en un termini màxim de dos mesos des de la finalització dels treballs. En cas de risc elevat d'incendi o plagues que puguen afectar la vegetació, es podrà exigir la retirada o l'eliminació immediata de les acumulacions de fusta i llenya en la muntanya. Així mateix, s'haurà de procedir a l'eliminació total dels residus procedents dels tractaments silvícoles mitjançant trituració o estelat i incorporació immediata al terreny.

4. En relació amb la utilització de productes fitosanitaris, caldrà ajustar-se al que disposa la normativa vigent en la matèria. Serà necessària l'autorització de la conselleria competent en medi ambient per a la utilització de mitjans aeris en l'aplicació d'aquests productes. En tot cas, es prohibeix la utilització de productes d'ampli espectre i alta persistència, i aquells de toxicitat manifesta contra els valors ecològics de la zona.

#### Article 34. Incendis forestals

1. S'establiran les mesures necessàries per al manteniment de les infraestructures de prevenció i extinció d'incendis, com manteniment dels tallafocs, manteniment de les pistes, construcció de basses, etc.

2. Es prohibeix l'ús de foc, amb qualsevol finalitat, en tot l'àmbit del paratge, així com tirar mistos i puntes de cigarret.

3. Tant en els plans locals de prevenció d'incendis forestals que són preceptius per l'article 138 del Decret 98/1995, de 16 de maig, pel qual s'aprova el Reglament de la Llei forestal de la Comunitat Valenciana, com en els plans d'actuació municipal davant del risc d'incendis, regulat en el Decret 163/1998, de 6 d'octubre, del Govern Valencià, pel qual s'aprova el Pla especial davant del risc d'incendis forestals de la Comunitat Valenciana, que afecten el paratge, hauran de considerar-lo com una àrea d'especial protecció i prioritat de defensa, a què es fa referència en l'article 140 del Decret 98/1995 esmentat anteriorment. Per a l'aprovació d'aquests plans haurà d'obtenir-se en tot cas un informe favorable del departament competent en prevenció d'incendis forestals i el departament competent en emergències i protecció civil.

Secció cinquena  
Activitat cinegètica

#### Article 35. Normes generals

1. L'activitat cinegètica es considera compatible en l'àmbit del paratge natural municipal, i estarà subjecta als períodes i condicions establits en la legislació sectorial específica i en els articles següents.

2. El aprovechamiento de la vegetación arbórea o arbustiva en el dominio público hidráulico requerirá la previa autorización administrativa del organismo de cuenca. Estas autorizaciones estarán sujetas a lo dispuesto en el Real decreto legislativo 1/2001, de 20 de julio.

3. Se prohíbe, con carácter general, la transformación a usos agrícolas de los terrenos forestales.

4. El aprovechamiento de pastos y recursos cinegéticos podrá limitarse cuando se pueda derivar un riesgo para la conservación de los suelos, especialmente en las zonas en que estén representados los hábitats naturales de interés recogidos en la presente normativa.

#### Artículo 33. Selvicultura

1. Los trabajos de selvicultura que se realicen en el ámbito del Paraje tendrán como objetivo primordial, la recuperación y regeneración de las formaciones boscosas propias de la zona. Se aplicarán para ello técnicas y métodos de trabajo de bajo impacto en la vegetación y los suelos.

En el ámbito del Paraje Natural Municipal se deberán aplicar técnicas silvícolas lo menos agresivas posible para mejorar la biodiversidad y multifuncionalidad del ecosistema forestal.

2. En la planificación de las intervenciones se tenderá a la formación de masas que protejan el suelo adecuadamente, y a la vez, tengan una estructura con discontinuidad horizontal y vertical de combustible para reducir el riesgo de incendios.

3. La madera y leña de interés comercial procedente de trabajos silvícolas o aprovechamientos forestales tendrá que ser retirada en un plazo máximo de dos meses desde la finalización de los trabajos. En caso de riesgo elevado de incendio o plagas que puedan afectar a la vegetación podrá exigirse la retirada o eliminación inmediata de las acumulaciones de madera y leña en el monte. Asimismo, deberá procederse a la eliminación total de los residuos procedentes de los tratamientos silvícolas mediante trituración o astillado e incorporación inmediata al terreno.

4. En relación con la utilización de productos fitosanitarios se estará a lo dispuesto por la normativa vigente en la materia. Será necesaria la autorización de la conselleria competente en medio ambiente para la utilización de medios aéreos en la aplicación de dichos productos. En cualquier caso, se prohíbe la utilización de productos de amplio espectro y alta persistencia, y de aquellos de toxicidad manifesta contra los valores ecológicos de la zona.

#### Artículo 34. Incendios forestales

1. Se establecerán las medidas necesarias para el mantenimiento de las infraestructuras de prevención y extinción de incendios, como mantenimiento de los cortafuegos, mantenimiento de las pistas, construcción de balsas, etc.

2. Se prohíbe el uso del fuego con cualquier finalidad en todo el ámbito del Paraje, así como, arrojar fósforos y colillas.

3. Tanto en los Planes Locales de Prevención de Incendios Forestales que son preceptivos por el artículo 138 del Decreto 98/1995, del 16 de mayo, por el que se aprueba el Reglamento de la Ley Forestal de la Comunitat Valenciana, como en los Planes de Actuación Municipal Frente al Riesgo de Incendios, regulado en el Decreto 163/1998, de 6 de octubre, del Gobierno Valenciano, por el que se aprueba el Plan Especial Frente al Riesgo de Incendios Forestales de la Comunidad Valenciana, que afecten al Paraje, deberán considerar al mismo como un Área de Especial Protección y Prioridad de Defensa a la que se hace referencia en el artículo 140 del Decreto 98/1995 anteriormente mencionado. Para la aprobación de estos Planes deberá obtenerse en todo caso informe favorable del departamento competente en prevención de incendios forestales y el departamento competente en emergencias y protección civil.

Sección quinta  
Actividad cinegética

#### Artículo 35. Normas generales

1. La actividad cinegética se considera compatible en el ámbito del Paraje Natural Municipal, quedando sujeta a los periodos y condiciones establecidos en la legislación sectorial específica y artículos siguientes.



En particular, la caça està permesa en els terrenys que actualment compleixen les condicions legals establides per a aquesta activitat.

2. Els espais cinegètics afectats es regularan i gestionaran conforme al seu pla tècnic d'ordenació cinegètica o instrument de planificació i ordenació corresponent. Aquest pla, atenent els criteris establits per la legislació vigent sobre caça, ha de garantir l'aprofitament sostenible dels recursos cinegètics, a partir de taxes d'aprofitaments adequades a les existències censals de les poblacions cinegètiques.

3. Es fomentarà l'establiment de les zones de reserva cinegètica del tancat del qual formen part els terrenys inclosos en el paratge natural dins del seu àmbit.

4. Sense perjudici del que disposa la regulació sectorial sobre períodes de veda i espècies cinegètiques a la Comunitat Valenciana, la conselleria competent en matèria de medi ambient podrà determinar en l'àmbit del pla, si així ho requereix l'estat dels recursos cinegètics, limitacions específiques en les espècies abatibles i períodes hàbils.

5. L'ús cinegètic del paratge natural municipal s'ha de compatibilitzar amb els usos didàctics i recreatius d'aquest i s'han de respectar les zones de seguretat de caça, segons el que disposa l'article 39 de la Llei 13/2004, de 27 de desembre, de caça de la Comunitat Valenciana.

Secció sisena  
Activitat industrial

*Article 36. Activitat industrial*

Perquè es considera incompatible amb els objectes de protecció d'aquest espai natural, queda prohibida, en l'àmbit del paratge natural municipal, l'activitat industrial de qualsevol tipus, incloent-hi les instal·lacions d'emmagatzematge o primera transformació de productes primaris.

Secció setena  
Ús públic del paratge natural municipal

*Article 37. Règim general de l'ús públic del paratge natural municipal*

1. En l'àmbit del paratge natural municipal es permet l'ús públic extensiu de caràcter naturalístic i cultural, sempre que no supose riscos eventuais de degradació ambiental i afecció negativa sobre els recursos culturals i que implique una utilització passiva de l'espai. En tot cas, el senderisme i l'excursionisme s'hauran de realitzar exclusivament pels itineraris senyalitzats a aquest efecte, així com les concentracions culturals, en les zones habilitades per a aquest ús.

2. Es permet la instal·lació d'equipaments d'ús públic de caràcter bla com a complement i suport a les activitats previstes en l'apartat anterior, com ara senyals indicadors d'itineraris o panells interpretatius del paratge i els seus valors; indicadors de caràcter institucional; barreres o palissades de fusta per a evitar la dispersió de visitants i el risc d'accidents, i petits miradors en punts amb vistes panoràmiques. Aquests elements hauran d'utilitzar tipologies de disseny rústic, de manera que no causen un impacte visual negatiu i queden integrats en l'entorn.

3. Es prohibeixen en l'àmbit del paratge natural les actuacions i instal·lacions de caràcter recreatiu, excepte les adequacions didàctico-naturalístiques de caràcter bla previstes en els apartats anteriors d'aquest article.

4. L'Ajuntament de Mutxamel inclourà dins de les corresponents ordenances de gestió del paratge natural municipal la normativa d'ús públic del paratge, que contindrà les determinacions necessàries per a l'ordenació i la gestió de les activitats lligades al gaudi ordenat i a l'ensenyament dels valors ambientals i culturals del paratge efectuades tant per iniciativa pública com privada o mixta. L'elaboració d'aquestes normes d'ús públic s'ha de fer sobre la base dels estudis corresponents, en els quals s'avalua la incidència que el desenvolupament d'aquest tipus d'activitats pugui tindre sobre els valors naturals i culturals que van motivar la declaració del paratge natural municipal, a fi d'evitar impactes negatius sobre aquests. Igualment, la normativa d'ús públic recollida en les ordenances de gestió haurà de contindre unes normes

En particular, la caza está permitida en aquellos terrenos que actualmente cumplen las condiciones legales establecidas para dicha actividad.

2. Los espacios cinegéticos afectados se regularán y gestionarán conforme a su Plan Técnico de Ordenación Cinegética o Instrumento de planificación y ordenación correspondiente. Este plan, atendiendo a los criterios establecidos por la legislación vigente sobre caza, deberá garantizar el aprovechamiento sostenible de los recursos cinegéticos, a partir de tasas de aprovechamientos adecuadas a las existencias censales de las poblaciones cinegéticas.

3. Se fomentará el establecimiento de las zonas de reserva cinegética del acotado del que forman parte los terrenos incluidos en el Paraje Natural, dentro del ámbito del mismo.

4. Sin perjuicio de lo dispuesto en la regulación sectorial sobre períodos de veda y especies cinegéticas en la Comunitat Valenciana, la conselleria competente en materia de medio ambiente podrá determinar en el ámbito del plan, si así lo requiere el estado de los recursos cinegéticos, limitaciones específicas en las especies abatibles y períodos hábiles.

5. El uso cinegético del Paraje Natural deberá compatibilizarse con los usos didácticos y recreativos del mismo, respetándose las zonas de seguridad de caza, según lo dispuesto en el art. 39 de la Ley 13/2004, de 27 de diciembre, de caza de la Comunitat Valenciana.

Sección sexta  
Actividad industrial

*Artículo 36. Actividad industrial*

Por considerarse incompatible con los objetos de protección de este espacio natural, queda prohibida en el ámbito del Paraje Natural Municipal la actividad industrial de cualquier tipo, incluyendo las instalaciones de almacenaje o primera transformación de productos primarios.

Sección séptima  
Uso público del paraje natural municipal

*Artículo 37. Régimen General del Uso Público del Paraje Natural Municipal*

1. En el ámbito del Paraje Natural Municipal se permite el uso público extensivo de carácter naturalístico y cultural, siempre que no suponga eventuales riesgos de degradación ambiental y afeción negativa sobre los recursos culturales y que implique una utilización pasiva del espacio. En todo caso, el senderismo y excursionismo deberá realizarse exclusivamente por los itinerarios señalizados al efecto, así como, las concentraciones culturales en las zonas habilitadas para tal uso.

2. Se permite la instalación de equipamientos de uso público de carácter blando como complemento y apoyo a las actividades contempladas en el apartado anterior, tales como señales indicadoras de itinerarios o paneles interpretativos del paraje y sus valores, indicadores de carácter institucional, barreras o talanqueras de madera para evitar la dispersión de visitantes y el riesgo de accidentes y pequeños miradores en puntos con vistas panorámicas. Estos elementos deberán utilizar tipologías de diseño rústico, de forma que no causen impactos visuales negativos y queden integradas en el entorno.

3. Se prohíben en el ámbito del paraje natural las actuaciones e instalaciones de carácter recreativo, excepto, las adecuaciones didáctico-naturalísticas de carácter blando previstas en los apartados anteriores de este artículo.

4. El Ayuntamiento de Mutxamel incluirá dentro de las correspondientes ordenanzas de gestión del Paraje Natural Municipal la normativa de Uso Público del Paraje, que contendrá las determinaciones necesarias para la ordenación y la gestión de las actividades ligadas al disfrute ordenado y a la enseñanza de los valores ambientales y culturales del paraje efectuadas tanto por iniciativa pública como privada o mixta. La elaboración de estas normas de Uso Público deberá realizarse sobre la base de los correspondientes estudios en los que se evalúa la incidencia que el desarrollo de este tipo de actividades pueda tener sobre los valores naturales y culturales que motivaron la declaración del Paraje Natural Municipal, con objeto de evitar impactos negativos sobre los mismos. Igualmente, la normativa de Uso Público recogida en las

d'actuació d'emergència en cas de risc d'inundacions i regular la senyalització de les zones inundables i l'ús amb seguretat d'aquestes. Hi inclourà també l'avaluació de la capacitat de càrrega del paratge en dies de màxima afluència.

5. La normativa d'ús públic recollida en les ordenances de gestió haurà de contindre necessàriament la regulació de la pràctica d'activitats com ara senderisme, cicloturisme, passejos i turisme eqüestre, etc.; en l'àmbit del paratge natural municipal. A aquest efecte, s'hi establiran els llocs i períodes en què es podran desenvolupar aquestes activitats sense perjudici dels valors naturals del paratge. La normativa s'ajustarà en tot cas al que disposa el Decret 179/2004, de 24 de setembre, del Consell de la Generalitat, de regulació del senderisme i esports de muntanya de forma compatible amb la conservació del medi natural, o a la legislació vigent en matèria de senderisme i esports de muntanya.

6. La normativa d'ús públic recollida en les ordenances de gestió determinarà i senyalitzarà, si és el cas, les vies d'accés al paratge, les zones aptes per a l'aparcament i els camins no transitables per vehicles. De la mateixa manera, vetlarà perquè es creen i es mantinguen les condicions d'accessibilitat necessàries per a assegurar un gaudi ple per part de tota la ciutadania, incloses les persones que pateixen algun tipus de discapacitat. Hi inclourà també un pla de recollida de residus i de neteja de les zones d'esbargiment, i establirà les mesures suplementàries necessàries per a les dates en què s'hi duguen a terme esdeveniments específics que impliquen una afluència extraordinària de visitants.

7. Les ordenances de gestió del paratge natural municipal preveuran actuacions de promoció i conscienciació social sobre els aspectes ambientals d'aquest.

#### *Article 38. Campaments de turisme*

Es prohibeixen els càmpings i campaments públics i privats en tot l'àmbit del paratge natural municipal, llevat que aquests ja existiren abans de l'entrada en vigor d'aquest decret.

#### *Article 39. Esbargiment concentrat*

L'esbargiment concentrat es defineix com el que es desenvolupa en un espai habilitat per a activitats recreatives, dotat amb equipaments d'escassa entitat, com taules, bancs i papereres.

Aquest es produirà exclusivament en les zones habilitades a l'efecte, sempre que no produïska minva en els valors naturals i paisatgístics existents en la zona.

#### *Article 40. Allotjament en el paratge natural municipal*

L'allotjament públic al paratge natural municipal es permet en la modalitat de casa de turisme rural. Els establiments d'allotjament rural que s'autoritzen hauran d'ajustar-se a les normes d'ordenació turística que hi corresponguen segons la naturalesa de l'establiment que es tracte.

#### *Article 41. Acampada*

1. Es prohibeix l'acampada controlada en tot l'àmbit del paratge natural municipal.

2. Es prohibeix l'acampada lliure en tot l'àmbit del paratge natural municipal.

#### *Article 42. Senderisme*

1. El senderisme i l'excursionisme, entesos com l'activitat esportiva i recreativa que consisteix a recórrer a peu camins i senders, preferentment tradicionals, està permès amb caràcter general en tot l'àmbit del paratge natural municipal. Aquesta activitat s'haurà de dur a terme exclusivament pels itineraris senyalitzats a aquest efecte.

2. L'Ajuntament de Mutxamel podrà establir limitacions o restriccions al senderisme en determinades èpoques de l'any o en determinades rutes o senders per motius de conservació de recursos naturals protegits o de conservació prioritària. Es procurarà que aquestes restriccions estiguen degudament exposades en els camins o senders afectats.

3. En funció de l'evolució de la demanda, tant quantitativa com qualitativa, o fins i tot a petició d'entitats i institucions vinculades d'alguna manera amb l'espai, s'hi podran establir altres rutes o recorreguts guiats pel seu interès botànic, faunístic, geomorfològic o etnogràfic.

ordenanzas de gestión deberá contener unas normas de actuación de emergencia en caso de riesgo de inundaciones y regular la señalización de las zonas inundables y el uso con seguridad de estas. Incluirá también la evaluación de la capacidad de carga del Paraje en días de máxima afluencia.

5. La normativa de uso público recogida en las ordenanzas de gestión deberá contener necesariamente la regulación de la práctica de actividades tales como senderismo, cicloturismo, paseos y turismo ecuestre, etc.; en el ámbito del Paraje Natural Municipal. A tal efecto, establecerá los lugares y periodos en los que se podrán desarrollar estas actividades sin perjuicio para los valores naturales del paraje. Se ajustará en todo caso a lo dispuesto en el Decreto 179/2004, de 24 de septiembre, del Consell de la Generalitat, de regulació del senderisme i esports de muntanya de forma compatible con la conservación del medio natural, o a la legislación vigente en materia de senderismo y deportes de montaña.

6. La normativa de uso público recogida en las ordenanzas de gestión determinará y señalará, en su caso, las vías de acceso al Paraje, las zonas aptas para el aparcamiento y los caminos no transitables por vehículos. De igual forma, velará por que se creen y mantengan las condiciones de accesibilidad necesarias para asegurar un disfrute pleno por parte de toda la ciudadanía, incluidos aquellos que sufren algún tipo de discapacidad. Incluirá también un plan de recogida de residuos y limpieza de las zonas de esparcimiento, estableciendo las medidas suplementarias necesarias para las fechas en que se desarrollen eventos específicos que impliquen una afluencia extraordinaria de visitantes.

7. Las ordenanzas de gestión del Paraje Natural Municipal contemplarán actuaciones de promoción y concienciación social sobre los aspectos ambientales del mismo.

#### *Artículo 38. Campamentos de turismo*

Se prohíben los campings y campamentos públicos y privados en todo el ámbito del Paraje Natural Municipal, salvo que estos ya existieran antes de la entrada en vigor del presente decreto.

#### *Artículo 39. Recreo concentrado*

El recreo concentrado se define como aquel que se desarrolla en un espacio habilitado para actividades recreativas, dotado con equipamientos de escasa entidad como mesas, bancos y papeleras.

Este se producirá, exclusivamente, en las zonas habilitadas al efecto, siempre que no produzca merma en los valores naturales y paisajísticos existentes en la zona.

#### *Artículo 40. Alojamiento en el Paraje Natural Municipal*

El alojamiento público en el Paraje Natural Municipal se permite en la modalidad de casa de turismo rural. Los establecimientos de alojamiento rural que se autoricen habrán de ajustarse a las normas de ordenación turística que correspondan según la naturaleza del establecimiento que se trate.

#### *Artículo 41. Acampada*

1. Se prohíbe la acampada controlada en todo el ámbito del Paraje Natural Municipal.

2. Se prohíbe la acampada libre en todo el ámbito del Paraje Natural Municipal.

#### *Artículo 42. Senderismo*

1. El senderismo y el excursionismo, entendiéndose por tal la actividad deportiva y recreativa que consiste en recorrer a pie caminos y sendas, preferentemente tradicionales, está permitido con carácter general, en todo el ámbito del paraje natural municipal. Esta actividad deberá realizarse exclusivamente por los itinerarios señalizados al efecto.

2. El Ayuntamiento de Mutxamel podrá establecer limitaciones o restricciones al senderismo en determinadas épocas del año o en determinadas rutas o sendas por motivos de conservación de recursos naturales protegidos o de conservación prioritaria. Se procurará que estas restricciones estén debidamente expuestas en los caminos o sendas afectadas.

3. En función de la evolución de la demanda tanto cuantitativa como cualitativa, o incluso a petición de entidades e instituciones vinculadas de alguna forma con el espacio, se podrán establecer otras rutas o recorridos guiados por su interés botánico, faunístico, geomorfológico o etnográfico.

*Article 43. Ciclisme de muntanya*

1. En l'àmbit del paratge natural municipal es permet l'activitat de bicicleta de muntanya, sempre que es faça pels itineraris senyalitzats a aquest efecte, i que es determinen en la normativa d'ús públic continguda en les ordenances de gestió del paratge. L'Ajuntament de Mutxamel podrà limitar aquesta activitat en determinades rutes quan resulte incompatible amb el pas de persones a peu, i amb les activitats educatives, o a fi d'evitar impactes sobre l'espai a causa de l'increment de l'erosió.

2. Els esdeveniments que comporten concentracions de ciclistes en terrenys del paratge natural municipal els haurà d'autoritzar l'Ajuntament de Mutxamel, que hi podrà establir els condicionants i limitacions que considere oportuns en relació a trajectes, èpoques i nombre de participants.

*Article 44. Altres activitats esportives en el medi natural*

1. Amb caràcter general, aquestes activitats es duren a terme sempre que no es produïssa minva en els valors naturals, paisatgístics i culturals existents en l'àmbit del paratge natural municipal.

2. Es permet que els particulars practiquen esports sempre que no empen per a fer-ho elements sorollosos o puguen causar danys a la fauna i flora present en l'espai.

3. Qualsevol activitat esportiva organitzada, en l'àmbit del paratge natural municipal, per entitats públiques o privades requerirà l'autorització prèvia de l'Ajuntament de Mutxamel, que hi podrà establir les limitacions que considere oportunes a fi d'evitar possibles impactes sobre l'espai. Aquestes limitacions podrien ser relatives al nombre màxim de participants, a la data i la duració de l'activitat, i a la ubicació, el recorregut o el sector afectat. En tot cas, les competicions esportives, obligatòriament, hauran de desenvolupar-se en les pistes forestals i sendes senyalitzades existents prèviament, i està expressament prohibit fer-les camps a través i obrir nous itineraris per a realitzar-les.

4. Es prohibeix la pràctica d'activitats motoritzades amb fins esportius o lúdics, com ara motocròs, trial, quad i semblants.

*Article 45. Actes públics: activitats culturals*

A tots els efectes, la realització de qualsevol acte públic d'aquest tipus requerirà la comunicació preceptiva a l'Ajuntament de Mutxamel, que establirà les mesures oportunes perquè es desenvolupe correctament. Les sol·licituds es presentaran amb una antelació mínima de dos mesos a la realització de l'activitat; excepcionalment, aquest termini podrà reduir-se a un mes si concorren circumstàncies extraordinàries que així ho justifiquen. En el cas que es tracte d'activitats que se celebren amb periodicitat anual, l'Ajuntament podrà incloure aquestes mesures en les ordenances de gestió del paratge.

*Article 46. Circulació motoritzada al paratge natural municipal*

1. Amb caràcter general, respecte d'això, caldrà ajustar-se al que disposa el Decret 8/2008, de 25 de gener, del Consell, pel qual es regula la circulació de vehicles pels terrenys forestals de la Comunitat Valenciana.

2. En particular, es prohibeix la circulació motoritzada fora de les pistes forestals i rurals del paratge excepte en els casos següents:

a) Vehicles autoritzats per l'Ajuntament de Mutxamel o per la conselleria competent en matèria d'espais protegits.

b) Vehicles amb fins d'aprofitament agrari i aquells destinats a la realització de treballs de conservació i regeneració de la vegetació, i manteniment de llits i gestió dels recursos hídrics.

c) Vehicles de les administracions públiques que hi circulen com a conseqüència de necessitats del servei o de la realització d'activitats de manteniment de les infraestructures, serveis públics, etc.

d) Vehicles que fan serveis de rescat, emergència o qualsevol altre de naturalesa pública.

e) Vehicles de les forces i cossos de seguretat de l'Estat.

*Artículo 43. Ciclismo de montaña*

1. En el ámbito del paraje natural municipal se permite la actividad de bicicleta de montaña, siempre y cuando, se realice por los itinerarios señalizados al efecto y que se determinen en la normativa de uso público contenida en las ordenanzas de gestión del Paraje. El Ayuntamiento de Mutxamel podrá limitar esta actividad en determinadas rutas cuando resulte incompatible con el paso de personas a pie y con las actividades educativas, o con objeto de evitar impactos sobre el espacio por incremento de la erosión.

2. Los eventos que conlleven concentraciones de ciclistas en terrenos del Paraje Natural Municipal deberán ser autorizados por el Ayuntamiento de Mutxamel, pudiendo establecer los condicionantes y limitaciones que considere oportunos con relación a trayectos, épocas y número de participantes.

*Artículo 44. Otras actividades deportivas en el medio natural*

1. Con carácter general, estas actividades se desarrollarán siempre que no se produzcan merma en los valores naturales, paisajísticos y culturales existentes en el ámbito del Paraje Natural Municipal.

2. Se permite la realización de deportes por los particulares siempre que no empleen para ello elementos ruidosos o puedan causar daños a la fauna y flora presente en el espacio.

3. Cualquier actividad deportiva organizada, en el ámbito del Paraje Natural Municipal, por entidades públicas o privadas requerirá autorización previa del Ayuntamiento de Mutxamel, el cual podrá establecer las limitaciones que considere oportunas con el fin de evitar posibles impactos sobre el espacio. Estas limitaciones podrían ser relativas al número máximo de participantes, fecha y duración de la actividad, y ubicación, recorrido o sector afectado. En todo caso, dichas competiciones deportivas deberán obligatoriamente desarrollarse en las pistas forestales y senderos señalizados previamente existentes, estando expresamente prohibida su realización campo a través y la apertura de nuevos itinerarios para su realización.

4. Se prohíbe la práctica de actividades motorizadas con fines deportivos o lúdicos, tales como motocròs, trial, quad y similares.

*Artículo 45. Actos públicos: Actividades culturales*

A todos los efectos, la realización de cualquier acto público de este tipo requerirá de la preceptiva comunicación al Ayuntamiento de Mutxamel, que establecerá las medidas oportunas para su correcto desarrollo. Las solicitudes se presentarán con una antelación mínima de dos meses a la realización de la actividad; excepcionalmente, este plazo podrá reducirse a un mes si concurren circunstancias extraordinarias que así lo justificaran. En el caso de que se trate de actividades que se celebren con periodicidad anual, el Ayuntamiento podrá incluir estas medidas en las ordenanzas de gestión del Paraje.

*Artículo 46. Circulación motorizada en el Paraje Natural Municipal*

1. Con carácter general, a este respecto, se estará a lo dispuesto en el Decreto 8/2008, de 25 de enero, del Consell, por el que se regula la circulación de vehículos por los terrenos forestales de la Comunitat Valenciana.

2. En particular, se prohíbe la circulación motorizada fuera de las pistas forestales y rurales del Paraje salvo en los siguientes casos:

a) Vehículos autorizados por el Ayuntamiento de Mutxamel o por la conselleria competente en materia de espacios protegidos.

b) Vehículos con fines de aprovechamiento agrario y aquellos destinados a la realización de trabajos de conservación y regeneración de la vegetación, y mantenimiento de cauces y gestión de los recursos hídricos.

c) Vehículos de las administraciones Públicas que circulen como consecuencia de necesidades del servicio o de la realización de actividades de mantenimiento de las infraestructuras, servicios públicos, etc.

d) Vehículos que realicen servicios de rescate, emergencia o cualquier otro de naturaleza pública.

e) Vehículos de las Fuerzas y Cuerpos de Seguridad del Estado.



Secció huitena  
Activitats d'urbanisme i edificació

*Article 47. Urbanisme i edificació*

1. El planejament urbanístic municipal que s'aprove amb posterioritat a la declaració del Paratge Natural Municipal Bec de l'Àguila s'haurà d'ajustar a les determinacions protectores que preveuen aquestes normes, i s'hauran d'assignar les classificacions i qualificacions del sòl d'acord amb les normes i criteris que s'hi estableixen, de manera que es respecten les limitacions d'ús imposades per aquestes.

2. Es prohibeix amb caràcter general tot tipus d'edificació de nova planta. No obstant això, podrà permetre's, amb un informe previ favorable d'adequació i necessitat de la conselleria amb competències en agricultura, la construcció de nova planta de cases de ferramentes lligades a l'ús agrícola, així com edificacions vinculades al manteniment del medi natural i al dels serveis públics.

3. Les construccions i instal·lacions vinculades a les explotacions agropecuàries existents en el moment de l'aprovació d'aquestes normes podran continuar exercint l'activitat d'acord amb la normativa sectorial que s'hi aplica, sempre que disposen de les autoritzacions municipals corresponents.

4. A les construccions que es troben fora d'ordenació per incompatibilitat manifesta amb l'ordenació vigent, únicament s'autoritzaran obres de mera conservació. En cap cas s'autoritzaran obres que afecten l'estructura o permeten la seua consolidació, augment de volum o modernització i que suposen allargar la vida útil de l'immoble.

Secció novena  
Infraestructures

*Article 48. Normes generals sobre les obres d'infraestructures*

1. En l'àmbit del paratge natural municipal es prohibeix, amb caràcter general, la realització de noves infraestructures de qualsevol tipus com ara línies elèctriques, de comunicacions, xarxa viària, o abocadors, i no es permet la instal·lació de noves torres de comunicació en l'àmbit del paratge.

2. Excepcionalment, es podran realitzar, a proposta de les administracions públiques, obres destinades a l'interès general, sempre que es demostre la impossibilitat de la seua ubicació en un altre tipus de lloc i depenent sempre de la seua avaluació d'impacte ambiental, en cas de requerir-la legalment.

3. En les zones de domini públic hidràulic, la Confederació Hidrogràfica del Xúquer, en l'àmbit de les seues competències, podrà realitzar obres de manteniment de les seues infraestructures.

4. Igualment, en les zones de domini públic i de protecció de les carreteres incloses dins de l'àmbit del paratge natural municipal, es podran realitzar per part de l'organisme competent totes les actuacions de manteniment, conservació i protecció de la seguretat viària previstes en la Llei 6/1991, de 27 de març, de carreteres de la Comunitat Valenciana; la Llei 37/2015, de 29 de setembre, de carreteres, i el Reial decret 1812/1994, pel qual s'aprova el Reglament general de carreteres.

5. En qualsevol cas, per a la construcció de noves infraestructures que afecten el paratge natural municipal, s'optarà per les solucions que des del punt de vista ambiental causen menys impacte sobre l'espai, per a la qual cosa serà necessari obtenir un informe favorable previ de l'òrgan competent en matèria d'espais naturals protegits, sense perjudici de l'obligació d'obtenir les llicències o autoritzacions que siguen aplicables amb caràcter sectorial.

6. En els casos en què es demostre la impossibilitat de situar la infraestructura fora de l'àmbit del paratge natural municipal, hauran d'atindre's, a més de les disposicions de les normatives sectorials aplicables, els requisits genèrics següents:

a) Els traçats i emplaçaments s'hauran de fer tenint en compte les condicions ecològiques i paisatgístiques del territori, a fi d'evitar la creació d'obstacles a la lliure circulació de les aigües o en els ompliments d'aquestes, degradació de la vegetació natural o impactes paisatgístics.

b) Durant la realització de les obres s'hauran de prendre les precaucions necessàries per a evitar la destrucció de la coberta vegetal i, en

Sección octava  
Actividades de urbanismo y edificación

*Artículo 47. Urbanismo y edificación*

1. El planeamiento urbanístico municipal que se apruebe con posterioridad a la declaración del Paraje Natural Municipal Bec de l'Àguila deberá ajustarse a las determinaciones protectoras contenidas en estas normas, asignando las clasificaciones y calificaciones del suelo con arreglo a las normas y criterios aquí establecidos, y de forma que se respeten las limitaciones de uso impuestas por estas.

2. Se prohíbe con carácter general todo tipo de edificación de nueva planta. No obstante, podrá permitirse, previo informe favorable de adecuación y necesidad de la conselleria con competencias en agricultura, la construcción de nueva planta de casas de aperos ligadas al uso agrícola, así como edificaciones vinculadas al mantenimiento del medio natural y al de los servicios públicos.

3. Las construcciones e instalaciones vinculadas a las explotaciones agropecuarias existentes en el momento de la aprobación de las presentes normas podrán seguir ejerciendo su actividad con arreglo a la normativa sectorial aplicable, siempre que dispongan de las autorizaciones municipales correspondientes.

4. A las construcciones que se encuentren fuera de ordenación por manifiesta incompatibilidad con la ordenación vigente, únicamente se autorizarán obras de mera conservación. En ningún caso se autorizarán obras que afecten a la estructura o permitan su consolidación, aumento de volumen o modernización y que supongan alargar la vida útil del inmueble.

Sección novena  
Infraestructuras

*Artículo 48. Normas generales sobre las obras de infraestructuras*

1. En el ámbito del Paraje Natural Municipal se prohíbe, con carácter general, la realización de nuevas infraestructuras de cualquier tipo tales como tendidos eléctricos, de comunicaciones, red viaria, o vertederos, no permitiéndose la instalación de nuevas torres de comunicación en el ámbito del Paraje.

2. Excepcionalmente, se podrán realizar, a propuesta de las administraciones públicas, obras destinadas al interés general, siempre y cuando, se demuestre la imposibilidad de su ubicación en otro tipo lugar y dependiendo siempre de su evaluación de impacto ambiental, caso de requerirla legalmente.

3. En las zonas de dominio público hidráulico, la Confederación Hidrogràfica del Júcar, en el ámbito de sus competencias, podrá realizar obras de mantenimiento de sus infraestructuras.

4. Igualmente, en las zonas de dominio público i de protecció de les carreteres incluidas dentro del ámbito del Paraje Natural Municipal, se podrán realizar por parte del organismo competente todas las actuaciones de mantenimiento, conservación y protección de la seguridad vial recogidas en la Ley 6/1991, de 27 de marzo, de Carreteras de la Comunitat Valenciana, la Ley 37/2015, de 29 de septiembre, de Carreteras y el Real decreto 1812/1994 por el que se aprueba el Reglamento General de Carreteras.

5. En cualquier caso, para la construcción de nuevas infraestructuras que afecten al Paraje Natural Municipal, se optará por aquellas soluciones que desde el punto de vista ambiental causen menor impacto sobre el espacio, siendo necesario la obtención de informe favorable previo del órgano competente en materia de espacios naturales protegidos, sin perjuicio de la obligación de obtener las licencias o autorizaciones que sean aplicables con carácter sectorial.

6. En aquellos casos en que se demuestre la imposibilidad de ubicar la infraestructura fuera del ámbito del Paraje Natural Municipal, deberán atenderse, además de a las disposiciones de las normativas sectoriales aplicables, a los siguientes requisitos genéricos:

a) Los trazados y emplazamientos deberán realizarse teniendo en cuenta las condiciones ecológicas y paisajísticas del territorio, con el fin de evitar la creación de obstáculos a la libre circulación de las aguas o rellenos de las mismas, degradación de la vegetación natural o impactos paisajísticos.

b) Durante la realización de las obras deberán tomarse las precauciones necesarias para evitar la destrucción de la cubierta vegetal, en

acabar les obres, s'haurà de procedir a restaurar el terreny i la coberta vegetal. Així mateix, s'evitarà la realització d'obres en els períodes en que puguen comportar alteracions i riscos per a la fauna.

c) Les autoritzacions i la resta de requisits que s'assenyalen específicament per a la realització d'infraestructures s'hauran d'obtenir, en tot cas, amb caràcter previ a l'atorgament de la llicència urbanística.

d) Queda estrictament prohibit el depòsit i l'abocament de residus, tant líquids com sòlids, durant la realització de qualsevol infraestructura, siga quina siga la seua naturalesa i origen.

Secció desena  
Activitats d'investigació

*Article 49. Ordenació i promoció de les activitats d'investigació*

1. Amb independència del potencial d'ús públic del paratge natural com a recurs utilitzable en la investigació bàsica sobre el medi físic, el territori i l'ambient socioeconòmic i cultural, a disposició de manera ordenada dels investigadors i les entitats i organismes especialitzats, l'Ajuntament de Mutxamel, en col·laboració amb la conselleria competent en matèria de medi ambient, per a una millor gestió i administració de l'espai protegit, promourà la realització d'activitats d'investigació aplicada en matèria de coneixement i gestió dels recursos ambientals i culturals.

2. Aquestes activitats es podran dur a terme, atenent-ne les característiques i els requeriments en mitjans humans i materials, amb mitjans propis de les administracions públiques competents o mitjançant les col·laboracions oportunes amb entitats i organismes científics, tècnics o acadèmics. Respecte d'això, se signaran, amb els organismes i les entitats científiques i acadèmiques oportuns, els convenis o acords de col·laboració necessaris. L'Ajuntament de Mutxamel facilitarà el coneixement i promourà la divulgació dels treballs d'investigació realitzats en l'àmbit del paratge.

3. La persona o entitat que realitzarà l'activitat investigadora haurà d'informar l'Ajuntament a l'inici dels estudis o treballs i, una vegada conclusos, presentarà a l'Ajuntament de Mutxamel un informe sobre els resultats, així com sobre qualsevol altra dada que puga ser interessant des del punt de vista científic o de gestió de l'espai natural.

4. Les persones o entitats que vulguen dur a terme activitats d'investigació en l'àmbit del paratge natural municipal fora del context establert en els apartats anteriors d'aquest article hauran de sol·licitar el permís corresponent a l'Ajuntament de Mutxamel, que haurà de resoldre'l en el termini d'un mes. Per a fer-ho, només caldrà aportar una memòria breu amb els objectius de la investigació i els mitjans i procediments que s'utilitzaran per a aconseguirlos.

debiéndose proceder, a la terminación de las obras, a la restauración del terreno y a la cubierta vegetal. Asimismo, se evitará la realización de obras en aquellos períodos en que puedan comportar alteraciones y riesgos para la fauna.

c) Las autorizaciones y demás requisitos que específicamente se señalen para la realización de infraestructuras deberán obtenerse, en todo caso, con carácter previo al otorgamiento de licencia urbanística.

d) Queda estrictamente prohibido el depósito y vertido de residuos, tanto líquidos como sólidos, durante la realización de cualquier infraestructura, sea cual fuere su naturaleza y origen.

Sección décima  
Actividades de investigación

*Artículo 49. Ordenación y promoción de las actividades de investigación*

1. Con independencia del potencial de uso público del paraje natural como recurso utilizable en la investigación básica sobre el medio físico, el territorio y el ambiente socioeconómico y cultural, a disposición de forma ordenada de los investigadores y las entidades y organismos especializados, el Ayuntamiento de Mutxamel en colaboración con la conselleria competente en materia de medio ambiente, para una mejor gestión y administración del espacio protegido, promoverá la realización de actividades de investigación aplicada en materia de conocimiento y gestión de los recursos ambientales y culturales.

2. Dichas actividades podrán realizarse, atendiendo a las características de las mismas y a sus requerimientos en medios humanos y materiales, con medios propios de las administraciones públicas competentes o mediante las oportunas colaboraciones con entidades y organismos científicos, técnicos o académicos. A este respecto, se celebrarán con los oportunos organismos y entidades científicas y académicas, los convenios o acuerdos de colaboración necesarios. El Ayuntamiento de Mutxamel facilitará el conocimiento y promoverá la divulgación de los trabajos de investigación realizados en el ámbito del Paraje.

3. La persona o entidad que vaya a realizar la actividad investigadora deberá informar al ayuntamiento al inicio de los estudios o trabajos y una vez concluidos presentará al Ayuntamiento de Mutxamel un informe sobre los resultados, así como sobre cualquier otro dato que pueda ser interesante desde el punto de vista científico o de gestión del espacio natural.

4. Las personas o entidades que deseen realizar actividades de investigación en el ámbito del paraje natural municipal fuera del contexto establecido en los apartados anteriores de este artículo deberán solicitar el correspondiente permiso al Ayuntamiento de Mutxamel, el cual deberá resolverlo en el plazo de un mes. Para ello bastará aportar una breve memoria con los objetivos de la investigación y los medios y procedimientos que van a ser utilizados para alcanzarlos.