

Conselleria de Medi Ambient, Aigua, Urbanisme i Habitatge

DECRET 72/2009, de 29 de maig, del Consell, pel qual es declara paratge natural municipal l'enclavament denominat les Fontanelles, al terme municipal de Corbera.
[2009/6371]

L'espai de les Fontanelles, situat en l'àmbit de la serra de Corbera o de la Murta, posseeix valors ecològics, paisatgístics i culturals que van justificar en el seu moment l'inici dels tràmits per a la declaració com a paratge natural municipal.

Aquests valors s'han posat de manifest des de temps històrics per diverses institucions i botànics insignes que han realitzat estudis a la zona, entre els quals cal destacar noms com els de Barrelier, Cavanilles, Pau, Font Quer, Rivas Mateo i, més recentment, Borja Carbonell. Una altra mostra del seu inqüestionable interès és la inclusió de la serra de Corbera com a lloc d'importància comunitària, formant part de la Xarxa Natura 2000.

Des del punt de vista fitogràfic, la serra de Corbera és un enclavament emblemàtic de la geografia valenciana. En particular, les zones d'ombria i les fons de barranc del paratge gaudeixen d'un microclima favorable, amb temperatures suaus i alta humitat, que permeten el desenvolupament de formacions vegetals de gran diversitat i alt grau de maduresa, entre les quals destaquen les freixenedes de freixe de flor (*Fraxinus ornus*). A més, sobre sòls calcaris margosos amb una certa humitat permanent, apareixen retalls degradats de l'etapa climax *Rubio longifoliae-Querceto rotundifoliae sigmetum*, amb presència de taques aïllades de carrasca (*Quercus rotundifolia*) i un sotabosc de gran interès, format per espècies com la murta (*Mirtus communis*), el galzeran (*Ruscus aculeatus*), el llorer bord (*Viburnum tinus*) o l'arç blanc (*Crataegus monogyna*), juntament amb lianes com la rogeta (*Rubia peregrina*) i el lligabosc (*Lonicera implexa*).

Quant a la fauna, a més de la presència de rapaces d'alt valor ecològic, entre les quals destaquen espècies emblemàtiques com l'àguila cuabarrada (*Hieraetus faciatius*), l'àguila reial (*Aquila chrysaetos*) i el falcó pelegrí (*Falco peregrinus*), són d'especial rellevància les poblacions de quiròpters, afavorides per l'abundància de coves i buits. A la cova de les Ratetes habiten en època hivernal uns dos-cents exemplars de rata penada de ferradura gran (*Rhinolophus ferrumequinum*), una de les poblacions més grans de tota la Comunitat Valenciana. A la primavera i l'estiu hi ha una interessant població reproductora de quasi un centenar de rates penades de morro agut (*Myotis blythii*), sent també probable la presència de la rata penada de cova (*Miniopterus schreibersii*). A finals dels anys 80 es van citar dues espècies que actualment no sembla que ocupen la cavitat, la rata penada de ferradura mediterrània (*Rhinolophus euryale*) i la rata penada de peus grans (*Myotis capaccinii*), aquesta última catalogada en perill d'extinció, tant en l'àmbit de la Comunitat Valenciana com nacional. Així mateix, la cavitat posseeix poblacions d'invertebrats d'alt interès per a la conservació; en concret, s'han determinat dotze tàxons, entre els quals s'inclouen vuit espècies troglòfiles i quatre troglòbies, dels quals cinc són endemismes de la Comunitat Valenciana.

Pel que fa als valors paisatgístics, el contrast entre el relleu prelitoral de la serra i el pla d'inundació del Xúquer, constitueix un fita paisatgística de primer ordre. Des de les cotes més altes del paratge pot albirar-se, en primer terme, el castell de Corbera, i de fons, gran part de la Ribera Baixa, que conformen un escenari d'alta qualitat paisatgística. L'accidentada orografia de l'espai, amb presència de profunds barrancs amb densa cobertura vegetal, abruptes vessants i nombrosos avencs i coves, configuren un paisatge de gran bellesa.

Un altre aspecte d'interès és el referent al patrimoni historicocultural. Dins dels límits del paratge es troben dos jaciments arqueològics rellevants, ambdós adscrits a l'edat del bronze: el jaciment de la Cova de les Ratetes i el poblat del Puntal de l'Agüela.

Conselleria de Medio Ambiente, Agua, Urbanismo y Vivienda

DECRETO 72/2009, de 29 de mayo, del Consell, por el que se declara paraje natural municipal el enclave denominado les Fontanelles, en el término municipal de Corbera. [2009/6371]

El espacio de les Fontanelles, situado en el ámbito de la sierra de Corbera o de la Murta, posee valores ecológicos, paisajísticos y culturales que justificaron en su momento el inicio de los trámites para su declaración como paraje natural municipal.

Estos valores han sido puestos de manifiesto desde tiempos históricos por diversas instituciones y botánicos insignes que han realizado estudios en la zona, entre los que cabe destacar nombres como los de Barrelier, Cavanilles, Pau, Font Quer, Rivas Mateo y, más recientemente, Borja Carbonell. Otra muestra de su incuestionable interès es la inclusión de la Serra de Corbera como Lugar de Importancia Comunitaria, formando parte de la Red Natura 2000.

Desde el punto de vista fitográfico, la sierra de Corbera es un enclave emblemático de la geografia valenciana. En particular, las zonas de umbria y fondos de barranco del paraje disfrutaban de un microclima favorable, con temperaturas suaves y alta humedad, que permiten el desarrollo de formaciones vegetales de gran diversidad y alto grado de madurez, entre las que destacan las fresnedas de fresno de flor (*Fraxinus ornus*). Además, sobre suelos calizos margosos con cierta humedad permanente, aparecen retazos degradados de la etapa climax *Rubio longifoliae-Querceto rotundifoliae sigmetum*, con presencia de manchas aisladas de carrasca (*Quercus rotundifolia*) y un sotobosque de gran interès, formado por especies como la murta (*Mirtus communis*), el galcerán (*Ruscus aculeatus*), el durillo (*Viburnum tinus*) o el espino albar (*Crataegus monogyna*), junto a lianas como la rogeta (*Rubia peregrina*) y la madreSelva (*Lonicera implexa*).

En cuanto a la fauna, además de la presencia de rapaces de alto valor ecológico, entre las que destacan especies emblemáticas como el águila perdicera (*Hieraetus faciatius*), el águila real (*Aquila chrysaetos*) y el halcón peregrino (*Falco peregrinus*), resultan de especial relevancia las poblaciones de quirópteros, favorecidas por la abundancia de cuevas y oquedades. En la Cova de les Ratetes, habitan en época hivernal unos doscientos ejemplares del murciélago grande de herradura (*Rhinolophus ferrumequinum*), una de las mayores poblaciones de toda la Comunitat Valenciana. En primavera y verano existe una interesante población reproductora de casi un centenar de murciélagos ratoneros medianos (*Myotis blythii*), siendo también probable la presencia del murciélago de cueva (*Miniopterus schreibersii*). A finales de los años 80 se citaron dos especies que actualmente no parecen ocupar la cavidad, el murciélago mediterráneo de herradura (*Rhinolophus euryale*) y el murciélago ratonero patudo (*Myotis capaccinii*), éste último catalogado en peligro de extinción, tanto a nivel de la Comunitat Valenciana como nacional. Asimismo, la cavidad posee poblaciones de invertebrados de alto interès para su conservación; en concreto, se han determinado doce taxones, entre los que se incluyen ocho especies troglòfilas y cuatro troglòbias, siendo cinco de ellos, endemismos de la Comunitat Valenciana.

Por lo que respecta a los valores paisajísticos, el contraste entre el relieve prelitoral de la sierra y el llano de inundación del Júcar constituye un hito paisajístico de primer orden. Desde las cotas más altas del paraje puede divisarse, en primer término, el castillo de Corbera, y de fondo, gran parte de la Ribera Baixa, conformando un escenario de alta calidad paisajística. La accidentada orografía del propio espacio, con presencia de profundos barrancos con densa cobertura vegetal, abruptas laderas y numerosas simas y cuevas, configuran un paisaje de gran belleza.

Otro aspecto de interès es el referente al patrimonio histórico-cultural. Dentro de los límites del Paraje se encuentran dos yacimientos arqueológicos relevantes, ambos adscritos a la Edad del Bronce: el yacimiento de la Cova de les Ratetes y el poblado del Puntal de l'Agüela.

Finalment, des del punt de vista dels usos d'oci, el paratge presenta un gran potencial per a l'exercici d'activitats com el senderisme i l'escalada, com també totes aquelles activitats relacionades amb l'ús públic a la natura.

Per tot això, i a iniciativa de l'Ajuntament de Corbera, la Generalitat, per raó del que estableix l'article 49.1.10^a. de l'Estatut d'Autonomia de la Comunitat Valenciana, que estableix, entre altres matèries, la competència exclusiva de la Generalitat sobre espais naturals protegits, d'acord amb el que disposa l'article 149.23.1 de la Constitució espanyola, considera necessària la declaració d'un règim especial de protecció dels valors naturals d'aquest espai.

Així, la Llei 11/1994, de 27 de desembre, de la Generalitat, d'espais naturals protegits de la Comunitat Valenciana, estableix la figura de protecció denominada paratge natural municipal, la qual es va regular posteriorment amb el Decret 161/2004, de 3 de setembre, del Consell, de regulació dels paratges naturals municipals, que s'adapta a les característiques d'aquest enclavament i permet la via jurídica idònia per a la consecució dels objectius previstos.

Per això, atesos els valors naturals i l'interés dels parajes, la intenció de l'Ajuntament de Corbera, i complits en el procediment de declaració els tràmits necessaris per a la declaració del paratge natural municipal previstos específicament en la Llei 11/1994, de 27 de desembre, de la Generalitat, i en el Decret 161/2004, de 3 de setembre, del Consell, de regulació dels paratges naturals municipals, i a proposta del conseller de Medi Ambient, Aigua, Urbanisme i Habitatge, conforme amb el Consell Jurídic Consultiu de la Comunitat Valenciana y amb la deliberació prèvia del Consell, en la reunió del dia 29 de maig de 2009,

DECRETE

Article 1. Objecte

1. Es declara paratge natural municipal l'espai denominat les Fontanelles, al terme municipal de Corbera, i s'hi estableix un règim jurídic de protecció, d'acord amb les normes bàsiques contingudes en la Llei 11/1994, de 27 de desembre, de la Generalitat, d'espais naturals protegits de la Comunitat Valenciana.

2. Quant a l'interés botànic, ecològic, geomorfològic, paisatgístic i cultural del paratge natural municipal, i d'acord amb el que disposen la Llei 11/1994, de 27 de desembre, de la Generalitat, d'espais naturals protegits de la Comunitat Valenciana, i el Decret 161/2004, de 3 de setembre, del Consell, de regulació dels paratges naturals municipals, aquest règim jurídic està orientat a protegir la integritat dels ecosistemes naturals, i no s'admet un ús o activitat que pose en perill la conservació dels valors que en motiven la declaració.

Article 2. Àmbit territorial

1. El Paratge Natural Municipal les Fontanelles, amb una superfície de 86,422 hectàrees, es localitza al terme municipal de Corbera, a la província de València. La delimitació descriptiva i gràfica figura en els annexos I i II d'aquest decret, respectivament.

2. En el cas d'eventual discrepància entre la delimitació descriptiva i la delimitació gràfica, prevaldrà la primera d'aquestes.

Article 3. Administració, gestió i assessorament

1. L'administració i la gestió del paratge natural municipal correspon a l'Ajuntament de Corbera.

2. La direcció general amb competències en espais naturals protegits designarà un tècnic dels serveis territorials de València de la conselleria que tinga les competències en matèria ambiental, el qual prestarà assistència tècnica i assessorament en la gestió del paratge natural municipal.

Article 4. Règim de protecció

Amb caràcter general, en l'àmbit del paratge natural municipal poden continuar efectuant-se les activitats tradicionals compatibles

Finalmente, desde el punto de vista de los usos de esparcimiento, el paraje presenta un gran potencial para el desarrollo de actividades como el senderismo y la escalada, así como todas aquellas actividades relacionadas con el uso público en la naturaleza.

Por todo ello, y a iniciativa del Ayuntamiento de Corbera, la Generalitat, en virtud de lo establecido en el artículo 49.1.10^a. del Estatuto de Autonomía de la Comunitat Valenciana, que establece, entre otras materias, la competencia exclusiva de la Generalitat sobre espacios naturales protegidos, de acuerdo con lo dispuesto en el artículo 149.23.1 de la Constitución española, considera necesaria la declaración de un régimen especial de protección de los valores naturales de este espacio.

Así, la Ley 11/1994, de 27 de diciembre, de la Generalitat, de Espacios Naturales Protegidos de la Comunitat Valenciana, establece la figura de protección denominada paraje natural municipal, que se reguló posteriormente por el Decreto 161/2004, de 3 de septiembre, del Consell, de regulación de los parajes naturales municipales, que se adapta a las características de este enclave y permite la vía jurídica idónea para la consecución de los objetivos previstos.

Por ello, vistos los valores naturales e interés del paraje, del interés del Ayuntamiento de Corbera, y habiéndose cumplido en el procedimiento de declaración los trámites necesarios para la declaración del paraje natural municipal previstos específicamente en la Ley 11/1994, de 27 de diciembre, de la Generalitat, y en el Decreto 161/2004, de 3 de septiembre, del Consell, de regulación de los parajes naturales municipales, a propuesta del conseller de Medio Ambiente, Agua, Urbanismo y Vivienda, conforme con el Consell Jurídic Consultiu de la Comunitat Valenciana y previa deliberación del Consell, en la reunión del día 29 de mayo de 2009,

DECRETO

Artículo 1. Objeto

1. Se declara paraje natural municipal el espacio denominado les Fontanelles, en el término municipal de Corbera, estableciéndose para el mismo un régimen jurídico de protección, de acuerdo con las normas básicas contenidas en la Ley 11/1994, de 27 de diciembre, de la Generalitat, de Espacios Naturales Protegidos de la Comunitat Valenciana.

2. En razón del interés botánico, ecológico, geomorfológico, paisajístico y cultural del paraje natural municipal, y de acuerdo con lo dispuesto en la Ley 11/1994, de 27 de diciembre, de la Generalitat, de Espacios Naturales Protegidos de la Comunitat Valenciana, y en el Decreto 161/2004, de 3 de septiembre, del Consell, de Regulación de los Parajes Naturales Municipales, dicho régimen jurídico está orientado a proteger la integridad de los ecosistemas naturales, no admitiéndose uso o actividad que ponga en peligro la conservación de los valores que motivan su declaración.

Artículo 2. Ámbito territorial

1. El Paraje Natural Municipal les Fontanelles, con una superficie de 86,422 hectáreas, se localiza en el término municipal de Corbera, en la provincia de Valencia, figurando su delimitación descriptiva y gráfica en los anexos I y II del presente decreto, respectivamente.

2. En caso de eventual discrepancia entre la delimitación descriptiva y la delimitación gráfica, prevalecerá la primera de ellas.

Artículo 3. Administración, gestión y asesoramiento

1. La administración y gestión del paraje natural municipal corresponde al Ayuntamiento de Corbera.

2. La Dirección General con competencias en espacios naturales protegidos designará un técnico de los servicios territoriales de Valencia de la Conselleria que ostente las competencias en materia medioambiental, el cual prestará asistencia técnica y asesoramiento en la gestión del paraje natural municipal.

Artículo 4. Régimen de protección

Con carácter general, en el ámbito del paraje natural municipal podrán continuar desarrollándose las actividades tradicionales compa-

amb les finalitats que motiven aquesta declaració que no impliquen deteriorament o regressió dels hàbitats naturals i els sòls, d'acord amb les seues regulacions específiques i amb el que estableix aquest decret i el corresponent Pla Especial de Protecció del Paratge Natural Municipal les Fontanelles, el document normatiu del qual s'adjunta en l'annex III d'aquest decret.

En l'àmbit del paratge natural municipal, les competències de les administracions públiques s'han d'exercir de manera que queden preservats tots els valors geomorfològics, botànics, ecològics, paisatgístics i culturals del paratge natural municipal, avaluant amb especial atenció els possibles impactes ambientals produïts com a repercussió d'activitats realitzades fora de l'àmbit protegit.

Article 5. Pla especial de protecció

1. Per raó del que disposa l'article 7 del Decret 161/2004, de 3 de setembre, del Consell, de regulació dels paratges naturals municipals, s'aprova el Pla Especial de Protecció del Paratge Natural Municipal les Fontanelles, al terme municipal de Corbera.

2. En l'annex III d'aquest decret s'inclou la part dispositiva de l'esmentat Pla Especial de Protecció del Paratge Natural Municipal les Fontanelles.

3. Les disposicions del pla especial de protecció són vinculants tant per a les administracions públiques com per als particulars.

Article 6. Consell de participació del paratge natural municipal

1. Es crea el Consell de Participació del Paratge Natural Municipal les Fontanelles com a òrgan col·legiat de caràcter consultiu, amb la finalitat de col·laborar en la gestió i canalitzar la participació dels propietaris i interessos socials i econòmics afectats.

2. El Consell de Participació estarà compost per:

a) Tres representants elegits per l'Ajuntament de Corbera, un dels quals actuarà com a secretari del Consell de Participació.

b) Un representant de la Confederació Hidrogràfica del Xúquer.

c) Un representant de la direcció general amb competències en espais naturals protegits als Serveis Territorials de València de la Conselleria de Medi Ambient, Aigua, Urbanisme i Habitatge.

d) Un representant dels propietaris de terrenys inclosos en l'àmbit del paratge natural municipal, distints de l'Ajuntament i de la Confederació Hidrogràfica del Xúquer. En el cas que no n'hi haja o renunciar a participar en l'esmentat òrgan, aquest lloc se sumarà a la representació del grup e).

e) Un representant dels interessos socials, institucionals o econòmics afectats o que col·laboren en la conservació dels valors naturals a través de l'activitat científica, l'acció social, l'aportació de recursos de qualsevol classe o els objectius del qual coincidiscuen amb la finalitat de l'espai natural protegit.

L'Ajuntament pot proposar la modificació de la composició del Consell de Participació per a donar cabuda a altres representants de col·lectius amb interessos en el paratge natural municipal. La modificació de la composició del Consell de Participació ha de ser aprovada per decret del Consell.

3. La durada del mandat dels representants del Consell de Participació indicats anteriorment serà de quatre anys. El mandat dels membres del Consell serà renovable, si així ho accepten els representants en cada cas.

4. El Consell de Participació del Paratge Natural Municipal les Fontanelles es constituirà en el termini de sis mesos des de la declaració del paratge. L'Ajuntament de Corbera ha de notificar a l'òrgan competent en matèria d'espais naturals protegits la constitució de l'òrgan de participació.

5. Són funcions d'aquest òrgan col·legiat de caràcter consultiu les previstes en l'article 50 de la Llei 11/1994, de 27 de desembre, de la Generalitat, d'espais naturals protegits de la Comunitat Valenciana.

6. El president del Consell de Participació ha de ser nomenat per l'Ajuntament de Corbera entre els membres del Consell.

tibles con las finalidades que motivan esta declaración que no impliquen deterioro o regresión de los hábitats naturales y los suelos, de acuerdo con sus regulaciones específicas y lo establecido por el presente decreto y el correspondiente Plan Especial de Protección del Paraje Natural Municipal les Fontanelles, cuyo documento normativo se adjunta en el anexo III del presente decreto.

En el ámbito del paraje natural municipal, las competencias de las administraciones públicas se ejercerán de modo que queden preservados todos los valores geomorfológicos, botánicos, ecológicos, paisajísticos y culturales del paraje natural municipal, evaluando con especial atención los posibles impactos ambientales producidos como repercusión de actividades realizadas fuera del ámbito protegido.

Artículo 5. Plan especial de protección

1. En virtud de lo dispuesto en el artículo 7 del Decreto 161/2004, de 3 de septiembre, del Consell, de Regulación de los Parajes Naturales Municipales, se aprueba el Plan Especial de Protección del Paraje Natural Municipal les Fontanelles, en el término municipal de Corbera.

2. En el anexo III de este decreto se incluye la parte dispositiva del citado Plan Especial de Protección del Paraje Natural Municipal les Fontanelles.

3. Las disposiciones del plan especial de protección serán vinculantes tanto para las administraciones públicas como para los particulares.

Artículo 6. Consejo de participación del paraje natural municipal

1. Se crea el Consejo de Participación del Paraje Natural Municipal les Fontanelles como órgano colegiado de carácter consultivo, con la finalidad de colaborar en la gestión y canalizar la participación de los propietarios e intereses sociales y económicos afectados.

2. El Consejo de Participación estará compuesto por:

a) Tres representantes elegidos por el Ayuntamiento de Corbera, uno de los cuales actuará como secretario del Consejo de Participación.

b) Un representante de la Confederación Hidrográfica del Júcar.

c) Un representante de la Dirección General con competencias en espacios naturales protegidos en los servicios territoriales de Valencia, de la Conselleria de Medio Ambiente, Agua, Urbanismo y Vivienda.

d) Un representante de los propietarios de terrenos incluidos en el ámbito del paraje natural municipal, distintos del Ayuntamiento y de la Confederación Hidrográfica del Júcar. En caso de no existir o renunciar a participar en dicho órgano, se sumará este puesto a la representación del grupo e).

e) Un representante de los intereses sociales, institucionales o económicos, afectados o que colaboren en la conservación de los valores naturales a través de la actividad científica, la acción social, la aportación de recursos de cualquier clase o cuyos objetivos coincidan con la finalidad del espacio natural protegido.

El Ayuntamiento podrá proponer la modificación de la composición del Consejo de Participación para dar cabida a otros representantes de colectivos con intereses en el paraje natural municipal. La modificación de la composición del Consejo de Participación deberá ser aprobada por decreto del Consell.

3. La duración del mandato de los representantes del Consejo de Participación relacionados anteriormente será de cuatro años. El mandato de los miembros del Consejo será renovable, si así lo aceptan los representantes en cada caso.

4. El Consejo de Participación del Paraje Natural Municipal les Fontanelles se constituirá en el plazo de seis meses desde la declaración del Paraje. El Ayuntamiento de Corbera deberá notificar al órgano competente en materia de espacios naturales protegidos la constitución del órgano de participación.

5. Serán funciones de dicho órgano colegiado de carácter consultivo las previstas en el artículo 50 de la Ley 11/1994, de 27 de diciembre, de la Generalitat, de Espacios Naturales Protegidos de la Comunitat Valenciana.

6. El presidente del Consejo de Participación será nombrado por el Ayuntamiento de Corbera de entre los miembros del Consejo.

7. A fi d'establir un funcionament adequat en l'actuació del Consell de Participació, aquest pot aprovar normes internes de funcionament, sense perjudici del que disposa amb caràcter supletori la Llei de Règim Jurídic de les Administracions Públiques i del Procediment Administratiu Comú.

Article 7. Mitjans econòmics

1. El finançament del paratge natural municipal va a càrrec de l'Ajuntament de Corbera.

2. L'Ajuntament de Corbera ha d'habilitar en els seus pressupostos els crèdits necessaris per a la correcta gestió del paratge natural municipal.

3. La conselleria competent en matèria de medi ambient pot participar en el finançament del paratge natural municipal, d'acord amb l'article 10 del Decret 161/2004, de 27 de desembre, del Consell, de regulació dels paratges naturals municipals, sense perjudici dels mitjans econòmics que poden aportar altres entitats públiques o privades que puguen tenir interès a coadjuvar al manteniment del paratge natural municipal.

Article 8. Règim d'infraccions i sancions

1. La inobservança o infracció de la normativa aplicable al paratge natural municipal serà sancionada de conformitat amb la Llei 11/1994, de 27 de desembre, de la Generalitat, d'espais naturals protegits de la Comunitat Valenciana i amb la Llei 42/2007, de 13 de desembre, del patrimoni natural i de la biodiversitat, sense perjudici del que exigeix la via penal, civil o de qualsevol altre ordre en què pugua incórrer.

2. Els infractors estan obligats, en tot cas, a reparar els danys causats i restituir els llocs i elements alterats a la situació inicial.

DISPOSICIONS FINALS

Primera. Execució i desenvolupament

S'autoritza el conseller de Medi Ambient, Aigua, Urbanisme i Habitatge perquè, en el marc de les seues competències, dicte el que calga per a l'execució i el desenvolupament d'aquest decret.

Segona. Entrada en vigor i revisió

1. Aquest decret entrarà en vigor l'endemà de la publicació en el *Diari Oficial de la Comunitat Valenciana*.

2. Qualsevol modificació del que estableix aquest decret ha de ser aprovada, al seu torn, per decret del Consell, amb audiència prèvia de l'Ajuntament de Corbera que, al moment oportú, va ser qui va presentar la iniciativa per a la declaració de les Fontanelles com a paratge natural municipal, i en aquest cas s'ha de seguir el mateix procediment de tramitació.

València, 29 de maig de 2009

El president de la Generalitat,
FRANCISCO CAMPS ORTIZ

El conseller de Medi Ambient, Aigua, Urbanisme i Habitatge,
JOSÉ RAMÓN GARCÍA ANTÓN

ANNEX I

Delimitació del Paratge Natural Municipal les Fontanelles

1. L'àmbit territorial del Paratge Natural Municipal les Fontanelles queda definit per les següents parcel·les cadastrals del terme municipal de Corbera, província de València:

- Subparcel·les d, f, g, h, i, l i part de la c, de la parcel·la 276, del polígon 14.
- Part de la parcel·la 9012 del polígon 14.
- Part de la parcel·la 9013 del polígon 14.

7. Con el objeto de establecer un funcionamiento adecuado en la actuación del Consejo de Participación, éste podrá aprobar unas normas internas de funcionamiento, sin perjuicio de lo dispuesto con carácter supletorio en la Ley de Régimen Jurídico de las Administraciones Públicas y del Procedimiento Administrativo Común.

Artículo 7. Medios económicos

1. La financiación del paraje natural municipal correrá por cuenta del Ayuntamiento de Corbera.

2. El Ayuntamiento de Corbera habilitará en sus presupuestos los créditos necesarios para la correcta gestión del paraje natural municipal.

3. La Conselleria competente en materia de medio ambiente podrá participar en la financiación del paraje natural municipal, de acuerdo con el artículo 10 del Decreto 161/2004, de 27 de diciembre, del Consell, de regulación de los parajes naturales municipales, sin perjuicio de los medios económicos que pueden aportar otras entidades públicas o privadas que puedan tener interés en coadyuvar al mantenimiento del paraje natural municipal.

Artículo 8. Régimen de infracciones y sanciones

1. La inobservancia o infracción de la normativa aplicable al paraje natural municipal será sancionada de conformidad con la Ley 11/1994, de 27 de diciembre, de la Generalitat, de Espacios Naturales Protegidos de la Comunitat Valenciana, y con la Ley 42/2007, de 13 de diciembre, del Patrimonio Natural y de la Biodiversidad, sin perjuicio de lo exigible en vía penal, civil o de cualquier otro orden en que pudiera incurrir.

2. Los infractores estarán obligados, en todo caso, a reparar los daños causados y restituir los lugares y elementos alterados a su situación inicial.

DISPOSICIONES FINALES

Primera. Ejecución y desarrollo

Se autoriza al conseller de Medio Ambiente, Agua, Urbanismo y Vivienda para que, en el marco de sus competencias, dicte lo necesario para la ejecución y desarrollo del presente decreto.

Segunda. Entrada en vigor y revisión

1. El presente decreto entrará en vigor el día siguiente al de su publicación en el *Diari Oficial de la Comunitat Valenciana*.

2. Cualquier modificación de lo establecido en el presente decreto deberá ser aprobada, a su vez, por decreto del Consell, previa audiencia del Ayuntamiento de Corbera, que, en su momento, fue el que presentó la iniciativa para la declaración de las Fontanelles como paraje natural municipal, debiendo seguirse en tal caso el mismo procedimiento de tramitación.

Valencia, 29 de mayo de 2009

El president de la Generalitat,
FRANCISCO CAMPS ORTIZ

El conseller de Medio Ambiente, Agua, Urbanismo y Vivienda,
JOSÉ RAMÓN GARCÍA ANTÓN

ANEXO I

Delimitación del Paraje Natural Municipal les Fontanelles

1. El ámbito territorial del Paraje Natural Municipal les Fontanelles queda definido por las siguientes parcelas catastrales del término municipal de Corbera, provincia de Valencia:

- Subparcelas d, f, g, h, i, l y parte de la c, de la parcela 276, del polígono 14.
- Parte de la parcela 9012 del polígono 14.
- Parte de la parcela 9013 del polígono 14.

2. Delimitació geogràfica: el Paratge Natural Municipal les Fontanelles queda delimitat pel polígon els vèrtexs del qual amb les corresponents coordenades, que consideren el sistema de referència European Datum 1950 (ED 50) i el sistema cartogràfic UTM (fus 30 N), s'inclouen en un arxiu en format digital que està a la disposició de qui desitge consultar-lo en les dependències de la direcció general competent en matèria d'espais naturals protegits.

3. La superfície total del Paratge Natural Municipal les Fontanelles és de 86,422 hectàrees.

2. Delimitación geográfica: el Paraje Natural Municipal les Fontanelles queda delimitado por el polígono cuyos vértices con sus correspondientes coordenadas, que consideran el sistema de referencia European Datum 1950 (ED 50) y el sistema cartográfico UTM (huso 30 N), se incluyen en un archivo en formato digital que se halla a disposición de quién desee consultarlo en las dependencias de la Dirección General competente en materia de espacios naturales protegidos.

3. La superficie total del Paraje Natural Municipal les Fontanelles es de 86,422 hectáreas.

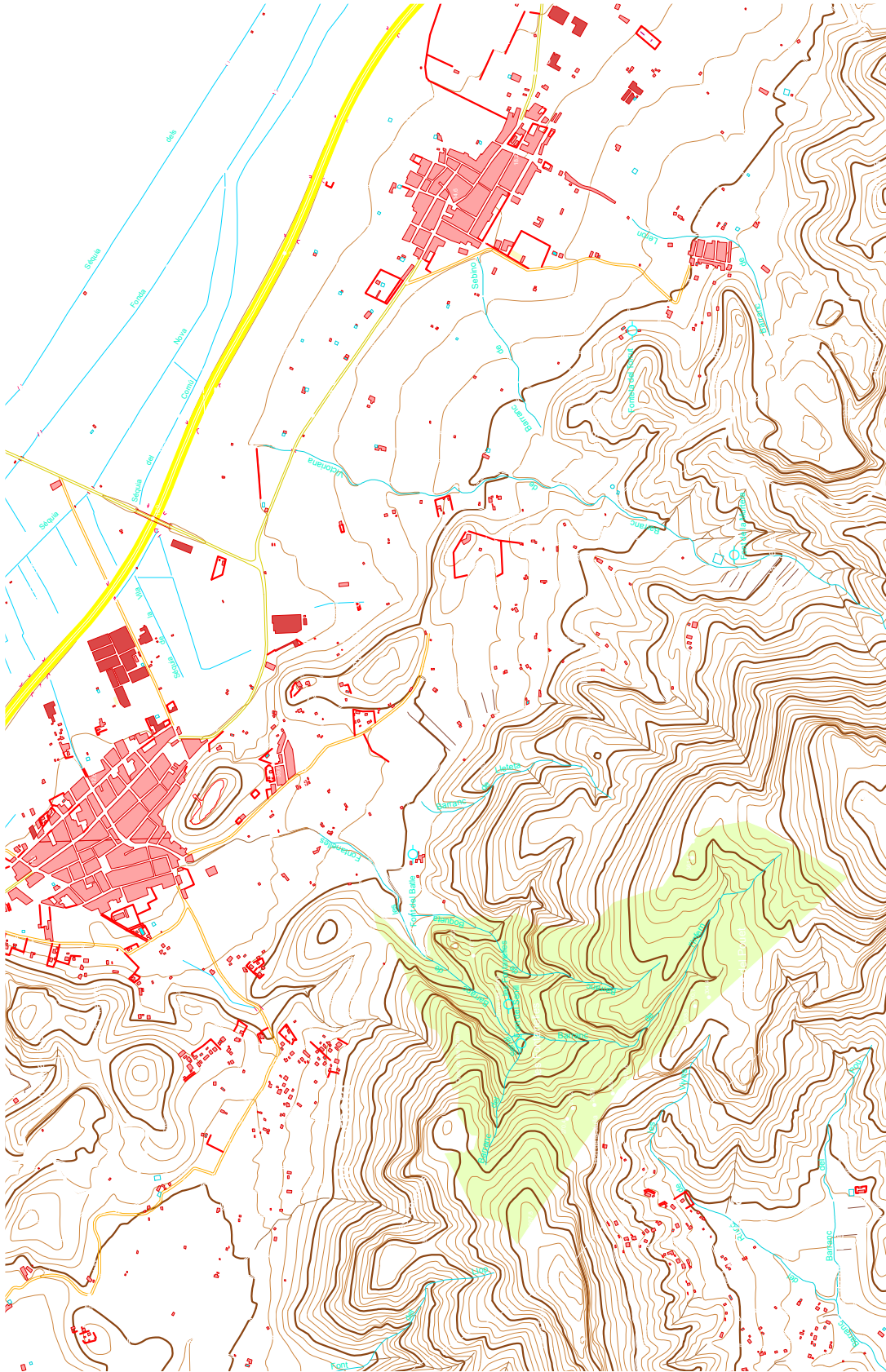

ANNEX III

Part dispositiva del Pla especial de protecció del Paratge Natural Municipal les Fontanelles, al terme municipal de Corbera

TÍTOL I DISPOSICIONS GENERALS

Article 1. Naturalesa del pla

Aquest pla especial (PE), es redacta a l'empara de la Llei 11/1994, de 27 de desembre, de la Generalitat, d'espais naturals protegits de la Comunitat Valenciana. Constitueix un dels plans especials previstos en els articles 177 i següents del Reglament d'ordenació i gestió territorial i urbanística aprovat mitjançant el Decret 67/2006, de 19 de maig, del Consell.

Article 2. Finalitat

L'objectiu genèric pel qual es redacta aquest PE és l'establiment de les mesures necessàries per a garantir la protecció del Paratge Natural Municipal les Fontanelles, quant a la conservació i millora de la fauna i flora, com també de les singularitats geològiques, paisatgístiques i culturals que presenta. El PE constitueix, per tant, el marc que regularà el règim de l'espai natural, els usos i les activitats i l'ús públic d'aquest.

Article 3. Àmbit

1. L'àmbit territorial del Paratge Natural Municipal les Fontanelles queda definit per les parcel·les cadastrals del terme municipal de Corbera següents:

- Subparcel·les d, f, g, h, i, l i part de la c de la parcel·la 276, del polígon 14.
- Part de la parcel·la 9012 del polígon 14.
- Part de la parcel·la 9013 del polígon 14.

2. El paratge té una superfície de 86,422 hectàrees.

Article 4. Efecte

1. De conformitat amb el que disposa l'article 42 de la Llei 11/1994, de 27 de desembre, de la Generalitat, d'espais naturals protegits de la Comunitat Valenciana, el PE s'ha d'ajustar al que preveu la legislació urbanística.

2. Les determinacions d'aquest PE són d'aplicació directa i prevalen sobre el planejament urbanístic municipal.

3. El planejament urbanístic municipal que s'aproveu després de l'entrada en vigor d'aquest PE ha d'ajustar-se a les determinacions protectores contingudes en aquest, i assignar les classificacions i qualificacions del sòl d'acord amb les normes i criteris ací establits, i de manera que es respecten les limitacions d'ús imposades pel PE.

4. Les determinacions d'aquest PE s'han d'entendre sense perjudici de les contingudes en les legislacions sectorials i, en particular, de les normes, reglaments o plans que s'aproven per al desplegament i compliment de la finalitat protectora d'aquest pla, com també les d'aquells destinats a la millora de la qualitat de vida dels ciutadans i el desenvolupament sostenible. En el cas que la normativa continguda en aquest pla siga més protectora, s'ha d'aplicar aquesta amb preferència sobre la continguda en la legislació sectorial, sempre que no estiga en contradicció amb la finalitat d'aquesta. En tot cas l'aprofitament urbanístic dels terrenys s'ha de realitzar d'acord amb les previsions d'aquest PE.

Article 5. Tramitació, vigència i revisió

1. El PE s'ha de tramitar segons la legislació vigent.

2. Les determinacions del PE entraran en vigor l'endemà de la publicació en el *Diari Oficial de la Comunitat Valenciana*, i seguiran vigents fins que no es revise el pla, per haver canviat suficientment les circumstàncies o els criteris que han determinat la seua aprovació.

3. La revisió o modificació de les determinacions del pla podran realitzar-se en qualsevol moment seguint els mateixos tràmits que

ANEXO III

Parte dispositiva del Plan Especial de Protección del Paraje Natural Municipal les Fontanelles, en el término municipal de Corbera

TÍTULO I DISPOSICIONES GENERALES

Artículo 1. Naturaleza del Plan

El presente Plan Especial (PE), se redacta al amparo de la Ley 11/1994, de 27 de diciembre, de la Generalitat, de Espacios Naturales Protegidos de la Comunitat Valenciana. Constituye uno de los Planes Especiales previstos en los artículos 177 y siguientes del Reglamento de Ordenación y Gestión Territorial y Urbanística aprobado mediante el Decreto 67/2006, de 19 de mayo, del Consell.

Artículo 2. Finalidad

El objetivo genérico por el cual se redacta este PE es el establecimiento de las medidas necesarias para garantizar la protección del Paraje Natural Municipal les Fontanelles, en razón de la conservación y mejora de la fauna y flora, así como de las singularidades geológicas, paisajísticas y culturales que presenta. El PE constituye, por tanto, el marco que regulará el régimen del espacio natural, los usos y actividades y el uso público del mismo.

Artículo 3. Ámbito

1. El ámbito territorial del Paraje Natural Municipal les Fontanelles queda definido por las siguientes parcelas catastrales del término municipal de Corbera:

- Subparcelas d, f, g, h, i, l y parte de la c de la parcela 276, del polígono 14.
- Parte de la parcela 9012 del polígono 14.
- Parte de la parcela 9013 del polígono 14.

2. El Paraje tiene una superficie de 86,422 hectáreas.

Artículo 4. Efectos

1. De conformidad con lo dispuesto en el artículo 42 de la Ley 11/1994, de 27 de diciembre, de la Generalitat, de Espacios Naturales Protegidos de la Comunitat Valenciana, el PE se ajustará a lo previsto en la legislación urbanística.

2. Las determinaciones de este PE serán de aplicación directa y prevalecerán sobre el planeamiento urbanístico municipal.

3. El planeamiento urbanístico municipal que se apruebe con posterioridad a la entrada en vigor de este PE deberá ajustarse a las determinaciones protectoras contenidas en el mismo, asignando las clasificaciones y calificaciones del suelo con arreglo a las normas y criterios aquí establecidos, y de forma que se respeten las limitaciones de uso impuestas por el PE.

4. Las determinaciones de este PE se entenderán sin perjuicio de las contenidas en las legislaciones sectoriales y, en particular, de las normas, reglamentos o planes que se aprueben para el desarrollo y cumplimiento de la finalidad protectora de este Plan, así como las de aquéllos destinados a la mejora de la calidad de vida de los ciudadanos y el desarrollo sostenible. En el caso de que la normativa contenida en este Plan resultara más protectora, se aplicará ésta con preferencia sobre la contenida en la legislación sectorial, siempre que no esté en contradicción con la finalidad de la misma. En todo caso, el aprovechamiento urbanístico de los terrenos se realizará de acuerdo con las previsiones de este PE.

Artículo 5. Tramitación, vigencia y revisión

1. El PE se tramitará según la legislación vigente.

2. Las determinaciones del PE entrarán en vigor el día siguiente al de su publicación en el *Diari Oficial de la Comunitat Valenciana*, y seguirán vigentes hasta tanto no se revise el Plan por haber cambiado suficientemente las circunstancias o los criterios que han determinado su aprobación.

3. La revisión o modificación de las determinaciones del Plan podrán realizarse en cualquier momento siguiendo los mismos trámi-

s'han seguit per a l'aprovació i, per tant, estaran sotmeses al procediment d'avaluació d'impacte ambiental.

4. Quan s'elabore i aprobe la norma de gestió del Lloc d'Importància Comunitària Serra de Corbera, aquella normativa ha de ser objecte d'adaptació, si escau, en els àmbits en què s'establisca en aquesta.

Article 6. Contingut

El contingut de la documentació del PE es correspon amb el que disposa l'article 183 del Reglament d'ordenació i gestió territorial i urbanística aprovat mitjançant el Decret 67/2006, de 19 de maig, del Consell. En concret, inclou els apartats següents:

1. Memòria informativa i justificativa.

Inclou els aspectes descriptius i justificatius, com també els estudis complementaris necessaris per al desenvolupament de l'ordenació, d'acord amb els objectius que en justifiquen l'elaboració.

2. Normativa.

La normativa d'aquest pla es divideix en dos grans apartats. El primer està dedicat a l'establiment de normes generals per a la protecció de recursos naturals i per a la regulació de determinades activitats que incideixen en el medi natural. El segon es dedica a l'establiment de normes específiques per a la protecció d'espais determinats en funció dels valors que contenen.

3. Plànols.

El PE inclou els plànols següents:

I) Plànols d'informació.

II) Plànols d'ordenació.

4. Normes per a la gestió.

5. Mecanismes de finançament.

6. Règim sancionador.

Article 7. Interpretació

1. En la interpretació del PE cal aténir-se al que resulte de la consideració d'aquest com un tot unitari, utilitzant sempre la memòria informativa i justificativa com a document en què es contenen els criteris i principis que han orientat la redacció del pla.

2. En cas de conflicte entre les normes de protecció i els documents gràfics del pla, prevaldran les primeres, excepte quan la interpretació derivada dels plànols estiga basada també per la memòria, de tal manera que es faça patent l'existència d'algun error material en les normes.

3. En l'aplicació d'aquest PE prevaldrà la interpretació comporte un major grau de protecció dels valors naturals de l'àmbit del pla.

4. En qualsevol supòsit no previst en aquest PE serà preceptiu l'informe favorable de l'Ajuntament de Corbera i de l'òrgan competent en matèria de Xarxa Natura 2000, sense perjudici de les competències sectorials que puguen existir.

Article 8. Règim d'avaluació d'impactes ambientals

1. Els projectes, plans, actuacions, obres i activitats que es facen o s'implanten en l'àmbit territorial del paratge han de ser sotmeses al règim d'avaluació ambiental establert en la legislació autonòmica valenciana i estatal sobre avaluació d'impacte ambiental vigent en aquell moment.

2. En tot cas, qualsevol pla, programa o projecte que, sense tenir relació directa amb la gestió del lloc o sense ser necessari per a aquesta, afecte de forma apreciable el paratge natural municipal, siga individualment siga en combinació amb altres projectes, s'ha de sotmetre a una adequada avaluació de les seues repercussions.

Article 9. Autoritzacions i informes previs

1. Aquesta normativa, en les normes generals i normes particulars, especifica les actuacions, els plans i els projectes l'execució dels quals requereixen l'autorització especial de l'Ajuntament de Corbera, i els que requereixen informe vinculant de la conselleria competent en matèria de medi ambient.

tes que se hayan seguido para su aprobación y, por lo tanto, estarán sometidas al procedimiento de evaluación de impacto ambiental.

4. Cuando se elabore y apruebe la norma de gestión del Lugar de Importancia Comunitaria Serra de Corbera, la presente normativa deberá ser objeto de adaptación, en su caso, en aquellos ámbitos en los que se establezca en la misma.

Artículo 6. Contenido

El contenido de la documentación del PE se corresponde con lo dispuesto en el artículo 183 del Reglamento de Ordenación y Gestión Territorial y Urbanística aprobado mediante el Decreto 67/2006, de 19 de mayo, del Consell. En concreto, incluye los siguientes apartados:

1. Memoria informativa y justificativa.

Incluye los aspectos descriptivos y justificativos, así como los estudios complementarios necesarios para el desarrollo de la ordenación, de acuerdo con los objetivos que justifican su elaboración.

2. Normativa.

La normativa del presente Plan se divide en dos grandes apartados. El primero se halla dedicado al establecimiento de normas generales para la protección de recursos naturales y para la regulación de determinadas actividades que inciden en el medio natural. El segundo se dedica al establecimiento de normas específicas para la protección de espacios determinados en función de los valores que encierran.

3. Planos.

El PE incluye los siguientes planos:

I) Planos de información.

II) Planos de ordenación.

4. Normas para la gestión.

5. Mecanismos de financiación.

6. Régimen sancionador.

Artículo 7. Interpretación

1. En la interpretación de este PE deberá atenderse a lo que resulte de su consideración como un todo unitario, utilizando siempre la memoria informativa y justificativa como documento en el que se contienen los criterios y principios que han orientado la redacción del Plan.

2. En caso de conflicto entre las normas de protección y los documentos gráficos del Plan, prevalecerán las primeras, salvo cuando la interpretación derivada de los planos venga apoyada también por la memoria, de tal modo que se haga patente la existencia de algún error material en las normas.

3. En la aplicación de este PE prevalecerá aquella interpretación que lleve aparejado un mayor grado de protección de los valores naturales del ámbito del Plan.

4. En cualquier supuesto no contemplado en el presente PE será preceptivo el informe favorable del Ayuntamiento de Corbera y del órgano competente en materia de Red Natura 2000, sin perjuicio de las competencias sectoriales que puedan existir.

Artículo 8. Régimen de evaluación de impactos ambientales

1. Los proyectos, planes, actuaciones, obras y actividades que se realicen o implanten en el ámbito territorial del Paraje se someterán al régimen de evaluación ambiental establecido en la legislación autonómica valenciana y estatal sobre evaluación de impacto ambiental vigente en ese momento.

2. En cualquier caso, cualquier plan, programa o proyecto que, sin tener relación directa con la gestión del lugar o sin ser necesario para la misma, pueda afectar de forma apreciable al Paraje Natural Municipal, ya sea individualmente o en combinación con otros proyectos, se someterá a una adecuada evaluación de sus repercusiones.

Artículo 9. Autorizaciones e informes previos

1. La presente normativa, en sus normas generales y normas particulares, especifica las actuaciones, planes y proyectos cuya ejecución requiere la autorización especial del Ayuntamiento de Corbera y aquellos que requieren el informe vinculante de la Conselleria competente en materia de medio ambiente.

2. Les autoritzacions anteriors s'han atorgar sense perjudici de l'obligació d'obtenir les llicències o autoritzacions que siguen aplicables amb caràcter sectorial a determinades activitats, com també en concordança amb el que estableix aquesta normativa.

TÍTOL II
NORMES GENERALS DE REGULACIÓ
D'USOS I ACTIVITATS

CAPÍTOL I
NORMES SOBRE PROTECCIÓ
DE RECURSOS DE DOMINI PÚBLIC

SECCIÓ PRIMERA
PROTECCIÓ DE RECURSOS HIDROLÒGICS

Article 10. Marc general per a la protecció dels recursos hídrics i del domini públic hidràulic

1. La protecció dels recursos hídrics en l'àmbit del PE s'ha de regir, amb caràcter general, per la normativa sectorial en matèria d'aigües, i, de manera especial, pel Reial Decret Legislatiu 1/2001, de 20 de juliol, pel qual es va aprovar el Text refós de la llei d'aigües, i les disposicions que el despleguen, com també per la Directiva 2000/60/CEE, del Parlament Europeu i del Consell, de 23 d'octubre de 2000, per la qual s'estableix un marc comunitari d'actuació en l'àmbit de la política d'aigües.

2. En l'aplicació d'aquest PE s'ha de tenir en compte el principi rector del Reial decret legislatiu 1/2001, de 20 de juliol, de manera que siga compatible amb la gestió pública de l'aigua, l'ordenació del territori, la conservació i protecció del medi ambient i la restauració de la natura, a l'efecte que aquest regula, i fonamentalment quant al domini públic hidràulic.

3. En relació amb el domini públic hidràulic i en el marc de les competències que li són atribuïdes per la Constitució, l'Estat exerceix les funcions que li són atribuïdes per la legislació sectorial vigent.

Article 11. Qualitat de l'aigua

Amb caràcter general, queden prohibits els usos i activitats que contribuïsqen a deteriorar la qualitat de les aigües, com també les actuacions, obres i infraestructures que puguen dificultar el flux hídric.

A fi de protegir la qualitat de les aigües s'ha de vetlar per l'estrict compliment de la legislació vigent en matèria d'extracció d'aigües, abocaments i depuració.

Article 12. Llits, riberes i marges dels cursos d'aigua

1. S'han de mantenir les condicions naturals dels llits, i queden prohibides les obres i les construccions, amb caràcter provisional o permanent, que puguen alterar o dificultar el curs de les aigües, i no s'hi podrà realitzar la canalització o dragatge d'aquests, excepte en aquells casos necessaris per a obres autoritzades de condicionament o neteja de llits.

2. Es consideren compatibles amb la protecció del paratge les actuacions de manteniment de llits i gestió de recursos hídrics que ha de realitzar la Confederació Hidrogràfica del Xúquer, en l'àmbit de les seues competències.

3. En la zona de domini públic hidràulic, com també en els marges inclosos en les zones de servitud i de policia definides en la Llei d'aigües, s'ha de conservar la vegetació de ribera, i no es permet la transformació a cultiu dels terrenys actualment erms o destinats a usos forestals. Es permeten labors de neteja i desbrossament selectius quan hi haja risc per a la seguretat de les persones o els béns en cas d'avinuda o quan existisca risc d'incendis.

4. Es prohibeix l'ocupació del domini públic hidràulic i de la zona de servitud per instal·lacions o construccions de qualsevol tipus, permanents o temporals com també l'extracció d'àrids, excepte en aquells casos necessaris per a obres autoritzades de condicionament o neteja dels llits.

2. Las autorizaciones anteriores se otorgarán sin perjuicio de la obligación de obtener las licencias o autorizaciones que sean aplicables con carácter sectorial a determinadas actividades, así como en concordancia con lo establecido en la presente normativa.

TÍTULO II
NORMAS GENERALES DE REGULACIÓN
DE USOS Y ACTIVIDADES

CAPÍTULO I
NORMAS SOBRE PROTECCIÓN
DE RECURSOS DE DOMINIO PÚBLICO

SECCIÓN PRIMERA
PROTECCIÓN DE RECURSOS HIDROLÓGICOS

Artículo 10. Marco general para la protección de los recursos hídricos y del dominio público hidráulico

1. La protección de los recursos hídricos en el ámbito del PE se regirá, con carácter general, por la normativa sectorial en materia de aguas, y, de manera especial, por el Real Decreto Legislativo 1/2001, de 20 de julio, por el que se aprobó el Texto Refundido de la Ley de Aguas, y disposiciones que lo desarrollan, así como por la Directiva 2000/60/CEE, del Parlamento Europeo y del Consejo, de 23 de octubre de 2000, por la que se establece un marco comunitario de actuación en el ámbito de la política de aguas.

2. En la aplicación del presente PE se tendrá en cuenta el principio rector del Real Decreto Legislativo 1/2001, de 20 de julio, de forma que sea compatible con la gestión pública del agua, la ordenación del territorio, la conservación y protección del medio ambiente y la restauración de la naturaleza, a los efectos que el mismo regula, y fundamentalmente en lo relativo al dominio público hidráulico.

3. En relación con el dominio público hidráulico y en el marco de las competencias que le son atribuidas por la Constitución, el Estado ejercerá las funciones que le son atribuidas por la legislación sectorial vigente.

Artículo 11. Calidad del agua

Con carácter general, quedan prohibidos aquellos usos y actividades que contribuyan a deteriorar la calidad de las aguas, así como aquellas actuaciones, obras e infraestructuras que puedan dificultar el flujo hídrico.

Con el fin de proteger la calidad de las aguas se habrá de velar por el estricto cumplimiento de la legislación vigente en materia de extracción de aguas, vertidos y depuración.

Artículo 12. Cauces, riberas y márgenes de los cursos de agua

1. Se mantendrán las condiciones naturales de los cauces, quedando prohibidas las obras y construcciones, con carácter provisional o permanente, que puedan alterar o dificultar el curso de las aguas, no pudiendo realizarse su canalización o dragado, excepto en aquellos casos necesarios para obras autorizadas de acondicionamiento o limpieza de cauces.

2. Se consideran compatibles con la protección del Paraje las actuaciones de mantenimiento de cauces y gestión de recursos hídricos, a realizar por la Confederación Hidrográfica del Júcar, en el ámbito de sus competencias.

3. En la zona de dominio público hidráulico, así como en los márgenes incluidos en las zonas de servidumbre y de policía definidas en la Ley de Aguas, se conservará la vegetación de ribera, no permitiéndose la transformación a cultivo de los terrenos actualmente baldíos o destinados a usos forestales. Se permitirán labores de limpieza y desbroce selectivos cuando exista riesgo para la seguridad de las personas o los bienes en caso de avenida o cuando exista riesgo de incendios.

4. Se prohíbe la ocupación del dominio público hidráulico y de la zona de servidumbre por instalaciones o construcciones de cualquier tipo, permanentes o temporales así como la extracción de áridos, salvo en aquellos casos necesarios para obras autorizadas de acondicionamiento o limpieza de los cauces.

Article 13. Protecció d'aigües subterrànies

Queda prohibit l'establiment de pous, rases, galeries o qualsevol dispositiu destinat a facilitar l'absorció pel terreny d'aigües residuals que puguen produir, per la seua toxicitat o per la seua composició química i bacteriològica, la contaminació de les aigües superficials o profundes.

Article 14. Abocaments

1. En aplicació de l'article 100 del Reial decret legislatiu 1/2001, de 20 de juliol, pel qual es va aprovar el Text refós de la llei d'aigües, es prohibeix, amb caràcter general, l'abocament directe o indirecte d'aigües i de productes residuals susceptibles de contaminar les aigües continentals o qualsevol altre element del domini públic hidràulic, llevat que es dispose d'autorització administrativa prèvia.

2. Es prohibeix l'abocament sense depurar, directe o indirecte, d'aigües residuals, com també l'abocament o depòsit permanent o temporal de qualsevol tipus de residus sòlids, runes o substàncies, qualsevol que siga la seua naturalesa, que constituïsquen o puguen constituir un perill de contaminació de les aigües o degradació de l'entorn, excepte en els casos de neteja, d'acord amb el que preveu l'article 49 del Reglament del domini públic hidràulic.

3. Per a la concessió de llicència urbanística relacionada amb qualsevol activitat que puga generar abocaments de qualsevol naturalesa, s'ha d'exigir la justificació del tractament que s'ha de donar a aquests per a evitar la contaminació de les aigües superficials i subterrànies. El tractament d'aigües residuals ha de ser tal que s'ajuste a les condicions de qualitat exigides per als usos a què siga destinada; en tot cas, les aigües resultants no poden superar els límits establits en la legislació sectorial.

4. L'efectivitat de la llicència queda condicionada, en tot cas, a l'obtenció i validesa posterior de l'autorització d'abocament.

Article 15. Captacions d'aigua

Queden prohibides les obertures de pous o captacions d'aigua dins de l'àmbit del PE, excepte les destinades a satisfer les necessitats derivades de les infraestructures d'ús públic, sempre que s'hi justifique com l'única via d'abastiment possible. En tot cas, han d'efectuar-se de manera que no provoquen repercussions negatives sobre el sistema hidrològic i la resta dels aprofitaments.

Article 16. Fonts i surgències d'aigua

Els possibles aprofitaments de les aigües de les fonts i surgències d'aigua, com també les obres de qualsevol tipus que es realitzen en el seu entorn, han de garantir el manteniment de la qualitat de les aigües i d'un cabal d'eixida mínim per a l'ús de les persones i de la fauna salvatge.

SECCIÓ SEGONA PROTECCIÓ DE SÒLS

Article 17. Moviment de terres i extracció d'àrids

1. De forma general, es prohibeix l'extracció d'àrids i el moviment de terra en tot l'àmbit del PE.

2. Quan es tracte de moviments de terra per a la correcció de talusos amb perill d'erosió, sí que es permeten sempre que es limite a la mínima àrea d'actuació possible, que complisquen les condicions establides en l'autorització administrativa corresponent i llicència urbanística necessària, i que no comporten la destrucció o el deteriorament d'espècies vegetals protegides o de gran valor ambiental.

Article 18. Conservació de la coberta vegetal

1. Es consideren prioritàries en l'àmbit del pla totes les actuacions que tendisquen a conservar o recuperar la coberta vegetal com a mitjà per a evitar els processos erosius.

2. Les actuacions que puguen alterar o perjudicar de manera significativa les condicions de l'espai natural o de les espècies de flora silvestre existents requereixen la redacció d'una memòria o projecte, que

Artículo 13. Protección de aguas subterráneas

Queda prohibido el establecimiento de pozos, zanjas, galerías o cualquier dispositivo destinado a facilitar la absorción por el terreno de aguas residuales que puedan producir, por su toxicidad o por su composición química y bacteriológica, la contaminación de las aguas superficiales o profundas.

Artículo 14. Vertidos

1. En aplicación del artículo 100 del Real Decreto Legislativo 1/2001, de 20 de julio, por el que se aprobó el Texto Refundido de la Ley de Aguas, se prohíbe, con carácter general, el vertido directo o indirecto de aguas y de productos residuales susceptibles de contaminar las aguas continentales o cualquier otro elemento del dominio público hidráulico, salvo que se cuente con la previa autorización administrativa.

2. Se prohíbe el vertido sin depurar, directo o indirecto, de aguas residuales, así como el vertido o depósito permanente o temporal de todo tipo de residuos sólidos, escombros o sustancias, cualquiera que sea su naturaleza, que constituyan o puedan constituir un peligro de contaminación de las aguas o degradación de su entorno, salvo en los casos de limpieza de acuerdo con lo previsto en el artículo 49 del Reglamento del Dominio Público Hidráulico.

3. Para la concesión de licencia urbanística relacionada con cualquier actividad que pueda generar vertidos de cualquier naturaleza, se exigirá la justificación del tratamiento que haya de darse a los mismos para evitar la contaminación de las aguas superficiales y subterráneas. El tratamiento de aguas residuales deberá ser tal que se ajuste a las condiciones de calidad exigidas para los usos a que vaya a ser destinada; en cualquier caso, las aguas resultantes no podrán superar los límites establecidos en la legislación sectorial.

4. La efectividad de la licencia quedará condicionada, en todo caso, a la obtención y validez posterior de la autorización de vertido.

Artículo 15. Captaciones de agua

Quedan prohibidas las aperturas de pozos o captaciones de agua dentro del ámbito del PE, salvo las destinadas a satisfacer las necesidades derivadas de las infraestructuras de uso público, siempre que se justifique ésta como la única vía de abastecimiento posible. En todo caso, deberán efectuarse de forma que no provoquen repercusiones negativas sobre el sistema hidrológico y el resto de los aprovechamientos.

Artículo 16. Fuentes y surgencias de agua

Los posibles aprovechamientos de las aguas de las fuentes y surgencias de agua, así como las obras de cualquier tipo que se pudieran realizar en su entorno, tendrán que garantizar el mantenimiento de la calidad de las aguas y de un caudal de salida mínimo para el uso de las personas y de la fauna salvaje.

SECCIÓN SEGUNDA PROTECCIÓN DE SUELOS

Artículo 17. Movimiento de tierras y extracción de áridos

1. De forma general, se prohíbe la extracción de áridos y los movimientos de tierras en todo el ámbito del PE.

2. Cuando se trate de movimientos de tierra para la corrección de taludes con peligro de erosión, se permitirán siempre que se limite a la mínima área de actuación posible, cumplan las condiciones establecidas en la autorización administrativa correspondiente y licencia urbanística necesaria, y no supongan la destrucción o deterioro de especies vegetales protegidas o de gran valor medioambiental.

Artículo 18. Conservación de la cubierta vegetal

1. Se consideran prioritarias en el ámbito del Plan todas aquellas actuaciones que tiendan a conservar o recuperar la cubierta vegetal como medio para evitar los procesos erosivos.

2. Aquellas actuaciones que puedan alterar o perjudicar de modo significativo las condiciones del espacio natural, o de las especies de flora silvestre existentes, requerirán la redacción de una memoria o

ha de ser aprovada per l'Ajuntament amb l'autorització prèvia de la conselleria competent en matèria de medi ambient.

3. Els treballs de restauració de la coberta vegetal han d'anar dirigits a la conservació i recuperació de les formacions vegetals autòctones.

Article 19. Pràctiques de conservació de sòls

1. Es prohibeix la destrucció de bancals i marges d'aquests, com també les transformacions agrícoles i les labors que posen en perill la seua estabilitat o impliquen l'eliminació d'aquest.

2. Es prohibeix, amb caràcter general, el rompiment de terrenys amb vegetació silvestre per a establiment d'àrees de cultiu.

3. Es prohibeix l'amargenament de sòls, excepte en projectes de correcció de talussos.

4. Sempre que la realització d'una obra estiga acompanyada de la generació de talussos per desmunt o terraplé, és obligatòria la fixació d'aquests mitjançant repoblació vegetal amb espècies pròpies de la zona o elements naturals. Excepcionalment, quan no hi haja altres solucions, es poden permetre les actuacions d'obra civil, sempre que siguen tractades mitjançant tècniques d'integració paisatgística.

SECCIÓ TERCERA PROTECCIÓ DE LA VEGETACIÓ SILVESTRE

Article 20. Formacions vegetals

Es consideren formacions vegetals subjectes a les determinacions d'aquest pla totes les no cultivades o resultants de l'activitat agrícola. Aquesta determinació no inclou la vegetació adventícia que acompanya els cultius ni les formacions ruderals i nitròfiles que colonitzen els carrers, vials, parets, cunetes, abocadors, enderrocs, erms i altres àrees molt antropitzades.

Article 21. Tala i recol·lecció

1. Es prohibeix la recollida total o parcial de tàxons vegetals per a finalitats comercials.

2. La tala i la recollida total o parcial de les espècies vegetals ha d'estar sotmesa a les disposicions de l'Ordre de 20 de desembre de 1985, de la Conselleria d'Agricultura i Pesca, sobre protecció d'espècies endèmiques amenaçades, com també a la legislació sectorial aplicable.

3. Sin perjuicio del que disposa el punto 2 d'aquest article, es permet la recol·lecció consuetudinària de fruits, llavors i plantes silvestres de consum tradicional, com ara bolets, espàrrecs, mores, etc., sempre que hi haja consentiment tàcit del propietari i sense perjudici de les limitacions específiques que la conselleria competent en matèria de medi ambient pugua establir quan resulte perjudicial per la seua intensitat o altres causes per a la flora o la fauna.

La recollida de bolets als terrenys forestals queda regulada per l'Ordre de 16 de setembre de 1996, de la Conselleria d'Agricultura i Medi Ambient, per la qual es regula la recol·lecció de bolets al territori de la Comunitat Valenciana. En el cas de recol·lecció de plantes silvestres o bolets, queda prohibit arrancar-los; han de recol·lectar-se tallant-los per la base, i no es permet la utilització d'instruments com ara aixades o rastells.

4. L'extracció de fusta o llenya es pot realitzar acollint-se al que disposa el Decret 98/1995, de 16 de maig, del Consell, pel qual es va aprovar el Reglament de la Llei 3/1993, de 9 de desembre de la Generalitat, forestal de la Comunitat Valenciana, o a la legislació vigent en matèria d'aprofitament forestal.

5. A més del supòsit esmentat en el punt anterior, es pot realitzar de manera extraordinària l'extracció de fusta o llenya, si respon a algun dels criteris següents:

- a) Com a resultat de labors de prevenció d'incendis.
- b) Com a resultat de mesures fitosanitàries.
- c) Amb motiu d'estudis científics.
- d) Per eradicació d'espècies al·lòctones invasores.

En cap cas no poden ser recollits lliurement pels visitants.

proyecto, que será aprobado por el Ayuntamiento con la autorización previa de la Conselleria competente en materia de medio ambiente.

3. Los trabajos de restauración de la cubierta vegetal irán dirigidos a la conservación y recuperación de las formaciones vegetales autóctonas.

Artículo 19. Prácticas de conservación de suelos

1. Se prohíbe la destrucción de bancales y márgenes de éstos, así como las transformaciones agrícolas y las labores que pongan en peligro su estabilidad o supongan su eliminación.

2. Se prohíbe, con carácter general, la roturación de terrenos con vegetación silvestre para establecimiento de áreas de cultivo.

3. Se prohíbe los aterrazamientos de suelos, salvo en proyectos de corrección de taludes.

4. Siempre que la realización de una obra vaya acompañada de la generación de taludes por desmorte o terraplén, será obligatorio la fijación de éstos mediante repoblación vegetal con especies propias de la zona o elementos naturales. Excepcionalmente, cuando no existan otras soluciones, se podrán permitir las actuaciones de obra civil, siempre que sean tratadas mediante técnicas de integración paisajística.

SECCIÓ TERCERA PROTECCIÓ DE LA VEGETACIÓ SILVESTRE

Artículo 20. Formaciones vegetales

Se consideran formaciones vegetales sujetas a las determinaciones del presente Plan todas aquellas no cultivadas o resultantes de la actividad agrícola. Esta determinación no incluye la vegetación adventicia que acompaña a los cultivos ni las formaciones ruderales y nitrófilas que colonizan las calles, viales, paredes, cunetas, vertederos, escombreras, baldíos y otras áreas muy antropizadas.

Artículo 21. Tala y recolección

1. Se prohíbe la recolección total o parcial de taxones vegetales para fines comerciales.

2. La tala y recolección total o parcial de las especies vegetales estará sometida a las disposiciones de la Orden de 20 de diciembre de 1985, de la Conselleria de Agricultura y Pesca, sobre protección de especies endémicas amenazadas, así como a la legislación sectorial aplicable.

3. Sin perjuicio de lo dispuesto en el punto 2 de este artículo, se permite la recolección consuetudinaria de frutos, semillas, plantas silvestres de consumo tradicional, tales como setas, espárragos, moras, etc., siempre que exista consentimiento tácito del propietario y sin perjuicio de las limitaciones específicas que la Conselleria competente en materia de medio ambiente pueda establecer cuando resulte perjudicial por su intensidad u otras causas para la flora o la fauna. La recogida de hongos en los terrenos forestales queda regulada por la Orden de 16 de septiembre de 1996, de la Conselleria de Agricultura y Medio Ambiente, por la que se regula la recolección de setas y otros hongos en el territorio de la Comunitat Valenciana. En el caso de recolección de plantas silvestres o setas, queda prohibido el arranque de las mismas, debiendo recolectarse mediante corta, no permitiéndose la utilización de instrumentos tales como azadas o rastrillos.

4. La extracción de madera o leña se podrá realizar acogiéndose a lo dispuesto en el Decreto 98/1995, de 16 de mayo, del Consell, por el que se aprobó el Reglamento de la Ley 3/1993, de 9 de diciembre, de la Generalitat, Forestal de la Comunitat Valenciana, o a la legislació vigent en materia de aprovechamiento forestal.

5. Además del supuesto citado en el punto anterior, se podrá realizar de manera extraordinaria la extracción de madera o leña, si responde a alguno de los siguientes criterios:

- a) Como resultado de labores de prevención de incendios.
- b) Como resultado de medidas fitosanitarias.
- c) Con motivo de estudios científicos.
- d) Por erradicación de especies alóctonas invasoras.

En ningún caso podrán recogerse libremente por los visitantes.

Article 22. Regeneració i plantacions

1. Els treballs de regeneració i recuperació de la coberta vegetal han de tenir per objectiu la formació i potenciació de les comunitats vegetals naturals característiques de l'àmbit del pla, en els distints estadis de desenvolupament.

2. La gestió dels recursos forestals ha de dirigir les seues actuacions a la conservació, millora i protecció dels terrenys forestals segons les determinacions de la Llei 3/1993, de 9 de desembre de la Generalitat, forestal de la Comunitat Valenciana, i del seu reglament executiu, aprovat per Decret 98/1995, de 16 de maig, del Consell.

3. Queda prohibida la introducció i repoblació amb espècies exòtiques, entenent-se aquestes per tota espècie, subespècie o varietat que no pertanga o haja pertangut històricament a la vegetació silvestre de l'àmbit del pla.

4. Queda prohibida en l'àmbit del paratge la introducció d'espècies susceptibles de constituir plagues o de generar malalties.

5. És obligatòria l'autorització de la conselleria competent en matèria de medi ambient per a realitzar qualsevol modificació substancial de l'estructura natural d'una finca forestal, i és necessària la presentació d'un projecte en què s'especifiquen les accions que es pretenen dur a terme i al qual han d'ajustar-se els treballs que s'han de realitzar.

SECCIÓ QUARTA PROTECCIÓ DE LA FAUNA

Article 23. Protecció de la fauna silvestre

1. S'ha de respectar, en tot cas, la normativa sectorial aplicable en matèria de protecció de la fauna.

2. Sense perjudici de la normativa sectorial aplicable sobre fauna, es consideren protegides totes les poblacions d'espècies animals silvestres del paratge, amb les excepcions següents:

a) Espècies cinegètiques regulades específicament per les seues normatives sectorials.

b) Espècies el control de poblacions de les quals puga ser autoritzat o promogut per la conselleria competent en matèria de medi ambient, de conformitat amb les determinacions de la normativa sectorial sobre fauna.

3. Les intervencions que es realitzen al paratge sobre la coberta vegetal, els sòls, el medi hídic i, en general, els distints hàbitats faunístics, han de garantir el manteniment de condicions adequades per a la pervivència i, si escau, la reproducció de les poblacions animals afectades.

En tot cas, qualsevol pla, programa o projecte que, sense tenir relació directa amb la gestió del lloc o sense ser necessari per a aquesta, puga afectar de forma apreciable el paratge natural municipal, siga individualment o en combinació amb altres projectes, ha de ser sotmès a una adequada avaluació de les seues repercussions.

4. Amb caràcter general, i sense perjudici del que estableix la legislació sectorial sobre fauna, no es permeten en l'àmbit del paratge les activitats que puguen provocar, directament o indirectament, la destrucció o deteriorament de poblacions d'espècies animals silvestres o dels seus hàbitats. La prohibició s'estén especialment als hàbitats i enclavaments necessaris per als cicles vitals de la fauna com ara nius, caus i dormidors, com també a les èpoques de major sensibilitat.

En particular, es prohibeix:

a) La destrucció, la mort, el deteriorament, la recol·lecció, el comerç, la captura en viu, la possessió o l'exposició d'animals vius o de les seues restes que estiguen protegits per la legislació sectorial vigent i per aquestes normes.

b) La recol·lecció, possessió o comerç d'ous o cries.

c) La producció de sons innecessaris que alteren la tranquil·litat habitual de la fauna.

d) L'emissió de llums que incidisquen negativament sobre hàbitats i enclavaments d'especial interès per a la fauna.

Article 24. Repoblació o alliberament d'animals

1. Es prohibeix la repoblació i alliberament de qualsevol espècie animal exòtica, entenent per tal tota espècie, subespècie o varietat que

Artículo 22. Regeneración y plantaciones

1. Los trabajos de regeneración y recuperación de la cubierta vegetal tendrán por objetivo la formación y potenciación de las comunidades vegetales naturales características del ámbito del Plan, en sus distintos estadios de desarrollo.

2. La gestión de los recursos forestales dirigirá sus actuaciones a la conservación, mejora y protección de los terrenos forestales, según las determinaciones de la Ley 3/1993, de 9 de diciembre, de la Generalitat, Forestal de la Comunitat Valenciana, y a su reglamento ejecutivo, aprobado por el Decreto 98/1995, de 16 de mayo, del Consell.

3. Queda prohibida la introducción y repoblación con especies exóticas, entendiéndose éstas por toda especie, subespecie o variedad que no pertenezca, o haya pertenecido históricamente, a la vegetación silvestre del ámbito del Plan.

4. Queda prohibida en el ámbito del Paraje la introducción de especies susceptibles de constituir plagas o de generar enfermedades.

5. Es obligatoria la autorización de la Conselleria competente en materia de medio ambiente para realizar cualquier modificación substancial de la estructura natural de una finca forestal, siendo necesaria la presentación de un proyecto en el que se especifiquen las acciones que se pretenden llevar a cabo y al que deberán ajustarse los trabajos a realizar.

SECCIÓ CUARTA PROTECCIÓ DE LA FAUNA

Artículo 23. Protección de la fauna silvestre

1. Se deberá respetar, en todo caso, la normativa sectorial aplicable en materia de protección de la fauna.

2. Sin perjuicio de la normativa sectorial aplicable sobre fauna, se consideran protegidas todas las poblaciones de especies animales silvestres del Paraje, con las siguientes excepciones:

a) Especies cinegéticas reguladas específicamente por sus normativas sectoriales.

b) Especies cuyo control de poblaciones pueda ser autorizado o promovido por la Conselleria competente en materia de medio ambiente, de conformidad con las determinaciones de la normativa sectorial sobre fauna.

3. Las intervenciones que se realicen en el Paraje sobre la cubierta vegetal, los suelos, el medio hídrico y, en general, los distintos hábitats faunísticos, deberán garantizar el mantenimiento de condiciones adecuadas para la pervivencia y, en su caso, la reproducción de las poblaciones animales afectadas.

En cualquier caso, cualquier plan, programa o proyecto que, sin tener relación directa con la gestión del lugar o sin ser necesario para la misma, pueda afectar de forma apreciable al Paraje Natural Municipal, ya sea individualmente o en combinación con otros proyectos, se someterá a una adecuada evaluación de sus repercusiones.

4. Con carácter general, y sin perjuicio de lo establecido en la legislación sectorial sobre fauna, no se permiten en el ámbito del Paraje las actividades que puedan provocar, directa o indirectamente, la destrucción o deterioro de poblaciones de especies animales silvestres o de sus hábitats. La prohibición se extiende especialmente a los hábitats y enclaves necesarios para los ciclos vitales de la fauna tales como nidos, madrigueras y dormideros, así como a las épocas de mayor sensibilidad.

En particular, se prohíbe:

a) La destrucción, muerte, deterioro, recolección, comercio, captura en vivo, posesión o exposición de animales vivos o sus restos que se hallen protegidos por la legislación sectorial vigente y por las presentes normas.

b) La recolección, posesión o comercio de huevos o crías.

c) La producción de sonidos innecesarios que alteren la tranquilidad habitual de la fauna.

d) La emisión de luces que incidan negativamente sobre hábitats y enclaves de especial interès para la fauna.

Artículo 24. Repoblación o suelta de animales

1. Se prohíbe la repoblación y suelta de cualquier especie animal exòtica, entendiéndose por tal toda especie, subespecie o variedad que

no pertanga, o haja pertangut històricament, a la fauna de l'àmbit del pla, excepte la utilització d'espècies per a control biològic de plagues que realitze l'administració o autoritze aquesta.

2. Tota reintroducció d'espècies faunístiques autòctones actualment desaparegudes al paratge, com també els eventuals reforçaments poblacionals d'espècies existents i la manera de realitzar-los, ha de ser autoritzada o promoguda per la conselleria competent en matèria de medi ambient.

Article 25. Tanques i tancaments

L'alçament de tanques i tancaments en l'àmbit del PE ha de complir el que disposa el Decret 178/2005, de 18 de novembre, del Consell, pel qual s'estableixen les condicions de les tanques al medi natural i dels tancaments cinegètics, els quals requereixen l'autorització prèvia de la conselleria competent en matèria de medi ambient. Tot això sense perjudici de l'obtenció de la corresponent llicència urbanística, en els termes previstos per la llei.

SECCIÓ CINQUENA XARXA NATURA 2000

Article 26. Xarxa Natura 2000

1. La Xarxa Natura 2000 és una xarxa ecològica coherent composta pels llocs d'importància comunitària (LIC). Fins a la transformació en zones especials de conservació, la gestió d'aquestes zones especials de conservació i de les zones d'especial protecció per a les aus ha de tenir en compte les exigències econòmiques, socials i culturals, com també les particularitats regionals i locals.

L'àmbit del PE, a excepció d'un menut sector del seu extrem nord-oriental, està inclòs en el LIC Serra de Corbera.

2. Aplicació d'aquesta normativa en tant que és un espai inclòs en Xarxa Natura 2000:

a) Fins que s'elabore i s'aprove la norma de gestió del LIC Serra de Corbera, i basant-se en el que estableixen els articles 6.3 i 6.4 de la Directiva 92/43/CEE, aquest paratge natural municipal queda subjecte al règim general de conservació especificat en aquesta normativa. L'esmentat règim preveu els mecanismes adequats per a garantir la conservació dels hàbitats i espècies inclosos en el seu àmbit, tal com s'estableix en l'esmentada Directiva 92/43/CEE, i inclou l'avaluació dels efectes dels plans i projectes que l'afecten.

b) La norma de gestió de l'esmentat LIC ha d'establir, si escau, els àmbits d'aquesta normativa que hagen de ser objecte d'adaptació.

SECCIÓ SISENA PROTECCIÓ DEL PAISATGE

Article 27. Impacte paisatgístic

1. En relació amb els valors paisatgístics del paratge, i d'acord amb el Decret 120/2006, d'11 d'agost, del Consell, pel qual es va aprovar el Reglament de paisatge de la Comunitat Valenciana, s'han de mantenir els elements naturals de l'espai i impedir-ne la degradació; la gestió i conservació de l'espai natural queda condicionada a la preservació del paisatge, protegint les fites i elevacions topogràfiques naturals, mantenint la visibilitat i reforçant la presència d'aquest com a referència visual i mantenint les vistes panoràmiques des de posicions elevades.

2. S'han de considerar els valors paisatgístics del paratge com un criteri determinant per a la ubicació dels diferents usos. En conseqüència, la implantació d'usos o activitats que per les seues característiques puguen generar un important impacte paisatgístic ha de realitzar-se de manera que es minimitze l'efecte negatiu sobre el paisatge. Amb aquesta finalitat s'ha d'evitar especialment la ubicació en llocs de gran incidència visual.

3. L'ajuntament ha de tenir en compte, en autoritzar o informar els projectes referents al paratge, els efectes de la realització d'aquests sobre els valors paisatgístics.

no pertenezca, o haya pertenecido históricamente, a la fauna del ámbito del plan, salvo la utilización de especies para control biológico de plagas que realice la administración o autorice ésta.

2. Toda reintroducción de especies faunísticas autóctonas actualmente desaparecidas en el Paraje, así como los eventuales reforzamientos poblacionales de especies existentes y el modo de realizarlos, deberá ser autorizada o promovida por la Conselleria competente en materia de medio ambiente.

Artículo 25. Cercas y vallados

El levantamiento de cercas y vallados en el ámbito del PE cumplirá con lo dispuesto en el Decreto 178/2005, de 18 de noviembre, del Consell, por el que se establecen las condiciones de los vallados en el medio natural y de los cerramientos cinegéticos, requiriendo la previa autorización de la Conselleria competente en materia de medio ambiente. Todo ello sin perjuicio de la obtención de la correspondiente licencia urbanística en los términos previstos por la Ley.

SECCIÓN QUINTA RED NATURA 2000

Artículo 26. Red Natura 2000

1. La Red Natura 2000 es una red ecológica coherente compuesta por los Lugares de Importancia Comunitaria (LIC). Hasta su transformación en zonas especiales de conservación, la gestión de dichas Zonas Especiales de Conservación y de las Zonas de Especial Protección para las Aves tendrá en cuenta las exigencias económicas, sociales y culturales, así como las particularidades regionales y locales.

El ámbito del PE, con excepción de un pequeño sector de su extremo nororiental, está incluido en el LIC Serra de Corbera.

2. Aplicación de la presente normativa en tanto que es un espacio incluido en Red Natura 2000:

a) Hasta que se elabore y apruebe la norma de gestión del LIC Serra de Corbera, y en base a lo establecido en los artículos 6.3 y 6.4 de la Directiva 92/43/CEE, el presente Paraje Natural Municipal queda sujeto al régimen general de conservación especificado en la presente normativa. Dicho régimen prevé los mecanismos adecuados para garantizar la conservación de los hábitats y especies incluidos en su ámbito, tal y como se establece en la mencionada Directiva 92/43/CEE, incluyendo la evaluación de los efectos de los planes y proyectos que afecten al mismo.

b) La norma de gestión del mencionado LIC establecerá, en su caso, aquellos ámbitos de la presente normativa que deban ser objeto de adaptación.

SECCIÓN SEXTA PROTECCIÓN DEL PAISAJE

Artículo 27. Impacto paisajístico

1. En relación con los valores paisajísticos del Paraje, y de acuerdo con el Decreto 120/2006, de 11 de agosto, del Consell, por el que se aprobó el Reglamento de Paisaje de la Comunitat Valenciana, se mantendrán los elementos naturales del espacio y se impedirá su degradación; la gestión y conservación del espacio natural quedará condicionada a la preservación del paisaje, preservándose los hitos y elevaciones topográficas naturales, manteniendo su visibilidad y reforzando su presencia como referencia visual y manteniendo las vistas panorámicas desde posiciones elevadas.

2. Se considerarán los valores paisajísticos del Paraje como un criterio determinante para la ubicación de los distintos usos. En consecuencia, la implantación de usos o actividades que, por sus características, puedan generar un importante impacto paisajístico deberá realizarse de manera que se minimice su efecto negativo sobre el paisaje. A tal fin se evitará especialmente su ubicación en lugares de gran incidencia visual.

3. El Ayuntamiento tendrá en cuenta, al autorizar o informar los proyectos referentes al Paraje, los efectos de su realización sobre los valores paisajísticos del mismo.

4. S'ha de protegir el paisatge al voltant de les fites i elements característics de caràcter natural com ara penyals, arbres exemplars, etc., per a la qual cosa s'establiran perímetres de protecció sobre la base de conques visuals que en garantisquen la singularitat en l'entorn.

Article 28. Publicitat estàtica

1. Es prohibeixen, amb caràcter general, la col·locació de cartells informatius de propaganda, les inscripcions o els artefactes de qualsevol naturalesa amb finalitats publicitàries, incloent la publicitat recolzada directament o construïda tant sobre elements naturals del territori com sobre edificacions.

2. Al paratge s'admeten, únicament, els indicadors d'activitats, establiments i llocs que per les seues dimensions, disseny i col·locació estiguen adequats a l'estructura ambiental on s'instal·len, com també tots els de caràcter institucional relacionats amb l'ús públic i educatiu i la gestió de l'àmbit territorial objecte del pla.

SECCIÓ SETENA PROTECCIÓ DEL PATRIMONI CULTURAL

Article 29. Patrimoni cultural

1. La Llei 5/2007, de 9 de febrer, de la Generalitat, de modificació de la Llei 4/1998, de 11 de juny, de la Generalitat, del patrimoni cultural valencià estableix que el patrimoni cultural valencià està constituït pels béns mobles i immobles de valor històric, artístic, arquitectònic, arqueològic, paleontològic, etnològic, documental, bibliogràfic, científic, tècnic, o de qualsevol altra naturalesa cultural. També formen part del patrimoni cultural valencià, en qualitat de béns immaterials del patrimoni etnològic, les creacions, coneixements, tècniques, pràctiques i usos més representatius i valuosos de les formes de vida i de la cultura tradicional valenciana. Així mateix, formen part de l'esmentat patrimoni com a béns immaterials les expressions de les tradicions del poble valencià en les manifestacions musicals, artístiques, gastronòmiques o d'oci, i en especial les que han sigut objecte de transmissió oral i les que mantenen i potencien l'ús del valencià. Els béns immaterials de naturalesa tecnològica que constituïsquen manifestacions rellevants o fites d'evolució tecnològica de la Comunitat Valenciana són, així mateix, elements integrants del patrimoni cultural valencià.

2. Els elements i els conjunts considerats recursos arqueològics i historicoartístics podran acollir usos turísticorecreatius, sempre que aquests no impliquen la pèrdua dels valors científics i culturals, i prèviament a l'obtenció d'un informe favorable de la conselleria competent en matèria de patrimoni cultural.

3. Si amb motiu de la realització de reformes, demolicions, transformacions o excavacions en immobles no compresos en zones arqueològiques o paleontològiques o en espais de protecció o àrees de vigilància arqueològica o paleontològica apareixen restes d'aquesta naturalesa o indicis de la seua existència, el promotor, el constructor i el tècnic director de les obres estan obligats a suspendre immediatament els treballs i a comunicar la troballa en els termes que preceptua l'article 65 de la Llei 4/1998, el règim del qual s'ha d'aplicar íntegrament. Tractant-se de béns mobles, l'esmentada conselleria competent en matèria de patrimoni cultural, en el termini de deu dies des que tinga coneixement de la troballa, pot acordar la continuació de les obres, amb la intervenció i vigilància dels serveis competents, i establir el pla de treball. O bé, quan ho considere necessari per a la protecció del patrimoni arqueològic o paleontològic i, en tot cas, quan la troballa es referisca a restes arqueològiques de construccions històriques o artístiques o a restes i vestigis fòssils de vertebrats, prorrogarà la suspensió de les obres i determinarà les actuacions arqueològiques o paleontològiques que s'han de realitzar. En qualsevol cas, ha de donar compte de la seua resolució a l'Ajuntament. La suspensió no podrà durar més del temps imprescindible per a la realització de les esmentades actuacions. S'han d'aplicar les normes generals sobre responsabilitat de les administracions públiques per a la indemnització, si escau, dels perjudicats que la pròrroga de la suspensió pugua ocasionar.

4. Se protegerá el paisaje en torno a aquellos hitos y elementos característicos de carácter natural como roquedos, árboles ejemplares, etc., para lo que se establecerán perímetros de protección sobre la base de cuencas visuales que garanticen su singularidad en el entorno.

Artículo 28. Publicidad estática

1. Se prohíben, con carácter general, la colocación de carteles informativos de propaganda, inscripciones o artefactos de cualquier naturaleza con fines publicitarios, incluyendo la publicidad apoyada directamente o construida tanto sobre elementos naturales del territorio, como sobre edificaciones.

2. En el Paraje se admitirán, únicamente, los indicadores de actividades, establecimientos y lugares que por su tamaño, diseño y colocación estén adecuados a la estructura ambiental donde se instalen, así como todos los de carácter institucional relacionados con el uso público y educativo y la gestión del ámbito territorial objeto del Plan.

SECCIÓ SÉPTIMA PROTECCIÓ DEL PATRIMONI CULTURAL

Artículo 29. Patrimonio cultural

1. La Ley 5/2007, de 9 de febrero, de la Generalitat, de modificación de la Ley 4/1998, de 11 de junio, de la Generalitat, del Patrimonio Cultural Valenciano, establece que el patrimonio cultural valenciano está constituido por los bienes muebles e inmuebles de valor histórico, artístico, arquitectónico, arqueológico, paleontológico, etnológico, documental, bibliográfico, científico, técnico, o de cualquier otra naturaleza cultural. También forman parte del patrimonio cultural valenciano, en calidad de bienes inmateriales del patrimonio etnológico, las creaciones, conocimientos, técnicas, prácticas y usos más representativos y valiosos de las formas de vida y de la cultura tradicional valenciana. Asimismo, forman parte de dicho patrimonio como bienes inmateriales las expresiones de las tradiciones del pueblo valenciano en sus manifestaciones musicales, artísticas, gastronómicas o de ocio, y en especial aquellas que han sido objeto de transmisión oral y las que mantienen y potencian el uso del valenciano. Los bienes inmateriales de naturaleza tecnológica que constituyan manifestaciones relevantes o hitos de evolución tecnológica de la Comunitat Valenciana son, asimismo, elementos integrantes del patrimonio cultural valenciano.

2. Los elementos y conjuntos considerados recursos arqueológicos e histórico-artísticos podrán acoger usos turístico-recreativos, siempre que éstos no impliquen la pérdida de sus valores científicos y culturales y previa obtención de informe favorable de la Conselleria competente en materia de patrimonio cultural.

3. Si con motivo de la realización de reformas, demoliciones, transformaciones o excavaciones en inmuebles no comprendidos en zonas arqueológicas o paleontológicas o en espacios de protección o áreas de vigilancia arqueológica o paleontológica aparecieran restos de esta naturaleza o indicios de su existencia, el promotor, el constructor y el técnico director de las obras estarán obligados a suspender de inmediato los trabajos y a comunicar el hallazgo en los términos preceptuados en el artículo 65 de la citada Ley 4/1998, cuyo régimen se aplicará íntegramente. Tratándose de bienes muebles, la Conselleria competente en materia de patrimonio cultural, en el plazo de diez días desde que tuviera conocimiento del hallazgo, podrá acordar la continuación de las obras, con la intervención y vigilancia de los servicios competentes, estableciendo el plan de trabajo. O bien, cuando lo considere necesario para la protección del patrimonio arqueológico o paleontológico y, en todo caso, cuando el hallazgo se refiera a restos arqueológicos de construcciones históricas o artísticas o a restos y vestigios fósiles de vertebrados, prorrogará la suspensión de las obras y determinará las actuaciones arqueológicas o paleontológicas que hubieran de realizarse. En cualquier caso, dará cuenta de su resolución al Ayuntamiento. La suspensión no podrá durar más del tiempo imprescindible para la realización de las mencionadas actuaciones. Serán de aplicación las normas generales sobre responsabilidad de las Administraciones Públicas para la indemnización, en su caso, de los perjuicios que la pròrroga de la suspensió pudiera ocasionar.

4. Qualsevol actuació que pugua afectar els béns inclosos en l'inventari de béns immobles del patrimoni cultural valencià en l'àmbit del paratge ha d'obtenir informe favorable previ de la conselleria competent en matèria de cultura.

SECCIÓ VUITENA
PROTECCIÓ DE COVES I ELEMENTS
D'INTERÉS GEOLÒGIC

Article 30. Protecció de coves i elements d'interés geològic

1. Es consideren d'especial protecció tots els elements de singular interès geològic i geomorfològic, com també les coves i avencs presents dins de l'àmbit del paratge natural municipal.

2. En general, aquest pla està subjecte al que dispose la legislació sectorial aplicable per a cada un dels elements considerats dins d'aquest article.

3. Per a les coves i avencs presents en l'àmbit del paratge cal ajustar-se al que disposa el Decret 65/2006, de 12 de maig, del Consell, pel qual es desenvolupa el règim de protecció de les coves i s'aprova el Catàleg de coves de la Comunitat Valenciana. En especial, s'han de respectar els perímetres de protecció definits en l'article 9 de l'esmentat decret.

CAPÍTOL II
NORMES SOBRE REGULACIÓ
D'ACTIVITATS I INFRAESTRUCTURES

SECCIÓ PRIMERA
ACTIVITATS EXTRACTIVES I MINERES

Article 31. Activitats extractives i mineres

Es prohibeix la realització d'activitats extractives i mineres en l'àmbit del PE.

SECCIÓ SEGONA
ACTIVITATS AGRÍCOLES

Article 32. Normes generals

1. Es prohibeix la realització de l'activitat agrícola en l'àmbit del PE.

2. No es permeten les transformacions a cultiu dins de l'àmbit del PE.

Article 33. Construccions i instal·lacions relacionades amb les activitats agropecuàries

Es prohibeix en l'àmbit del PE tot tipus de construccions i instal·lacions vinculades a l'explotació agrària (magatzems de productes i maquinàries, quadres, estables, etc.), o a la primera transformació de productes (assecadors, serradores, etc.).

SECCIÓ TERCERA
ACTIVITATS RAMADERES

Article 34. Normes generals

1. Amb caràcter general, s'autoritza el pasturatge extensiu dins de l'àmbit del PE. L'exercici d'aquesta activitat se sotmetrà a les normes i plans sectorials que se li apliquen.

2. L'ordenació de la ramaderia extensiva s'ha de realitzar, almenys, tenint en compte les condicions següents:

- a) Delimitació d'àrees fitades.
- b) Definició de la càrrega ramadera aplicable a les distintes zones.
- c) Disseny d'un sistema de rotació per a evitar el sobrepasturatge.
- d) En tot cas, les activitats ramaderes han de ser compatibles amb els usos didàctics i recreatius del paratge.

3. L'aprofitament de pastures pot limitar-se quan es derive un risc per a la conservació dels sòls o existisquen arbres joves, especialment en zones en procés de regeneració.

4. Segons estableix l'article 4 del Decret 6/2004, de 23 de gener, del Consell, pel qual s'estableixen normes generals de protecció en

4. Cualquier actuación que pueda afectar a los bienes incluidos en el Inventario de Bienes Inmuebles del Patrimonio Cultural Valenciano en el ámbito del Paraje deberá obtener el informe favorable previo de la Conselleria competente en materia de cultura.

SECCIÓN OCTAVA
PROTECCIÓN DE CUEVAS Y ELEMENTOS
DE INTERÉS GEOLÓGICO

Artículo 30. Protección de cuevas y elementos de interés geológico

1. Se consideran de especial protección todos aquellos elementos de singular interés geológico y geomorfológico, así como las cuevas y simas presentes dentro del ámbito del Paraje Natural Municipal.

2. En general, este Plan está sujeto a lo que disponga la legislación sectorial que le sea de aplicación a cada uno de los elementos considerados dentro de este artículo.

3. Para las cuevas y simas presentes en el ámbito del Paraje se atenderá a lo dispuesto en el Decreto 65/2006, de 12 de mayo, del Consell, por el que se desarrolla el régimen de protección de las cuevas y se aprueba el Catálogo de Cuevas de la Comunitat Valenciana. En especial, se respetarán los perímetros de protección definidos en el artículo 9 del mencionado Decreto.

CAPÍTULO II
NORMAS SOBRE REGULACIÓN
DE ACTIVIDADES E INFRAESTRUCTURAS

SECCIÓN PRIMERA
ACTIVIDADES EXTRACTIVAS Y MINERAS

Artículo 31. Actividades extractivas y mineras

Se prohíbe la realización de actividades extractivas y mineras en el ámbito del PE.

SECCIÓN SEGUNDA
ACTIVIDADES AGRÍCOLAS

Artículo 32. Normas generales

1. Se prohíbe la realización de la actividad agrícola en el ámbito del PE.

2. No se permitirán las transformaciones a cultivo dentro del ámbito del PE.

Artículo 33. Construcciones e instalaciones relacionadas con las actividades agropecuarias

Se prohíbe en el ámbito del PE todo tipo de construcciones e instalaciones vinculadas a la explotación agraria (almacenes de productos y maquinarias, cuadras, establos, etc.), o a la primera transformación de productos (secaderos, aserraderos, etc.).

SECCIÓN TERCERA
ACTIVIDADES GANADERAS

Artículo 34. Normas generales

1. Con carácter general, se considera autorizado el pastoreo extensivo dentro del ámbito del PE. El ejercicio de esta actividad se someterá a las normas y planes sectoriales que le sean de aplicación.

2. La ordenación de la ganadería extensiva deberá realizarse, al menos, teniendo en cuenta las siguientes condiciones:

- a) Delimitación de áreas acotadas.
- b) Definición de la carga ganadera aplicable a las distintas zonas.
- c) Diseño de un sistema de rotación para evitar el sobrepastoreo.
- d) En todo caso, las actividades ganaderas deberán ser compatibles con los usos didácticos y recreativos del Paraje.

3. El aprovechamiento de pastos podrá limitarse cuando se pueda derivar un riesgo para la conservación de los suelos o existan árboles jóvenes, especialmente en zonas en proceso de regeneración.

4. Según establece el artículo 4 del Decreto 6/2004, de 23 de enero, del Consell, por el que se establecen normas generales de pro-

terrenys forestals incendiats, els terrenys forestals que hagen patit els efectes d'un incendi no poden ser destinats al pasturatge, almenys, durant els cinc anys posteriors a aquest.

Article 35. Construccions i instal·lacions relacionades amb les activitats ramaderes

Es prohibeix en l'àmbit del PE tot tipus de construccions ramaderes. Aquesta prohibició s'estén tant a la ramaderia intensiva establuda com a les construccions lligades a les explotacions extensives o semi-extensives, com ara mallades, corrals i dormidors.

SECCIÓ QUARTA
APROFITAMENT FORESTAL

Article 36. Terreny forestal

1. A l'efecte d'aquest pla, es considera forest o terrenys forestals els així definits en l'article 2 de la Llei 3/1993, de 9 de desembre, de la Generalitat, forestal de la Comunitat Valenciana

2. S'ha de promoure la firma de convenis, consorcis o qualsevol altra figura prevista per la legislació, entre l'administració forestal i l'Ajuntament o els propietaris particulars de terrenys forestals, per a la realització de labors de reforestació i regeneració, treballs i tractaments de prevenció i extinció de plagues i malalties, i de prevenció d'incendis.

Article 37. Repoblació forestal

Sense perjudici del que disposa l'article 22 d'aquestes normes, la repoblació de terrenys forestals ha d'ajustar-se a les normes i plans sectorials que se li apliquen.

Article 38. Aprofitaments forestals

1. Es consideren a l'efecte d'aquest pla com a aprofitaments forestals les fustes, productes d'aclarida, llenyes, corfes, pastures, fruits, llavors, plantes aromàtiques, medicinals i condimentàries, bolets i la resta de productes que es generen als terrenys forestals. Aquests aprofitaments requereixen autorització de la conselleria competent en matèria de medi ambient, a excepció de la recol·lecció consuetudinària de fruits, llavors i plantes silvestres de consum tradicional, com ara bolets, espàrrecs, mores, etc., que es regulen segons el que disposa l'article 21.3 d'aquestes normes i la resta de legislació sectorial que els siga aplicable.

2. Els aprofitaments forestals en l'àmbit del paratge han d'ajustar-se al que disposen les normes i plans sectorials que se li apliquen.

3. Es prohibeix, amb caràcter general, la transformació a usos agrícoles dels terrenys forestals.

4. L'aprofitament de pastures pot limitar-se quan es puga derivar un risc per a la conservació dels sòls o existisquen arbres joves, especialment en zones repoblades o en procés de regeneració.

Article 39. Incendis forestals

1. En general, i en matèria d'incendis forestals, aquest pla està subjecte al que determina la legislació sectorial específica en la matèria.

2. Sense perjudici del que disposa la Llei 10/2004, de 9 de desembre, de la Generalitat, del sòl no urbanitzable, el Decret 6/2004, de 23 de gener, del Consell, pel qual s'estableixen normes generals de protecció en terrenys forestals incendiats, estableix en l'article 4 que els terrenys forestals que hagen patit els efectes d'un incendi no es poden destinar al pasturatge en els cinc anys següents.

3. Tant en el pla local de prevenció d'incendis forestals, preceptiu segons l'article 38 del Decret 98/1995, de 16 de maig, del Consell, pel qual es va aprovar el Reglament de la Llei forestal de la Comunitat Valenciana, com en el pla d'actuació municipal enfront del risc d'incendis, regulat en el Decret 163/1998, de 6 d'octubre, del Consell, que es redacten a nivell municipal, ha de considerar-se el paratge natural municipal com una àrea d'especial protecció i prioritat de defensa,

tección en terrenos forestales incendiados, los terrenos forestales que hayan sufrido los efectos de un incendio no podrán ser destinados al pastoreo, al menos, durante los cinco años posteriores a éste.

Artículo 35. Construcciones e instalaciones relacionadas con las actividades ganaderas

Se prohíbe en el ámbito del PE todo tipo de construcciones ganaderas. Esta prohibición se extiende tanto a la ganadería intensiva establecida como a las construcciones ligadas a las explotaciones extensivas o semiextensivas, tales como apriscos, corrales y dormideros.

SECCIÓN CUARTA
APROVECHAMIENTO FORESTAL

Artículo 36. Terreno forestal

1. A los efectos del presente Plan, se consideran montes o terrenos forestales los así definidos en el artículo 2 de la Ley 3/1993, de 9 de diciembre, de la Generalitat, Forestal de la Comunitat Valenciana

2. Se promoverá la firma de convenios, consorcios o cualquier otra figura prevista por la legislación, entre la administración forestal y el Ayuntamiento o propietarios particulares de terrenos forestales, para la realización de labores de reforestación y regeneración, trabajos y tratamientos de prevención y extinción de plagas y enfermedades y de prevención de incendios.

Artículo 37. Repoblación forestal

Sin perjuicio de lo dispuesto en el artículo 22 de estas normas, la repoblación de terrenos forestales deberá ajustarse a las normas y planes sectoriales que le sean de aplicación.

Artículo 38. Aprovechamientos forestales

1. Se consideran, a los efectos de este Plan, como aprovechamientos forestales las maderas, productos de entresaca, leñas, cortezas, pastos, frutos, semillas, plantas aromáticas, medicinales y condimentarias, setas y demás productos que se generen en los terrenos forestales. Dichos aprovechamientos requerirán la autorización de la Conselleria competente en materia de medio ambiente, a excepción de la recolección consuetudinaria de frutos, semillas y plantas silvestres de consumo tradicional, tales como setas, espárragos, moras, etc., que se regularán según lo dispuesto en el artículo 21.3 de estas normas y demás legislación sectorial que les sea de aplicación.

2. Los aprovechamientos forestales en el ámbito del Paraje deberán ajustarse a lo dispuesto en las normas y planes sectoriales que le sean de aplicación.

3. Se prohíbe, con carácter general, la transformación a usos agrícolas de los terrenos forestales.

4. El aprovechamiento de pastos podrá limitarse cuando se pueda derivar un riesgo para la conservación de los suelos o existan árboles jóvenes, especialmente en zonas repobladas o en proceso de regeneración.

Artículo 39. Incendios forestales

1. En general y en materia de incendios forestales, este Plan está sujeto a lo determinado por la legislación sectorial específica en la materia.

2. Sin perjuicio de lo dispuesto en la Ley 10/2004, de 9 de diciembre, de la Generalitat, del Suelo No Urbanizable, el Decreto 6/2004, de 23 de enero, del Consell, por el que se establecen normas generales de protección en terrenos forestales incendiados, establece en su artículo 4 que los terrenos forestales que hayan sufrido los efectos de un incendio no se podrán destinar al pastoreo en los cinco años siguientes.

3. Tanto en el Plan Local de Prevención de Incendios Forestales, preceptivo según el artículo 38 del Decreto 98/1995, de 16 de mayo, del Consell, por el que se aprobó el Reglamento de la Ley Forestal de la Comunitat Valenciana, como en el Plan de Actuación Municipal Frente al Riesgo de Incendios, regulado en el Decreto 163/1998, de 6 de octubre, del Consell, que se redacten a nivel municipal, deberá considerarse al Paraje Natural Municipal como un área de especial pro-

figura a què es fa referència en l'article 140 del Decret 98/1995, anteriorment mencionat.

Per a l'aprovació d'aquests plans ha d'obtenir-se, en tot cas, l'informe favorable del servei corresponent de la conselleria competent en matèria d'incendis forestals.

4. Com a mesura precautòria general en l'àmbit territorial del PE es prohibeix encendre foc amb qualsevol finalitat, com també tirar fòsfor, puntes de cigarret i l'ús de cartutxos de caça proveïts de tacs de paper.

SECCIÓ CINQUENA ACTIVITAT CINEGÈTICA

Article 40. Normes generals

1. L'activitat cinegètica es considera compatible en l'àmbit del PE, i queda subjecta als períodes i condicions establits en la legislació sectorial específica i articles següents.

2. En particular, la caça està permesa en aquells terrenys que actualment compleixen les condicions legals establides per a l'esmentada activitat.

Article 41. Ordenació cinegètica

1. En general i en matèria d'ordenació cinegètica, aquest pla està subjecte al que disposa la legislació sectorial que siga d'aplicació.

2. Cal fomentar l'establiment de la zona de reserva cinegètica del vedat del qual formen part els terrenys inclosos en el paratge, dins de l'àmbit d'aquest.

3. Sense perjudici del que disposa la regulació sectorial sobre períodes de veda i espècies cinegètiques a la Comunitat Valenciana, la conselleria competent en matèria de medi ambient pot determinar en l'àmbit del pla, si així ho requereix l'estat dels recursos cinegètics, limitacions específiques en les espècies abatibles i els períodes hàbils.

4. L'ús cinegètic del paratge ha de ser compatible amb els usos didàctics i recreatius d'aquest.

SECCIÓ SISENA ACTIVITAT INDUSTRIAL

Article 42. Activitat industrial

Per considerar-se incompatible amb els objectius de protecció d'aquest pla, queda prohibida l'activitat industrial de qualsevol tipus en l'àmbit del PE, incloent les instal·lacions de magatzematge o primera transformació de productes primaris.

SECCIÓ SETENA ÚS PÚBLIC DEL PARATGE NATURAL MUNICIPAL

SUBSECCIÓ PRIMERA PLA D'ÚS PÚBLIC DEL PARATGE NATURAL MUNICIPAL

Article 43. Pla d'ús públic del paratge natural municipal

1. S'ha de fomentar l'elaboració d'un pla d'ús públic del paratge natural municipal, que ha de contenir les determinacions necessàries per a l'ordenació i la gestió de les activitats lligades al gaudi ordenat i a l'ensenyament dels valors ambientals i culturals del paratge, efectuades tant per iniciativa pública com privada o mixta.

2. L'ús públic del paratge ha de ser d'acord amb els usos permesos en sòl no urbanitzable protegit segons la Llei 10/2004, de 9 de desembre, de la Generalitat, del sòl no urbanitzable.

3. L'elaboració del pla d'ús públic comportarà la realització dels corresponents estudis en què s'avalua la incidència que el desenvolupament d'aquest tipus d'activitats pot tenir sobre els valors naturals que van motivar la declaració del paratge natural municipal, a fi d'evitar impactes negatius sobre aquests.

4. El pla d'ús públic ha de contenir, necessàriament, la regulació de la pràctica d'activitats de muntanya, com ara senderisme i escalada en l'àmbit del paratge. A aquest efecte, s'han d'establir els llocs i

tecció y prioridad de defensa, figura a la que se hace referencia en el artículo 140 del Decreto 98/1995 anteriormente mencionado.

Para la aprobación de estos planes deberá obtenerse, en todo caso, el informe favorable del servicio correspondiente de la Conselleria competente en materia de incendios forestales.

4. Como medida precautoria general en el ámbito territorial del PE, se prohíbe encender fuego con cualquier finalidad, así como arrojar fósforos, colillas y el uso de cartuchos de caza provistos de tacs de papel.

SECCIÓ QUINTA ACTIVIDAD CINEGÈTICA

Artículo 40. Normas generales

1. La actividad cinegética se considera compatible en el ámbito del PE, quedando sujeta a los periodos y condiciones establecidos en la legislación sectorial específica y artículos siguientes.

2. En particular, la caza está permitida en aquellos terrenos que actualmente cumplen las condiciones legales establecidas para dicha actividad.

Artículo 41. Ordenación cinegética

1. En general, y en materia de ordenación cinegética, este Plan está sujeto a lo dispuesto en la legislación sectorial que le sea de aplicación.

2. Se fomentará el establecimiento de la zona de reserva cinegética del acotado del que forman parte los terrenos incluidos en el Paraje, dentro del ámbito del mismo.

3. Sin perjuicio de lo dispuesto en la regulación sectorial sobre períodos de veda y especies cinegéticas en la Comunitat Valenciana, la Conselleria competente en materia de medio ambiente podrá determinar en el ámbito del Plan, si así lo requiere el estado de los recursos cinegéticos, limitaciones específicas en las especies abatibles y períodos hábiles.

4. El uso cinegético del Paraje deberá ser compatible con los usos didácticos y recreativos del mismo.

SECCIÓ SEXTA ACTIVIDAD INDUSTRIAL

Artículo 42. Actividad industrial

Por considerarse incompatible con los objetivos de protección de este Plan, queda prohibida la actividad industrial de cualquier tipo en el ámbito del PE, incluyendo las instalaciones de almacenaje o primera transformación de productos primarios.

SECCIÓ SÉPTIMA USO PÚBLIC DEL PARAJE NATURAL MUNICIPAL

SUBSECCIÓ PRIMERA PLAN DE USO PÚBLIC DEL PARAJE NATURAL MUNICIPAL

Artículo 43. Plan de Uso Público del Paraje Natural Municipal

1. Se fomentará la elaboración de un Plan de Uso Público del Paraje Natural Municipal, que contendrá las determinaciones necesarias para la ordenación y la gestión de las actividades ligadas al disfrute ordenado y a la enseñanza de los valores ambientales y culturales del Paraje, efectuadas tanto por iniciativa pública como privada o mixta.

2. El uso público del Paraje deberá ser acorde con los usos permitidos en suelo no urbanizable protegido según la Ley 10/2004, de 9 de diciembre, de la Generalitat, del Suelo No Urbanizable.

3. La elaboración del Plan de Uso Público conllevará la realización de los correspondientes estudios en los que se evalúe la incidencia que el desarrollo de este tipo de actividades pueda tener sobre los valores naturales que motivaron la declaración del Paraje Natural Municipal, con objeto de evitar impactos negativos sobre los mismos.

4. El Plan de Uso Público deberá contener, necesariamente, la regulación de la práctica de actividades de montaña, tales como senderismo y escalada, en el ámbito del Paraje. A tal efecto, establecerá los

els períodes en què es podran desenvolupar aquestes activitats sense perjudici per als valors naturals del paratge. S'ha d'ajustar en tot cas, al que disposa el Decret 179/2004, de 24 de setembre, del Consell, de regulació del senderisme i esports de muntanya de forma compatible amb la conservació del medi natural, o a la legislació vigent en matèria de senderisme i esports de muntanya.

5. El pla d'ús públic ha d'establir una ordenació i zonificació detallada a fi de regular les activitats d'oci concentrat establides en l'article 46 d'aquestes normes. De forma general, a la zona d'oci que puga habilitar-se, amb un informe previ favorable dels organismes corresponents, s'hauran d'establir les mesures oportunes per a assegurar la seguretat de les persones i s'hauran de disposar normes en relació amb la permanència en aquesta d'animals domèstics.

6. El pla d'ús públic del paratge ha d'incloure un pla de recollida de residus dels contenidors situats a la zona d'aparcament localitzada a l'entrada de l'espai. En el pla s'han de determinar per a la posterior senyalització la via d'accés al paratge, la zona d'aparcament i la senda que el recorre.

7. El pla d'ús públic del paratge s'ha de complementar amb actuacions de promoció i conscienciació social sobre els aspectes ambientals d'aquest.

8. El pla d'ús públic del paratge ha de ser aprovat per l'Ajuntament de Corbera, amb l'informe vinculant de la conselleria competent en matèria de medi ambient. Prèviament a l'aprovació s'han de demanar els informes que calga i s'han d'adoptar les mesures que els òrgans competents establisquen. En particular, per a la regulació de la pràctica de l'escalada serà necessària l'obtenció d'informe previ del servei competent en matèria de biodiversitat.

SUBSECCIÓ SEGONA
ALLOTJAMENT TURÍSTIC I ALTRES
ACTIVITATS HOSTALERES
I RECREATIVES VINCULADES A CONSTRUCCIONS

Article 44. Campaments de turisme o càmpings

Es prohibeixen els càmpings i campaments públics i privats en tot l'àmbit del paratge natural municipal.

Article 45. Activitats recreatives i d'esbargiment vinculades a construccions

1. Es prohibeix la construcció d'edificacions turístiques i recreatives en l'àmbit del PE.
2. Es prohibeix la construcció d'instal·lacions esportives en l'àmbit del PE.

SUBSECCIÓ TERCERA
ACTIVITATS RECREATIVES
NO VINCULADES A CONSTRUCCIONS

Article 46. Oci concentrat

L'oci concentrat es defineix com aquell que es desenvolupa en un espai habilitat per a activitats recreatives, dotat amb equipaments d'escassa entitat com ara taules i bancs.

Aquest s'ha de produir exclusivament en la zona habilitada a l'efecte, sempre que no produisca minva en els valors naturals i paisatgístics existents a la zona.

Article 47. Circulació motoritzada al paratge

1. Amb caràcter general, es prohibeix la circulació motoritzada dins de l'àmbit del PE excepte en els casos següents:
 - a) Vehícles autoritzats per l'Ajuntament.
 - b) Vehícles amb finalitats d'aprofitament forestal.
 - c) Vehícles que realitzen serveis de rescat, emergència o qualsevol altre de naturalesa pública.
 - d) Vehícles de les forces i cossos de seguretat de l'Estat.
2. L'Ajuntament pot limitar l'accés del públic a determinades àrees per la seua fragilitat, per a evitar molèsties a la fauna, o per raons refe-

lugares y periodos en los que se podrán desarrollar estas actividades sin perjuicio para los valores naturales del Paraje. Se ajustará, en todo caso, a lo dispuesto en el Decreto 179/2004, de 24 de septiembre, del Consell, de regulación del senderismo y deportes de montaña de forma compatible con la conservación del medio natural, o a la legislación vigente en materia de senderismo y deportes de montaña.

5. El Plan de Uso Público establecerá una ordenación y zonificación pormenorizada al objeto de regular las actividades de recreo concentrado establecidas en el artículo 46 de estas normas. De forma general, en la zona de recreo que pueda habilitarse, previo informe favorable de los organismos correspondientes, se establecerán las medidas oportunas para asegurar la seguridad de las personas y se dispondrán normas en relación con la permanencia en la misma de animales domésticos.

6. El Plan de Uso Público del Paraje incluirá un Plan de recogida de residuos de los contenedores situados en la zona de aparcamiento localizada a la entrada del espacio. En el Plan se determinarán, para su posterior señalización, la vía de acceso al Paraje, la zona de aparcamiento y el sendero que lo recorre.

7. El Plan de Uso Público del Paraje se complementará con actuaciones de promoción y concienciación social sobre los aspectos ambientales del mismo.

8. El Plan de Uso Público del Paraje lo aprobará el Ayuntamiento de Corbera, con el informe vinculante de la Conselleria competente en materia de medio ambiente. Previamente a su aprobación se recabarán los informes que sean necesarios y se adoptarán las medidas que los órganos competentes establezcan. En particular, para la regulación de la práctica de la escalada será necesaria la obtención del informe previo del servicio competente en materia de biodiversidad.

SUBSECCIÓN SEGUNDA
ALOJAMIENTO TURÍSTICO Y OTRAS
ACTIVIDADES HOSTELERAS Y RECREATIVAS
VINCULADAS A CONSTRUCCIONES

Artículo 44. Campamentos de turismo o campings

Se prohíben los campings y campamentos públicos y privados en todo el ámbito del Paraje Natural Municipal.

Artículo 45. Actividades recreativas y de esparcimiento vinculadas a construcciones

1. Se prohíbe la construcción de edificaciones turísticas y recreativas en el ámbito del PE.
2. Se prohíbe la construcción de instalaciones deportivas en el ámbito del PE.

SUBSECCIÓN TERCERA
ACTIVIDADES RECREATIVAS
NO VINCULADAS A CONSTRUCCIONES

Artículo 46. Recreo concentrado

El recreo concentrado se define como aquél que se desarrolla en un espacio habilitado para actividades recreativas, dotado con equipamientos de escasa entidad como mesas y bancos.

Éste se producirá exclusivamente en la zona habilitada al efecto, siempre que no produzca merma en los valores naturales y paisajísticos existentes en la zona.

Artículo 47. Circulación motorizada en el Paraje

1. Con carácter general, se prohíbe la circulación motorizada dentro del ámbito del PE salvo en los siguientes casos:
 - a) Vehículos autorizados por el Ayuntamiento.
 - b) Vehículos con fines de aprovechamiento forestal.
 - c) Vehículos que realicen servicios de rescate, emergencia o cualquier otro de naturaleza pública.
 - d) Vehículos de las Fuerzas y Cuerpos de Seguridad del Estado.
2. El Ayuntamiento podrá limitar el acceso del público a determinadas áreas en razón de su fragilidad, para evitar molestias a la fauna,

rides a la conservació de valors i recursos naturals o culturals que es motiven justificadament.

Article 48. Acampada lliure

Es prohibeix l'acampada lliure en tot l'àmbit del paratge.

Article 49. Activitats esportives

1. Es permet la realització d'esports pels particulars que no requereixen la utilització d'elements sorollosos o instal·lació de mitjans artificials o que puguen causar danys a la fauna i flora present a la zona. Aquestes activitats es poden exercir sempre que no produïsquen minva en els valors naturals i paisatgístics del paratge.

2. Qualsevol activitat esportiva organitzada per entitats públiques o privades requereix l'autorització prèvia de l'Ajuntament de Corbera, el qual pot imposar les limitacions que considere necessàries per a la correcta conservació dels recursos naturals, i prohibir les que impliquen un risc per a l'esmentada conservació. En la sol·licitud d'autorització s'han d'especificar les característiques de l'activitat, el nombre de participants, la data de realització i les mesures de seguretat previstes.

3. Es prohibeix, amb caràcter general, la pràctica d'activitats motoritzades amb fins esportius o lúdics, com ara motocròs, trial, quad i semblants.

SECCIÓ VUITENA
URBANISME I EDIFICACIÓ

Article 50. Urbanisme

Aquest pla especial, a l'efecte urbanístic, qualifica la totalitat del paratge natural municipal com a sòl no urbanitzable d'especial protecció-paratge natural municipal.

Article 51. Edificació

Es prohibeix la construcció de qualsevol tipus d'edificació dins de l'àmbit del PE.

SECCIÓ NOVENA
INFRAESTRUCTURES

Article 52. Normes generals sobre les obres d'infraestructures

1. Es prohibeix, amb caràcter general, la realització d'infraestructures de qualsevol tipus, com ara línies elèctriques i de telecomunicacions, infraestructures viàries, etc., excepte les obres d'infraestructures que ha de fer la Confederació Hidrogràfica del Xúquer en l'àmbit de les seues competències, com també les destinades a l'interès general.

2. En tot cas, la realització de les obres que s'autoritzen han d'atènr-se, a més de a les disposicions de les normatives sectorials aplicables i autoritzacions corresponents, als requisits genèrics següents:

a) Els traçats i emplaçaments han de realitzar-se tenint en compte les condicions ecològiques i paisatgístiques del territori, a fi d'evitar la creació d'obstacles a la lliure circulació de les aigües o ompliments d'aquestes, degradació de la vegetació natural o impactes paisatgístics.

b) Durant la realització de les obres s'han de prendre les precaucions necessàries per a evitar la destrucció de la coberta vegetal; per tant, s'han d'acabar les obres i restaurar el terreny i la coberta vegetal. Així mateix, s'ha d'evitar la realització d'obres en els períodes en que puguen comportar alteracions i riscos per a la fauna.

c) Les autoritzacions i la resta de requisits que específicament s'assenyalen per a la realització d'infraestructures han d'obtenir-se, en tot cas, amb caràcter previ a l'atorgament de la llicència urbanística.

Article 53. Pla d'acció territorial de caràcter sectorial, Pla eòlic de la Comunitat Valenciana

A aquest respecte, cal ajustar-se al que estableix el Pla d'acció territorial de caràcter sectorial, Pla eòlic de la Comunitat Valenciana,

o por razones referidas a la conservación de valores y recursos naturales o culturales que se motiven justificadamente.

Artículo 48. Acampada libre

Se prohíbe la acampada libre en todo el ámbito del Paraje.

Artículo 49. Actividades deportivas

1. Se permite la realización de deportes por los particulares que no requieran la utilización de elementos ruidosos o instalación de medios artificiales o que puedan causar daños a la fauna y flora presente en la zona. Estas actividades se desarrollarán siempre que no produzcan merma en los valores naturales y paisajísticos del Paraje.

2. Cualquier actividad deportiva organizada por entidades públicas o privadas requerirá la autorización previa del Ayuntamiento de Corbera, que podrá imponer las limitaciones que considere necesarias para la correcta conservación de los recursos naturales, y prohibirá aquellas que supongan un riesgo para dicha conservación. En la solicitud de autorización se especificarán las características de la actividad, el número de participantes, la fecha de realización y las medidas de seguridad previstas.

3. Se prohíbe, con carácter general, la práctica de actividades motorizadas con fines deportivos o lúdicos, tales como motocròs, trial, quad y similares.

SECCIÓ OCTAVA
URBANISMO Y EDIFICACIÓN

Artículo 50. Urbanismo

El presente Plan Especial, a los efectos urbanísticos, califica la totalidad del Paraje Natural Municipal como suelo no urbanizable de especial protección-paraje natural municipal.

Artículo 51. Edificación

Se prohíbe la construcción de cualquier tipo de edificación dentro del ámbito del PE.

SECCIÓ NOVENA
INFRAESTRUCTURAS

Artículo 52. Normas generales sobre las obras de infraestructuras

1. Se prohíbe, con carácter general, la realización de infraestructuras de cualquier tipo, tales como tendidos eléctricos y de telecomunicaciones, infraestructuras viarias, etc., salvo las obras de infraestructuras a realizar por la Confederación Hidrogràfica del Júcar en el ámbito de sus competencias, así como aquellas destinadas al interés general.

2. En todo caso, la realización de obras que puedan autorizarse deberán atenderse, además de a las disposiciones de las normativas sectoriales aplicables y autorizaciones correspondientes, a los siguientes requisitos genéricos:

a) Los trazados y emplazamientos deberán realizarse teniendo en cuenta las condiciones ecológicas y paisajísticas del territorio, con el fin de evitar la creación de obstáculos a la libre circulación de las aguas o rellenos de las mismas, degradación de la vegetación natural o impactos paisajísticos.

b) Durante la realización de las obras deberán tomarse las precauciones necesarias para evitar la destrucción de la cubierta vegetal, debiéndose proceder, a la terminación de las obras, a la restauración del terreno y de la cubierta vegetal. Asimismo, se evitará la realización de obras en aquellos períodos en que puedan comportar alteraciones y riesgos para la fauna.

c) Las autorizaciones y demás requisitos que específicamente se señalen para la realización de infraestructuras deberán obtenerse, en todo caso, con carácter previo al otorgamiento de licencia urbanística.

Artículo 53. Plan de Acción Territorial de Carácter Sectorial, Plan Eólico de la Comunitat Valenciana

A este respecto, se atenderá a lo establecido en el Plan de Acción Territorial de Carácter Sectorial, Plan Eólico de la Comunitat Valen-

aprovat mitjançant l'Acord de 26 de juliol de 2001, del Consell, que qualifica com a zona exterior residual tot l'àmbit del paratge.

SECCIÓ DEU ACTIVITATS D'INVESTIGACIÓ

Article 54. Promoció de les activitats d'investigació

1. Amb independència del potencial ús públic del paratge com a recurs utilitzable en la investigació bàsica sobre el medi físic, el territori i l'ambient socioeconòmic i cultural, a disposició en forma ordenada dels investigadors i les entitats i organismes especialitzats, l'Ajuntament, en col·laboració amb la conselleria competent en matèria de medi ambient, per a una millor gestió i administració de l'espai protegit, ha de promoure la realització d'activitats d'investigació aplicada en matèria de coneixement i gestió dels recursos ambientals i culturals.

2. Aquestes activitats poden realitzar-se, tenint en compte les característiques d'aquestes i els requeriments en mitjans humans i materials, amb mitjans propis de les administracions públiques competents o mitjançant les oportunes col·laboracions amb entitats i organismes científics, tècnics o acadèmics. A aquest respecte, s'han de signar amb els oportuns organismes i entitats científiques i acadèmiques els convenis o acords de col·laboració que calguen.

3. Les matèries prioritàries d'investigació aplicada en l'àmbit del paratge són les següents, en llista oberta, que pot adaptar-se a les necessitats de la gestió de l'espai protegit:

- a) Investigació bàsica sobre les espècies de flora i fauna autòctona.
 - b) Desenvolupament de programes de conservació, recuperació i gestió d'espècies de flora i fauna considerades d'interés especial pel seu caràcter endèmic, rar o amenaçat, com també sobre les condicions per a la recuperació o millora dels seus hàbitats.
 - c) Investigació etnogràfica i etnològica sobre el medi humà tradicional.
 - d) Investigació sobre mètodes d'administració i gestió dels recursos naturals des de distintes perspectives: jurídica, administrativa i econòmica.
 - e) Mètodes de gestió de l'ús públic del paratge, des dels punts de vista tècnic, sociològic, econòmic i empresarial.
4. L'Ajuntament ha de facilitar el coneixement dels treballs d'investigació realitzats en l'àmbit del paratge i promoure'n la divulgació.

Article 55. Autoritzacions

Sense perjudici del règim general d'autoritzacions que figura en les disposicions generals d'aquesta normativa, s'estableix el règim específic següent per a la realització, per persones o entitats alienes a l'Ajuntament o a la conselleria competent en matèria de medi ambient, d'activitats o projectes d'investigació que tinguen com a objecte els recursos ambientals i culturals del paratge:

1. Les actuacions que afecten directament o indirectament la flora, fauna o els hàbitats protegits requereixen l'autorització prèvia de l'Ajuntament. Amb aquesta finalitat, la persona o entitat que realitze l'activitat investigadora ha d'acompanyar la sol·licitud d'una memòria del projecte d'investigació que es desenvolupe.

2. Les autoritzacions poden contenir condicions o restriccions per a l'execució del projecte. Es poden revocar si les investigacions s'aparten del que estableix la memòria del projecte presentat, o si les labors d'investigació s'han dut a terme vulnerant les directrius establides per l'autorització.

3. Una vegada realitzat l'estudi científic autoritzat, la persona o entitat autoritzada ha de presentar un informe a l'Ajuntament sobre els resultats, com també sobre qualsevol altra dada que pugui ser interessant des del punt de vista científic o de gestió de l'espai natural. En el cas que els treballs d'investigació autoritzats siguin publicats, el director del projecte ha d'aportar-hi un exemplar de la publicació.

ciana, aprobado mediante Acuerdo de 26 de julio de 2001, del Consell, que califica como zona exterior residual todo el ámbito del Paraje.

SECCIÓ DÉCIMA ACTIVIDADES DE INVESTIGACIÓN

Artículo 54. Promoción de las actividades de investigación

1. Con independencia del potencial uso público del Paraje como recurso utilizable en la investigación básica sobre el medio físico, el territorio y el ambiente socioeconómico y cultural, a disposición en forma ordenada de los investigadores y las entidades y organismos especializados, el Ayuntamiento, en colaboración con la Conselleria competente en materia de medio ambiente, para una mejor gestión y administración del espacio protegido, promoverá la realización de actividades de investigación aplicada en materia de conocimiento y gestión de los recursos ambientales y culturales.

2. Dichas actividades podrán realizarse, atendiendo a las características de las mismas y a sus requerimientos en medios humanos y materiales, con medios propios de las Administraciones Públicas competentes o mediante las oportunas colaboraciones con entidades y organismos científicos, técnicos o académicos. A este respecto, se celebrarán con los oportunos organismos y entidades científicas y académicas los convenios o acuerdos de colaboración necesarios.

3. Las materias prioritarias de investigación aplicada en el ámbito del Paraje son las siguientes, en relación abierta, que podrá adaptarse a las necesidades de la gestión del espacio protegido:

- a) Investigación básica sobre las especies de flora y fauna autóctona.
 - b) Desarrollo de programas de conservación, recuperación y gestión de especies de flora y fauna consideradas de interés especial por su carácter endémico, raro o amenazado, así como sobre las condiciones para la recuperación o mejora de sus hábitats.
 - c) Investigación etnográfica y etnológica sobre el medio humano tradicional.
 - d) Investigación sobre métodos de administración y gestión de los recursos naturales desde distintas perspectivas: jurídica, administrativa, económica.
 - e) Métodos de gestión del uso público del Paraje, desde los puntos de vista técnico, sociológico, económico y empresarial.
4. El Ayuntamiento facilitará el conocimiento y promoverá la divulgación de los trabajos de investigación realizados en el ámbito del Paraje.

Artículo 55. Autorizaciones

Sin perjuicio del régimen general de autorizaciones que figura en las disposiciones generales de esta normativa, se establece el siguiente régimen específico para la realización, por personas o entidades ajenas al Ayuntamiento o a la Conselleria competente en materia de medio ambiente, de actividades o proyectos de investigación que tengan por objeto los recursos ambientales y culturales del Paraje:

1. Las actuaciones que afecten directa o indirectamente a la flora, fauna o los hábitats protegidos, requerirán autorización previa del Ayuntamiento. Con esta finalidad, la persona o entidad que vaya a realizar la actividad investigadora acompañará a la solicitud una memoria del proyecto de investigación que se vaya a desarrollar.

2. Las autorizaciones podrán contener condiciones o restricciones para la ejecución del proyecto. Cabe su revocación si las investigaciones se apartan de lo establecido en la memoria del proyecto presentado, o si las labores de investigación se han llevado a cabo vulnerando las directrices establecidas por la autorización.

3. Una vez realizado el estudio científico autorizado, la persona o entidad autorizada deberá presentar informe al Ayuntamiento sobre los resultados, así como sobre cualquier otro dato que pueda ser interesante desde el punto de vista científico o de gestión del espacio natural. En el supuesto de que los trabajos de investigación autorizados sean publicados, el director del proyecto deberá aportar un ejemplar de la publicación.

4. Les autoritzacions atorgades per a l'anellatge científic d'aus no exclouen la necessitat que l'anellador obtinga els permisos particulars corresponents, si escau.

5. Els promotors de projectes d'investigació sobre els valors naturals i culturals del paratge que, per no afectar directament la flora, la fauna o els hàbitats protegits, no requereixen autorització prèvia, han de comunicar a l'Ajuntament l'existència del projecte, i han de facilitar a aquest l'accés als resultats de les investigacions amb destinació al fons documental del paratge.

TÍTOL III NORMES PARTICULARS

CAPÍTOL I CONCEPTE I ASPECTES GENERALS

Article 56. Concepte

1. A l'efecte de particularitzar les normes protectores establides mitjançant aquest PE, s'han distingit en l'àmbit del paratge natural municipal les zones següents a fi de definir els tractaments específics més ajustats a les necessitats de protecció, conservació i millora:

- a) Àrea de règim especial: cova de les Ratetes.
- b) Àrea forestal.

2. Les determinacions inherents a aquestes categories de protecció constitueixen la referència normativa bàsica a l'hora d'establir els usos i activitats permeses i prohibides per aquest PE.

Article 57. Interpretació

1. En tot allò no regulat en aquestes normes particulars s'han d'aplicar les disposicions contingudes en les normes generals de regulació d'usos i activitats.

2. En la interpretació de la normativa prevaldran les normes particulars sobre les generals.

CAPÍTOL II ÀREA DE RÈGIM ESPECIAL: COVA DE LES RATETES

Article 58. Caracterització i localització

L'àrea de règim especial de la cova de les Ratetes queda limitada per la cavitat de la mateixa cova dels Ratetes i la zona de protecció perimetral general determinada en l'article 9.1 del Decret 65/2006, de 12 de maig, del Consell, definida mitjançant un cercle d'una hectàrea de superfície (equivalent a un radi de 56,4 m) centrat en la boca de la cavitat.

Aquesta àrea es troba situada a la partida de les Fontanelles, al marge esquerre del barranc del mateix nom, i les coordenades UTM són X: 728027,35 i Y: 4336584,02. La superfície total de l'àrea de règim especial de la cova dels Ratetes és d'una hectàrea.

La cova de les Ratetes està inclosa en el Catàleg de coves de la Comunitat Valenciana, aprovat pel Decret 65/2006, de 12 de maig, del Consell. El principal criteri per a la seua catalogació ha sigut la presència a l'interior de quiròpters de gran interès a la Comunitat Valenciana. A més, la cova també ha sigut catalogada per l'Àrea de Patrimoni Cultural de la Direcció General de Patrimoni Cultural Valencià com a jaciment arqueològic.

Article 59. Règim d'ordenació

La cova de les Ratetes es troba sotmesa al règim d'ordenació i gestió establert en el Decret 65/2006, de 12 de maig, del Consell, pel qual es desenvolupa el règim de protecció de les coves i s'aprova el Catàleg de coves de la Comunitat Valenciana, sense perjudici de les normes generals d'aquest PE que addicionalment siguen aplicables. Aquestes determinacions s'estenen a la respectiva zona perimetral de protecció de la cavitat, definida en l'article 9 de l'esmentat decret.

4. Las autorizaciones otorgadas para anillamiento científico de aves no excluyen de la necesidad de obtener por el anillador los permisos particulares correspondientes en su caso.

5. Los promotores de proyectos de investigación sobre los valores naturales y culturales del Paraje que, por no afectar directamente a la flora, la fauna o los hábitats protegidos, no requieren autorización previa, deberán, no obstante, comunicar al Ayuntamiento la existencia del proyecto, debiendo facilitar al mismo el acceso a los resultados de las investigaciones con destino al fondo documental del Paraje.

TÍTULO III NORMAS PARTICULARES

CAPÍTULO I CONCEPTO Y ASPECTOS GENERALES

Artículo 56. Concepto

1. A los efectos de particularizar las normas protectoras establecidas mediante este PE, se han distinguido en el ámbito del Paraje Natural Municipal las siguientes zonas, con objeto de definir los tratamientos específicos más ajustados a sus necesidades de protección, conservación y mejora:

- a) Área de régimen especial: Cova de les Ratetes.
- b) Área forestal.

2. Las determinaciones inherentes a estas categorías de protección constituyen la referencia normativa básica a la hora de establecer los usos y actividades permitidas y prohibidas por este PE.

Artículo 57. Interpretación

1. En todo lo no regulado en estas normas particulares serán de aplicación las disposiciones contenidas en las normas generales de regulación de usos y actividades.

2. En la interpretación de la normativa prevalecerán las normas particulares sobre las generales.

CAPÍTULO II ÁREA DE RÉGIMEN ESPECIAL: COVA DE LES RATETES

Artículo 58. Caracterización y localización

El Área de Régimen Especial Cova de les Ratetes queda limitada por la cavidad de la propia Cova de les Ratetes y su zona de protección perimetral general determinada en el artículo 9.1 del Decreto 65/2006, de 12 de mayo, del Consell, definida mediante un círculo de una hectàrea de superficie (equivalente a un radio de 56,4 m) centrado en la boca de la cavidad.

Esta àrea se encuentra situada en la partida de les Fontanelles, en el margen izquierdo del barranco del mismo nombre, siendo sus coordenadas UTM (X: 728027,35; Y: 4336584,02). La superficie total del Área de régimen especial: Cova de les Ratetes es de 1 ha.

La Cova de les Ratetes està inclosa en el Catàleg de Cuevas de la Comunitat Valenciana, aprobado por el Decreto 65/2006, de 12 de mayo, del Consell. El principal criterio para su catalogación ha sido la presencia en su interior de quiròpteros de gran interès en la Comunitat Valenciana. Además, la cueva también ha sido catalogada, por el Área de Patrimonio Cultural de la Dirección General de Patrimonio Cultural Valenciano, como yacimiento arqueológico.

Artículo 59. Régimen de ordenación

La Cova de les Ratetes se encuentra sometida al régimen de ordenación y gestión establecido en el Decreto 65/2006, de 12 de mayo, del Consell, por el que se desarrolla el régimen de protección de las cuevas y se aprueba el Catàleg de Cuevas de la Comunitat Valenciana, sin perjuicio de las normas generales de este PE que adicionalmente fueran aplicables. Estas determinaciones se extienden a la respectiva zona perimetral de protección de la cavidad, definida en el artículo 9 del citado Decreto.

CAPÍTOL III ÀREA FORESTAL

Article 60. Caracterització i localització

L'àrea forestal comprén la totalitat de l'àmbit del PE, a excepció de la superfície ocupada per l'àrea de règim especial de la cova de les Ratetes.

Es tracta d'una zona d'alt valor natural des del punt de vista local, on la vegetació proporciona un lloc idoni per al recer d'un ampli espectre d'espècies faunístiques d'interès ecològic.

La superfície total de l'àrea forestal és de 85,422 ha.

Article 61. Règim d'ordenació

Per a l'àrea forestal no s'ha desenvolupat normativa particular ja que el règim d'ordenació aplicable a la aquesta àrea és coincident amb les normes generals de regulació d'usos i activitats de la normativa d'aquest PE.

TÍTOL IV NORMES PER A LA GESTIÓ DEL PARATGE NATURAL

Article 62. Règim general

1. L'administració i la gestió del Paratge Natural Municipal les Fontanelles correspon a l'Ajuntament de Corbera.

2. La conselleria competent en matèria de medi ambient pot prestar a l'Ajuntament l'assistència tècnica necessària i assessorament per a la gestió del paratge natural municipal.

3. El règim de gestió del paratge ha d'atendre al marc establert amb caràcter genèric per als paratges naturals municipals per la Llei 11/1994, de 27 de desembre, de la Generalitat, d'espais naturals protegits de la Comunitat Valenciana, com també a les determinacions específiques que estableix en la matèria el Decret 161/2004, de 3 de setembre, del Consell, de regulació dels paratges naturals municipals.

4. La gestió del paratge, quant al funcionament d'instal·lacions, equipaments i serveis, pot delegar-se d'acord amb el que preveu la Llei 11/1994, de 27 de desembre, de la Generalitat, d'espais naturals protegits de la Comunitat Valenciana. Aquesta gestió també pot encomanar-se a altres entitats de dret públic o concertar-se amb institucions o entitats de naturalesa privada.

5. L'Ajuntament pot promoure, per a assegurar la participació efectiva en la gestió del paratge dels agents socials i econòmics implicats i d'altres administracions públiques, la constitució d'una entitat mixta, amb participació de les administracions autonòmica i local, l'administració general de l'Estat, a través del Ministeri de Medi Ambient o de l'organisme de conca (Confederació Hidrogràfica del Xúquer), i del sector privat, com ara una fundació, un consorci o un altre tipus de figura prevista en la legislació vigent.

Article 63. Consell de Participació del paratge natural municipal

Com a òrgan col·legiat de caràcter consultiu, amb la finalitat de col·laborar en la gestió i canalitzar la participació dels propietaris i interessos socials i econòmics afectats s'ha creat el Consell de Participació del Paratge Natural Municipal les Fontanelles, segons el que estableix la part dispositiva del decret de declaració, atenint-se d'aquesta manera al que preveu l'article 7.3 del Decret 161/2004, de 3 de setembre, del Consell, de regulació dels paratges naturals municipals.

TÍTOL V MECANISME DE FINANÇAMENT

Article 64. Règim general

1. El finançament del paratge natural municipal va a càrrec de l'Ajuntament de Corbera.

2. L'Ajuntament de Corbera ha d'habilitar en els seus pressupostos els crèdits necessaris per a la correcta gestió del paratge natural municipal.

CAPÍTULO III ÁREA FORESTAL

Artículo 60. Caracterización y localización

El Área Forestal abarca la totalidad del ámbito del PE, con excepción de la superficie ocupada por el Área de Régimen Especial: Cova de les Ratetes.

Se trata de una zona de alto valor natural desde el punto de vista local, donde la vegetación proporciona un lugar idóneo para el cobijo de un amplio espectro de especies faunísticas de interés ecológico.

La superficie total del Área Forestal es de 85,422 ha.

Artículo 61. Régimen de ordenación

Para el Área Forestal no se ha desarrollado normativa particular ya que el régimen de ordenación aplicable a dicha área es coincidente con las normas generales de regulación de usos y actividades de la normativa de este PE.

TÍTULO IV NORMAS PARA LA GESTIÓN DEL PARAJE NATURAL

Artículo 62. Régimen general

1. La administración y la gestión del Paraje Natural Municipal les Fontanelles corresponde al Ayuntamiento de Corbera.

2. La Conselleria competente en materia de medio ambiente podrá prestar al Ayuntamiento la asistencia técnica necesaria y asesoramiento para la gestión del Paraje Natural Municipal.

3. El régimen de gestión del Paraje atenderá al marco establecido con carácter genérico para los Parajes Naturales Municipales por la Ley 11/1994, de 27 de diciembre, de la Generalitat, de Espacios Naturales Protegidos de la Comunitat Valenciana, así como a las determinaciones específicas que establece en la materia el Decreto 161/2004, de 3 de septiembre, del Consell, de Regulación de los Parajes Naturales Municipales.

4. La gestión del Paraje, en lo relativo al funcionamiento de instalaciones, equipamientos y servicios, podrá delegarse de acuerdo con lo previsto en la Ley 11/1994, de 27 de diciembre, de la Generalitat, de Espacios Naturales Protegidos de la Comunitat Valenciana. Esta gestión también podrá encomendarse a otras entidades de derecho público o concertarse con instituciones o entidades de naturaleza privada.

5. El Ayuntamiento podrá promover, para asegurar la participación efectiva en la gestión del Paraje de los agentes sociales y económicos implicados y de otras Administraciones Públicas, la constitución de una entidad mixta, con participación de las Administraciones autonómica y local, la administración General del Estado, a través del Ministerio de Medio Ambiente o del organismo de cuenca (Confederación Hidrográfica del Júcar), y del sector privado, tal como una fundación, un consorcio u otro tipo de figura contemplada en la legislación vigente.

Artículo 63. Consejo de Participación del Paraje Natural Municipal

Como órgano colegiado de carácter consultivo, con la finalidad de colaborar en la gestión y canalizar la participación de los propietarios e intereses sociales y económicos afectados, se ha creado el Consejo de Participación del Paraje Natural Municipal les Fontanelles, según se establece en la parte dispositiva del Decreto de declaración, ateniéndose de esta manera a lo contemplado en el artículo 7.3 del Decreto 161/2004, de 3 de septiembre, del Consell, de Regulación de los Paraje Naturales Municipales.

TÍTULO V MECANISMO DE FINANCIACIÓN

Artículo 64. Régimen general

1. La financiación del Paraje Natural Municipal correrá por cuenta del Ayuntamiento de Corbera.

2. El Ayuntamiento de Corbera habilitará en sus presupuestos los créditos necesarios para la correcta gestión del Paraje Natural Municipal.

3. La conselleria competent en matèria de medi ambient pot participar en el finançament del paratge natural municipal d'acord amb l'article 10 del Decret 161/2004, de 3 de setembre, del Consell, de regulació dels paratges naturals municipals, sense perjudici dels mitjans econòmics que poden aportar altres entitats públiques o privades que puguen tenir interès a coadyuvar al manteniment del paratge natural municipal.

TÍTOL VI RÈGIM SANCIONADOR

Article 65. Règim sancionador

1. La inobservança o infracció de la normativa aplicable al paratge natural municipal serà sancionada de conformitat amb la Llei 11/1994, de 27 de desembre, de la Generalitat, d'espais naturals protegits de la Comunitat Valenciana, i amb la Llei 42/2007, de 13 de desembre, del patrimoni natural i de la biodiversitat, sense perjudici del que puga exigir la via penal, civil o de qualsevol altre ordre en què incórrega.

2. Els infractors estaran obligats, en tot cas, a reparar els danys causats i a restituir els llocs i elements alterats a la seua situació inicial.

3. La Conselleria competente en materia de medio ambiente podrá participar en la financiación del Paraje Natural Municipal, de acuerdo con el artículo 10 del Decreto 161/2004, de 3 de septiembre, del Consell, de Regulación de los Parajes Naturales Municipales, sin perjuicio de los medios económicos que pueden aportar otras entidades públicas o privadas que puedan tener interés en coadyuvar al mantenimiento del Paraje Natural Municipal.

TÍTULO VI RÉGIMEN SANCIONADOR

Artículo 65. Régimen sancionador

1. La inobservancia o infracción de la normativa aplicable al Paraje Natural Municipal será sancionada de conformidad con la Ley 11/1994, de 27 de diciembre, de la Generalitat, de Espacios Naturales Protegidos de la Comunitat Valenciana, y con la Ley 42/2007, de 13 de diciembre, del Patrimonio Natural y de la Biodiversidad, sin perjuicio de lo exigible en vía penal, civil o de cualquier otro orden en que pudiera incurrir.

2. Los infractores estarán obligados, en todo caso, a reparar los daños causados y a restituir los lugares y elementos alterados a su situación inicial.