

Conselleria de Medi Ambient, Aigua, Urbanisme i Habitatge

ACORD de 13 de juliol de 2007, del Consell, pel qual es declara Paratge Natural Municipal l'enclavament denominat Fuente Bellido, al terme municipal de Casas Altas.
[2007/9408]

El Consell, en la reunió del dia 13 de juliol de 2007, va adoptar l'acord següent:

L'enclavament Fuente Bellido, al terme municipal de Casas Altas (Racó d'Ademús), alberga destacats valors naturals i patrimonials, valors aquests que han portat a considerar la seua protecció mitjançant la figura de paratge natural municipal de la Comunitat Valenciana.

Enclavat en l'extrem sud-est del sistema Ibèric, es troba delimitat pel llit del riu Túria, la rambla del Val i les lloses de Los Sabinars. Morfoestructuralment es correspon amb un sistema de moles i vessants amb valls dins de l'ambient Racó d'Ademús-moles d'Alpuente, i són El Peñasco (1.268 m.) i l'alt d'El Gazapo (1.205 m.) els cims més destacables.

El Paratge Natural Municipal Fuente Bellido pren el seu nom d'una de les nombroses fonts existents en l'espai protegit, provinents de brolladors subterranis i caracteritzades per l'elevada qualitat de les seues aigües.

La formació vegetal predominant al paratge està representada per masses regulars de pi blanc (*Pinus halepensis*) en estat de perxada, amb presència d'exemplars de pinassa (*Pinus nigra*). S'aprecien també antics bancals de cultiu, fonamentalment d'ametlers i oliveres, estant molts d'ells reforestats o en procés de recolonització. La vegetació supramediterrània del gènere *Quercus*, associada amb peus de savina turifera (*Juniperus thurifera*) i ginebres (*Juniperus oxycedrus*), està present en els diversos barrancs que solquen l'espai natural, i hi destaquen els grans exemplars de carrasca (*Quercus rotundifolia*) del barranc de La Ombría.

El sotobosque està conformat per coscolls (*Quercus coccifera*), savines (*Juniperus phoenicea*) i corners (*Amelanchier ovalis*) mentre que en l'estrat subarbustiu i herbaci, apareixen espècies heliòfiles típiques de zones calcàries, pertanyents a l'etapa dels timonedes com romers (*Rosmarinus officinalis*), lavandes (*Lavandula latifolia*) o timons (*Thymus vulgaris*). Hi destaca també la presència, associada als pastius, de la flor caputxina (*Anacamptis pyramidalis*).

Quant a la fauna destaca la presència d'exemplars de cérvol (*Cervus elaphus*) i cabirol (*Capreolus capreolus*), que en els últims anys estan colonitzant la comarca. Espècies de carnívors com el gat salvatge (*Felis silvestres*) o la geneta (*Genetta genetta*) i grans rapaces com l'àguila reial (*Aquila chrysaetos*) o el duc (*Bubo bubo*) estan presents al paratge. A les zones amb vegetació més tancada i humida de l'ombría, habiten espècies com l'esperver (*Accipiter nisus*), la tórtora europea (*Streptopelia turtur*), com també diferents espècies d'amfibis.

Referent als valors patrimonials existents dins del paratge destaquen els nombrosos elements d'arquitectura de la pedra en sec, entre els quals destaquen les denominades barraques i els nombrosos murs de les antigues terrasses de cultiu.

Per tot això, i a iniciativa de l'Ajuntament de Casas Altas, la Generalitat, en l'exercici de les seues competències autonòmiques en la matèria, considera necessària la declaració d'un règim especial de protecció i conservació dels valors naturals d'aquest espai.

Així, la Llei 11/1994, de 27 de desembre, de la Generalitat, d'espais naturals protegits de la Comunitat Valenciana, estableix la figura de protecció denominada Paratge Natural Municipal, que es regula posteriorment pel Decret 161/2004, de 3 de setembre, del Consell, el qual s'adapta a les característiques d'aquest enclavament i permet la via jurídica idònia per a la consecució dels objectius previstos.

Per això, en vista als valors naturals i interès del mateix, de l'interès de l'Ajuntament de Casas Altas, i una vegada complits els tràmits previstos en el Decret 161/2004, de 3 de setembre, del Consell, de regulació dels paratges naturals municipals, i a proposta del conseller de Medi Ambient, Aigua, Urbanisme i Habitatge, el Consell

Conselleria de Medio Ambiente, Agua, Urbanismo y Vivienda

ACUERDO de 13 de julio de 2007, del Consell, por el que se declara Paraje Natural Municipal el enclave denominado Fuente Bellido, en el término municipal de Casas Altas.
[2007/9408]

El Consell, en la reunió del dia 13 de julio de 2007, adoptó el siguiente Acuerdo:

El enclave Fuente Bellido, en el término municipal de Casas Altas (Rincón de Ademuz), alberga destacados valores naturales y patrimoniales, valores estos que han llevado a considerar su protección mediante la figura de Paraje Natural Municipal de la Comunitat Valenciana.

Enclavado en el extremo sudeste del Sistema Ibérico, se encuentra delimitado por el cauce del río Turia, la rambla del Val y las Lomas de los Sabinars. Morfoestructuralmente se corresponde con un sistema de muelas y laderas con cárcavas dentro del ambiente Rincón de Ademuz-Muelas de Alpuente, siendo El Peñasco (1.268 m.) y el alto del Gazapo (1.205 m.) sus cumbres más destacables.

El Paraje Natural Municipal Fuente Bellido toma su nombre de una de las numerosas fuentes existentes en el espacio protegido, provenientes de manantiales subterráneos y caracterizadas por la elevada calidad de sus aguas.

La formación vegetal predominante en el Paraje está representada por masas regulares de pino carrasco (*Pinus halepensis*) en estado de latizal, con presencia de ejemplares de pino laricio (*Pinus nigra*). Se aprecian también antiguos bancales de cultivo, fundamentalmente de almendros y olivos, estando muchos de ellos reforestados o en proceso de recolonización. La vegetación supramediterránea del género *Quercus*, asociada con pies de sabina albar (*Juniperus thurifera*) y enebros (*Juniperus oxycedrus*), está presente en los diversos barrancos que surcan el espacio natural, destacando los grandes ejemplares de carrasca (*Quercus rotundifolia*) del Barranco de la Umbría.

El sotobosque está conformado por coscojas (*Quercus coccifera*), sabinas negrals (*Juniperus phoenicea*) y guillomos (*Amelanchier ovalis*) mientras que en el estrato subarbustivo y herbáceo, aparecen especies heliòfiles típicas de zonas calizas, pertenecientes a la etapa de los tomillares como romeros (*Rosmarinus officinalis*), lavandas (*Lavandula latifolia*) o tomillos (*Thymus vulgaris*). Destaca también la presencia, asociada a los pastizales, de la orquídea piramidal (*Anacamptis pyramidalis*).

En cuanto a la fauna destaca la presencia de ejemplares de ciervo (*Cervus elaphus*) y corzo (*Capreolus capreolus*), que en los últimos años están colonizando la comarca. Especies de carnívoros como el gato montés (*Felis silvestres*) o la gineta (*Genetta genetta*) y grandes rapaces como el águila real (*Aquila chrysaetos*) o el búho real (*Bubo bubo*) están presentes en el Paraje. En las zonas con vegetación más cerrada y húmeda de la umbría, habitan especies como el gavián (*Accipiter nisus*), la tórtola europea (*Streptopelia turtur*), así como diferentes especies de anfibios.

Referente a los valores patrimoniales existentes dentro del Paraje destacan los numerosos elementos de arquitectura de la piedra en seco, entre los que destacan las denominadas barracas y los numerosos muros de las antiguas terrazas de cultivo.

Por todo ello, y a iniciativa del Ayuntamiento de Casas Altas, la Generalitat, en el ejercicio de sus competencias autonómicas en la materia, considera necesaria la declaración de un régimen especial de protección y conservación de los valores naturales de este espacio.

Así, la Ley 11/1994, de 27 de diciembre, de la Generalitat, de Espacios Naturales Protegidos de la Comunitat Valenciana, establece la figura de protección denominada Paraje Natural Municipal, que se regula posteriormente por el Decreto 161/2004, de 3 de septiembre, del Consell, que se adapta a las características de este enclave y permite la vía jurídica idónea para la consecució de los objetivos previstos.

Por ello, en vista a los valores naturales e interés del mismo, del interés del Ayuntamiento de Casas Altas, y habiéndose cumplido los trámites previstos en el Decreto 161/2004, de 3 de septiembre, del Consell, de Regulación de los Parajes Naturales Municipales, y a propuesta del conseller de Medio Ambiente, Agua, Urbanismo y Vivienda, el Consell

ACORDA

Primer. Objecte

1. Es declara paratge natural municipal la zona denominada Fuente Bellido, al terme municipal de Casas Altas, i s'estableix per a aquest règim jurídic de protecció, d'acord amb les normes bàsiques contingudes en la Llei 11/1994, de 27 de desembre, de la Generalitat, d'espais naturals protegits de la Comunitat Valenciana.

2. En raó de l'interés ecològic, botànic, paisatgístic i cultural del paratge natural municipal, aquest règim jurídic està orientat a protegir la integritat dels ecosistemes naturals, i no s'hi admet cap ús o activitat que pose en perill la conservació dels valors que motiven la seua declaració.

Segon. Àmbit territorial

1. El paratge natural municipal es localitza al terme municipal de Casas Altas, a la província de València, figurant la seua delimitació descriptiva i gràfica en els annexos I i II d'aquest acord, respectivament.

2. En cas de discrepància entre la delimitació descriptiva i la delimitació gràfica, prevaldrà la primera d'aquestes.

Tercer. Administració i gestió

1. L'administració i gestió del paratge natural municipal correspon a l'Ajuntament de Casas Altas.

2. La direcció general amb competències en espais naturals protegits designarà un tècnic dels Serveis Territorials de València de la conselleria de Medi Ambient, Aigua, Urbanisme i Habitatge per a prestar assistència tècnica i assessorament en la gestió del paratge natural municipal.

Quart. Règim de protecció

Amb caràcter general, podran continuar realitzant-se les activitats tradicionals compatibles amb les finalitats que motiven aquesta declaració, d'acord amb les seues regulacions específiques i el que estableix aquest acord i el corresponent Pla especial de protecció del Paratge Natural Municipal Fuente Bellido.

En l'àmbit del paratge natural municipal les competències de les administracions públiques s'exerciran de manera que queden preservats tots els valors ecològics, botànics, paisatgístics i culturals del paratge natural municipal, avaluant amb especial atenció els possibles impactes ambientals produïts per les actuacions exteriors al mateix.

Cinquè. Pla especial de protecció

1. Per raó del que estableix l'article 7 del Decret 161/2004, de 3 de setembre, del Consell, de regulació dels paratges naturals municipals, s'aprova el Pla especial de protecció del Paratge Natural Municipal Fuente Bellido, al terme municipal de Casas Altas.

2. En l'annex III d'aquest acord s'inclou la part dispositiva de l'esmentat Pla especial de protecció del Paratge Natural Municipal Fuente Bellido.

3. Les disposicions del Pla especial de protecció seran vinculants tant per a les administracions públiques com per als particulars.

Sisé. Consell de Participació del Paratge Natural Municipal

1. Es crea el Consell de Participació del Paratge Natural Municipal Fuente Bellido, com a òrgan col·legiat de caràcter consultiu, amb la finalitat de col·laborar en la gestió i canalitzar la participació dels propietaris i interessos socials i econòmics afectats.

2. El Consell de Participació estarà compost per:

a) Dos representants escollits per l'Ajuntament de Casas Altas, un dels quals actuarà com a secretari del Consell de Participació.

b) Un representant dels propietaris de terrenys inclosos en l'àmbit del paratge natural municipal, distints de l'Ajuntament. En el cas

ACUERDA

Primero. Objeto

1. Se declara Paraje Natural Municipal la zona denominada Fuente Bellido, en el término municipal de Casas Altas, estableciéndose para el mismo un régimen jurídico de protección, de acuerdo con las normas básicas contenidas en la Ley 11/1994, de 27 de diciembre, de la Generalitat, de Espacios Naturales Protegidos de la Comunitat Valenciana.

2. En razón del interés ecológico, botánico, paisajístico y cultural del Paraje Natural Municipal, dicho régimen jurídico está orientado a proteger la integridad de los ecosistemas naturales, no admitiéndose uso o actividad que ponga en peligro la conservación de los valores que motivan su declaración.

Segundo. Ámbito territorial

1. El Paraje Natural Municipal se localiza en el término municipal de Casas Altas, en la provincia de Valencia, figurando su delimitación descriptiva y gráfica en los anexos I y II del presente Acuerdo, respectivamente.

2. En caso de discrepancia entre la delimitación descriptiva y la delimitación gráfica, prevalecerá la primera de ellas.

Tercero. Administración y gestión

1. La administración y gestión del Paraje Natural Municipal corresponde al Ayuntamiento de Casas Altas.

2. La Dirección General con competencias en espacios naturales protegidos designará un técnico de los servicios territoriales de Valencia de la conselleria de Medio Ambiente, Agua, Urbanismo y Vivienda para prestar asistencia técnica y asesoramiento en la gestión del Paraje Natural Municipal.

Cuarto. Régimen de protección

Con carácter general, podrán continuar desarrollándose las actividades tradicionales compatibles con las finalidades que motivan esta declaración, de acuerdo con sus regulaciones específicas y lo establecido por el presente Acuerdo y el correspondiente Plan Especial de Protección del Paraje Natural Municipal Fuente Bellido.

En el ámbito del Paraje Natural Municipal las competencias de las Administraciones Públicas se ejercerán de modo que queden preservados todos los valores ecológicos, botánicos, paisajísticos y culturales del Paraje Natural Municipal, evaluando con especial atención los posibles impactos ambientales producidos por las actuaciones exteriores al mismo.

Quinto. Plan Especial de Protección

1. En virtud de lo establecido en el artículo 7 del Decreto 161/2004, de 3 de septiembre, del Consell, de Regulación de los Parajes Naturales Municipales, se aprueba el Plan Especial de Protección del Paraje Natural Municipal Fuente Bellido, en el término municipal de Casas Altas.

2. En el anexo III de este acuerdo se incluye la parte dispositiva del citado Plan Especial de Protección del Paraje Natural Municipal Fuente Bellido.

3. Las disposiciones del Plan Especial de Protección serán vinculantes tanto para las Administraciones Públicas como para los particulares.

Sexto. Consejo de Participación del Paraje Natural Municipal

1. Se crea el Consejo de Participación del Paraje Natural Municipal Fuente Bellido, como órgano colegiado de carácter consultivo, con la finalidad de colaborar en la gestión y canalizar la participación de los propietarios e intereses sociales y económicos afectados.

2. El Consejo de Participación estará compuesto por:

a) Dos representantes elegidos por el Ayuntamiento de Casas Altas, uno de los cuales actuará como Secretario del Consejo de Participación.

b) Un representante de los propietarios de terrenos incluidos en el ámbito del Paraje Natural Municipal, distintos del Ayuntamiento. En

que no n'hi haja o hi renunciem a participar en aquest òrgan, se sumará aquest lloc a la representació del grup c).

c) Un representant dels interessos socials, institucionals o econòmics, afectats o que col·laboren en la conservació dels valors naturals a través de l'activitat científica, l'acció social, l'aportació de recursos de qualsevol classe o els objectius de la qual coincidisquen amb la finalitat de l'espai natural protegit.

d) Un representant de la Direcció General amb competències en espais naturals protegits en els Serveis Territorials de València de la conselleria de Medi Ambient, Aigua, Urbanisme i Habitatge.

e) Un representant de la Confederació Hidrogràfica del Xúquer.

L'Ajuntament podrà proposar la modificació de la composició del Consell de Participació per a donar cabuda a altres representants de col·lectius amb interessos al paratge natural municipal. La modificació de la composició del Consell de Participació haurà de ser aprovada per Acord del Consell.

3. El Consell de Participació del Paratge Natural Municipal Fuente Bellido es constituirà en el termini de sis mesos des de la declaració d'aquest.

Serán funcions d'òrgan col·legiat de caràcter consultiu les previstes en l'article 50 de la Llei 11/1994, de 27 de desembre, de la Generalitat, d'espais naturals protegits de la Comunitat Valenciana.

4. El president del Consell de Participació serà nomenat per l'Ajuntament de Casas Altas d'entre els membres del Consell.

5. A fi d'establir un funcionament adequat en l'actuació del Consell de Participació, es podran aprovar unes normes internes de funcionament.

Seté. Execució i desenvolupament

S'autoritza el conseller de Medi Ambient, Aigua, Urbanisme i Habitatge perquè, en el marc de les seues competències, dicte el que és necessari per a l'execució i desenvolupament d'aquest acord.

Vuité. Efectes i revisió

1. Aquest acord produirà efecte a partir del dia que es publique en el *Diari Oficial de la Comunitat Valenciana*.

2. Qualsevol modificació del que estableix aquest acord haurà de ser aprovada al seu torn per acord del Consell, i hauran de seguir-se en aquest cas els mateixos tràmits.

Contra aquest acord, les persones interessades poden interposar recurs contenciós administratiu en el termini de dos mesos, comptadors a partir de l'endemà de la publicació d'aquest acord en el *Diari Oficial de la Comunitat Valenciana*, davant de la sala contenciosa administrativa del Tribunal Superior de Justícia de la Comunitat Valenciana, de conformitat amb el que disposen l'article 10 i concordants de la Llei reguladora de la jurisdicció contenciós administrativa.

Tot això sense perjudici de la interposició del recurs potestatiu de reposició davant del Consell, en el termini d'un mes des de l'endemà de la publicació del present acord en el *Diari Oficial de la Comunitat Valenciana*, d'acord amb el que disposen els articles 116 i 117 de la Llei 30/1992, de 26 de novembre, de règim jurídic de les administracions públiques i del procediment administratiu comú, modificada per la Llei 4/1999, de 13 de gener.

Alacant, 13 de juliol de 2007.

El vicepresident primer i secretari del Consell
VICENTE RAMBLA MOMPLET

ANNEX I

DELIMITACIÓ DEL PARATGE NATURAL MUNICIPAL FUENTE BELLIDO

1. L'àmbit territorial del Paratge Natural Municipal Fuente Bellido coincideix amb la forest d'utilitat pública núm. 46 de la província de València, denominada Alto del Gazapo.

caso de no existir o renunciar a participar en dicho órgano, se sumará este puesto a la representación del grupo c).

c) Un representante de los intereses sociales, institucionales o económicos, afectados o que colaboren en la conservación de los valores naturales a través de la actividad científica, la acción social, la aportación de recursos de cualquier clase o cuyos objetivos coincidan con la finalidad del espacio natural protegido.

d) Un representante de la Dirección General con competencias en espacios naturales protegidos en los servicios territoriales de Valencia de la conselleria de Medio Ambiente, Agua, Urbanismo y Vivienda.

e) Un representante de la Confederación Hidrográfica del Júcar.

El Ayuntamiento podrá proponer la modificación de la composición del Consejo de Participación para dar cabida a otros representantes de colectivos con intereses en el Paraje Natural Municipal. La modificación de la composición del Consejo de Participación deberá ser aprobada por Acuerdo del Consell.

3. El Consejo de Participación del Paraje Natural Municipal Fuente Bellido se constituirá en el plazo de seis meses desde la declaración del mismo.

Serán funciones de dicho órgano colegiado de carácter consultivo las previstas en el artículo 50 de la Ley 11/1994, de 27 de diciembre, de la Generalitat, de Espacios Naturales Protegidos de la Comunitat Valenciana.

4. El Presidente del Consejo de Participación será nombrado por el Ayuntamiento de Casas Altas de entre los miembros del Consejo.

5. Con objeto de establecer un funcionamiento adecuado en la actuación del Consejo de Participación, se podrán aprobar unas normas internas de funcionamiento.

Séptimo. Ejecución y desarrollo

Se autoriza al conseller de Medio Ambiente, Agua, Urbanismo y Vivienda para que, en el marco de sus competencias, dicte lo necesario para la ejecución y desarrollo del presente Acuerdo.

Octavo. Efectos y revisión

1. El presente Acuerdo producirá efectos a partir del día de su publicación en el *Diari Oficial de la Comunitat Valenciana*.

2. Cualquier modificación de lo establecido en el presente Acuerdo deberá ser aprobada a su vez por Acuerdo del Consell, debiendo seguirse en tal caso los mismos trámites.

Contra el presente Acuerdo, los interesados podrán interponer recurso contencioso-administrativo en el plazo de dos meses, contados a partir del día siguiente al de la publicación de este acuerdo en el *Diari Oficial de la Comunitat Valenciana*, ante la Sala de lo Contencioso-administrativo del Tribunal Superior de Justicia de la Comunitat Valenciana, de conformidad con lo que dispone el artículo 10 y concordantes de la Ley Reguladora de la Jurisdicción Contencioso-administrativa.

Todo ello sin perjuicio de la interposición del recurso potestativo de reposición ante el Consell, en el plazo de un mes desde el día siguiente al de la publicación del presente Acuerdo en el *Diari Oficial de la Comunitat Valenciana*, de acuerdo con lo que disponen los artículos 116 y 117 de la Ley 30/1992, de 26 de noviembre, de Régimen Jurídico de las Administraciones Públicas y del Procedimiento Administrativo Común, modificada por la Ley 4/1999, de 13 de enero.

Alicante, a 13 de julio de 2007.

El vicepresidente primero y secretario del Consell,
VICENTE RAMBLA MOMPLET

ANEXO I

DELIMITACIÓN DEL PARAJE NATURAL MUNICIPAL FUENTE BELLIDO

1. El ámbito territorial del Paraje Natural Municipal Fuente Bellido coincide con el Monte de Utilidad Pública nº 46 de la provincia de Valencia, denominado Alto del Gazapo.

– Els polígons cadastrals la superfície dels quals està inclosa totalment o parcialment dins del paratge són els corresponents als números 4, 5, 6, 7, 8, 9, 10, 11 i 12.

2. Els límits del paratge natural municipal són:

– Nord: límit terme municipal d'Ademuz.

– Sud: límit terme municipal de Casas Bajas i província de Conca.

– Est: límit terme municipal d'Ademuz.

– Oest: séquia de la Fresnera.

3. Delimitació geogràfica: el paratge queda delimitat pel polígon els vèrtexs del qual amb les seues corresponents coordenades, que consideren el sistema de referència European Datum 1950 (ED 50) i el sistema cartogràfic UTM (fus 30 N), s'inclouen en un arxiu que s'haja a disposició de qui desitge consultar-ho en format digital en les dependències de la Direcció General de Gestió del Medi Natural.

4. La superfície total del paratge és de 1.000,565 ha.

– Los polígonos catastrales cuya superficie está incluida total o parcialmente dentro del Paraje son los correspondientes a los números 4, 5, 6, 7, 8, 9, 10, 11 y 12.

2. Los límites del Paraje Natural Municipal son:

– Norte: límite término municipal de Ademuz.

– Sur: límite término municipal de Casas Bajas y provincia de Cuenca.

– Este: límite término municipal de Ademuz.

– Oeste: acequia de la Fresnera.

3. Delimitación geográfica: el Paraje queda delimitado por el polígono cuyos vértices con sus correspondientes coordenadas, que consideran el sistema de referencia European Datum 1950 (ED 50) y el sistema cartográfico UTM (huso 30 N), se incluyen en un archivo que se haya a disposición de quién desee consultarlo en formato digital en las dependencias de la Dirección General de Gestión del Medio Natural.

4. La superficie total del Paraje es de 1.000,565 ha.

ANNEX II / ANEXO II

DELIMITACIÓ GRÀFICA / DELIMITACIÓN GRÁFICA

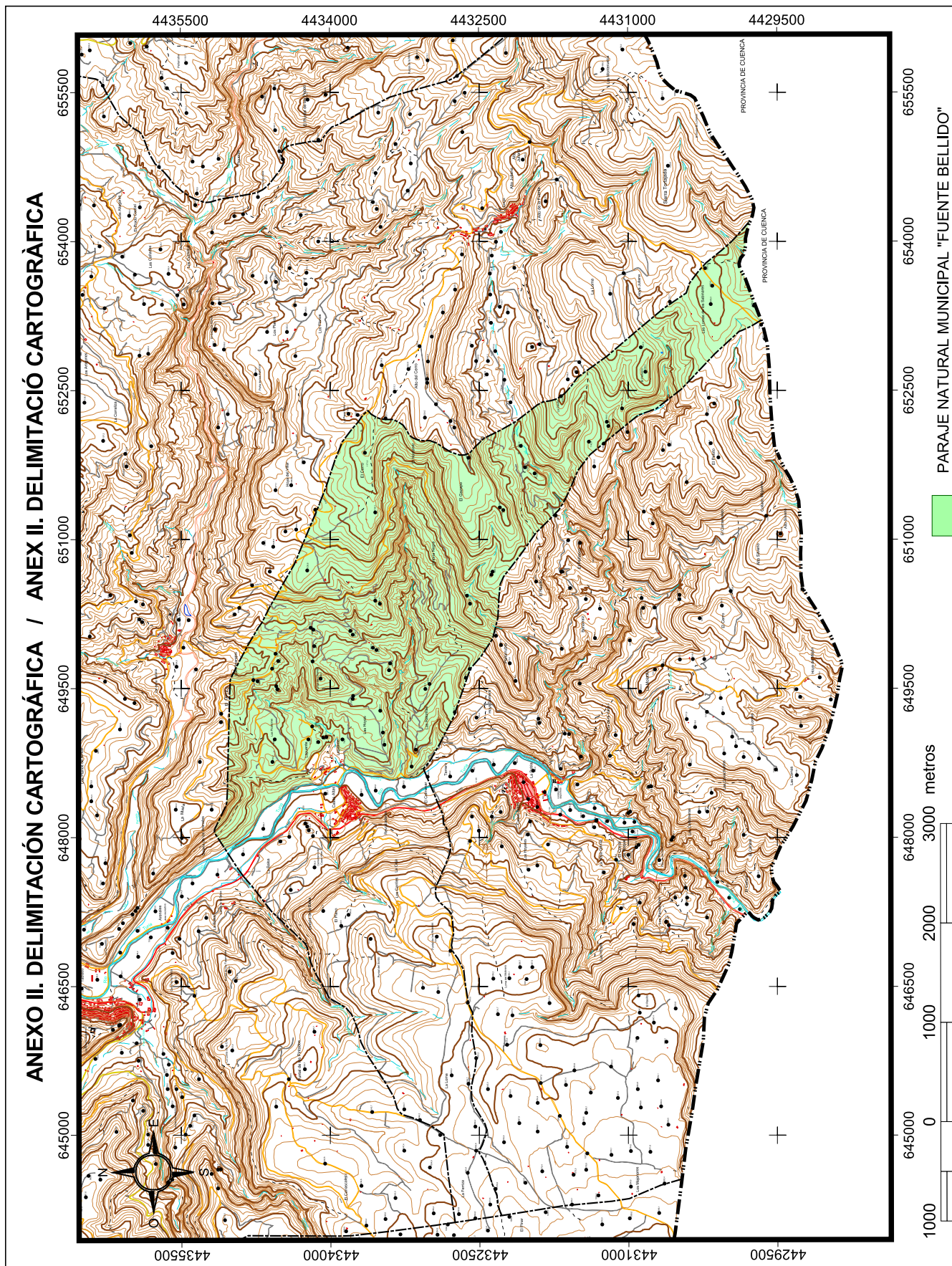

ANNEX III

PART DISPOSITIVA DEL PLA ESPECIAL DE PROTECCIÓ
DEL PARATGE NATURAL MUNICIPAL FUENTE BELLIDO,
AL TERME MUNICIPAL DE CASAS ALTAS

TÍTOL I
Disposicions generals

Article 1. Naturalesa del pla

Aquest Pla especial (PE) es redacta a l'empara de la Llei 11/1994, de 27 de desembre, de la Generalitat, d'espais naturals protegits de la Comunitat Valenciana. Constitueix, per tant, un dels plans especials previstos en els articles 177 i següents del Reglament de ordenació i gestió territorial i urbanística aprovat mitjançant el Decret 67/2006, de 19 de maig, del Consell.

Article 2. Finalitat

L'objectiu genèric pel qual es redacta aquest PE és l'establiment de les mesures necessàries per a garantir la protecció del paratge Fuente Bellido pel que fa a la conservació i millora de la fauna i flora, com també de les singularitats geològiques, paisatgístiques i culturals que presenta. El PE constitueix, per tant, el marc que regularà el règim de l'espai natural, els usos i activitats i l'ús públic d'aquest.

Article 3. Àmbit

1. L'àmbit territorial del Paratge Natural Municipal Fuente Bellido coincideix amb la forest d'utilitat pública núm. 46 de la província de València, denominat Alto del Gazapo, propietat de l'Ajuntament, i inclou totalment o parcialment els polígons cadastrals que se citen en la memòria informativa.

2. Els límits del paratge natural municipal són:
- Nord: terme municipal d'Ademuz.
 - Sud: terme municipal de Casas Bajas i província de Conca.
 - Est: terme municipal d'Ademuz.
 - Oest: séquia de la Fresnera.

3. El paratge té una superfície de 1.000,565 hectàrees.

Article 4. Efectes

1. De conformitat amb el que disposa l'article 42 de la Llei 11/1994, de 27 de desembre, de la Generalitat, d'espais naturals protegits de la Comunitat Valenciana, el PE s'haurà d'adaptar al que preveu la legislació urbanística.

2. Les determinacions d'aquest PE seran d'aplicació directa i prevaldran sobre el planejament urbanístic municipal.

3. El planejament urbanístic municipal que s'aprove després de l'entrada en vigor d'aquest PE haurà d'ajustar-se a les determinacions protectores contingudes en aquest, assignant les classificacions i qualificacions del sòl d'acord amb les normes i criteris ací establerts, de manera que es respecten les limitacions d'ús imposades pel PE.

4. Les determinacions d'aquest pla s'entendran sense perjudici de les contingudes en les legislacions sectorials i, en particular, de les normes, reglaments o plans que s'aproven per al desenvolupament i el compliment de la finalitat protectora d'aquest pla, com també les d'aquells destinats a la millora de la qualitat de vida dels ciutadans i el desenvolupament sostenible. En el cas que la normativa continguda en aquest pla resulte més detallada o protectora s'aplicarà aquesta amb preferència sobre la continguda en la legislació sectorial, sempre que no estiga en contradicció amb la finalitat d'aquesta. En tot cas, l'aprofitament urbanístic dels terrenys es realitzarà d'acord amb les previsions d'aquest PE.

Article 5. Tramitació, vigència i revisió

1. El PE es tramitarà segons la legislació vigent.

2. Les determinacions del PE entraran en vigor a partir del dia que es publique en el *Diari Oficial de la Comunitat Valenciana* i seguiran

ANEXO III

PARTE DISPOSITIVA DEL PLAN ESPECIAL DE PROTECCIÓN
DEL PARAJE NATURAL MUNICIPAL FUENTE BELLIDO,
EN EL TÉRMINO MUNICIPAL DE CASAS ALTAS

TÍTULO I
Disposiciones generales

Artículo 1. Naturaleza del Plan

El presente Plan Especial (PE) se redacta al amparo de la Ley 11/1994, de 27 de diciembre, de la Generalitat, de Espacios Naturales Protegidos de la Comunitat Valenciana. Constituye, por tanto, uno de los planes especiales previstos en los artículos 177 y siguientes del Reglamento de Ordenación y Gestión Territorial y Urbanística aprobado mediante el Decreto 67/2006, de 19 de mayo, del Consell.

Artículo 2. Finalidad

El objetivo genérico por el cual se redacta este PE es el establecimiento de las medidas necesarias para garantizar la protección del Paraje Fuente Bellido en razón de la conservación y mejora de la fauna y flora, así como de las singularidades geológicas, paisajísticas y culturales que presenta. El PE constituye, por tanto, el marco que regulará el régimen del espacio natural, los usos y actividades y el uso público del mismo.

Artículo 3. Ámbito

1. El ámbito territorial del Paraje Natural Municipal Fuente Bellido coincide con el Monte de Utilidad Pública nº 46 de la provincia de Valencia, denominado Alto del Gazapo, propiedad del Ayuntamiento, e incluye total o parcialmente los polígonos catastrales que se citan en la Memoria Informativa.

2. Los límites del Paraje Natural Municipal son:
- Norte: término municipal de Ademuz.
 - Sur: término municipal de Casas Bajas y provincia de Cuenca.
 - Este: término municipal de Ademuz.
 - Oeste: acequia de la Fresnera.

3. El Paraje tiene una superficie de 1.000,565 hectáreas.

Artículo 4. Efectos

1. De conformidad con lo dispuesto en el artículo 42 de la Ley 11/1994, de 27 de diciembre, de la Generalitat, de Espacios Naturales Protegidos de la Comunitat Valenciana, el PE se ajustará a lo previsto en la legislación urbanística.

2. Las determinaciones de este PE serán de aplicación directa y prevalecerán sobre el planeamiento urbanístico municipal.

3. El planeamiento urbanístico municipal que se apruebe con posterioridad a la entrada en vigor de este PE deberá ajustarse a las determinaciones protectoras contenidas en el mismo, asignando las clasificaciones y calificaciones del suelo con arreglo a las normas y criterios aquí establecidos, de forma que se respeten las limitaciones de uso impuestas por el PE.

4. Las determinaciones de este Plan se entenderán sin perjuicio de las contenidas en las legislaciones sectoriales y en particular de las normas, reglamentos o planes que se aprueben para el desarrollo y cumplimiento de la finalidad protectora de este Plan, así como las de aquellos destinados a la mejora de la calidad de vida de los ciudadanos y el desarrollo sostenible. En el caso de que la normativa contenida en este Plan resultara más detallada o protectora se aplicará ésta con preferencia sobre la contenida en la legislación sectorial, siempre que no esté en contradicción con la finalidad de la misma. En todo caso, el aprovechamiento urbanístico de los terrenos se realizará de acuerdo con las previsiones de este PE.

Artículo 5. Tramitación, vigencia y revisión

1. El PE se tramitará según la legislación vigente.

2. Las determinaciones del PE entrarán en vigor a partir del día de su publicación en el *Diari Oficial de la Comunitat Valenciana* y seguirán vigentes hasta tanto no se revise el Plan, por haber cambiado

vigents fins que no es revise el pla, per haver canviat suficientment les circumstàncies o els criteris que han determinat la seua aprovació.

3. La revisió o modificació de les determinacions del pla podran realitzar-se en qualsevol moment seguint els mateixos tràmits que s'hagen seguit per a la seua aprovació.

Article 6. Contingut

El contingut de la documentació del Pla especial es correspon amb el que disposa l'article 183 del Reglament de ordenació i gestió territorial i urbanística, aprovat mitjançant un decret 67/2006, de 19 de maig, del Consell. I en concret, inclourà els apartats següents:

1. Memòria informativa i justificativa:

Inclourà els aspectes descriptius i justificatius, com també els estudis complementaris necessaris per al desenvolupament de l'ordenació, d'acord amb els objectius que justifiquen la seua elaboració.

2. Normativa:

La normativa d'aquest pla es divideix en dos grans apartats. El primer es troba dedicat a l'establiment de normes generals per a la protecció de recursos naturals i per a la regulació de determinades activitats que incideixen en el medi natural. El segon es dedica a l'establiment de normes específiques per a la protecció d'espais determinats en funció dels valors que tenen.

3. Plans:

El Pla especial inclou els plànols següents:

I) Plànols d'informació

II) Plànols d'ordenació

4. Normes per a la gestió.

5. Mecanismes de finançament.

6. Règim sancionador.

Article 7. Interpretació

1. En la interpretació d'aquest PE haurà d'atendre's al que resulte de la seua consideració com un tot unitari, utilitzant sempre la memòria informativa i justificativa com a document en què es contenen els criteris i principis que han orientat la redacció del pla.

2. En cas de conflicte entre les normes de protecció i els documents gràfics del pla prevaldran les primeres, excepte quan la interpretació derivada dels plans vinga recolzada també per la memòria de tal manera que es faça patent l'existència d'algun error material en les normes.

3. En l'aplicació d'aquest PE prevaldrà aquella interpretació que comporte un major grau de protecció dels valors naturals de l'àmbit del pla.

4. En qualsevol supòsit no previst en aquest pla, serà preceptiu l'informe favorable de l'Ajuntament de Casas Altas, sense perjudici de les competències sectorials que puguen existir.

Article 8. Règim d'avaluació d'impactes ambientals

Els projectes, plans, obres i actuacions que es realitzen o implanten en l'àmbit territorial del paratge se sotmetran al règim d'avaluació ambiental establert en la legislació sectorial, tant autonòmica com estatal, sobre avaluació de l'impacte ambiental.

Article 9. Autoritzacions i informes previs

1. Aquesta normativa específica, en les seues normes generals i normes particulars, les actuacions, plans i projectes l'execució de les quals requereix autorització especial de l'Ajuntament de Casas Altas i aquells que requereixen informe vinculant de la conselleria competent en matèria de medi ambient.

2. Les autoritzacions anteriors s'atorgaran sense perjudici de l'obligació d'obtenir les llicències o autoritzacions que siguen aplicables amb caràcter sectorial a determinades activitats, com també en concordança amb el que estableix aquesta normativa.

suficientment las circunstancias o los criterios que han determinado su aprobación.

3. La revisión o modificación de las determinaciones del Plan podrán realizarse en cualquier momento siguiendo los mismos trámites que se hayan seguido para su aprobación.

Artículo 6. Contenido

El contenido de la documentación del Plan Especial se corresponde con lo dispuesto en el artículo 183 del Reglamento de Ordenación y Gestión Territorial y Urbanística, aprobado mediante Decreto 67/2006, de 19 de mayo, del Consell. Y en concreto, incluirá los siguientes apartados:

1. Memoria informativa y justificativa:

Incluirá los aspectos descriptivos y justificativos, así como los estudios complementarios necesarios para el desarrollo de la ordenación, de acuerdo con los objetivos que justifican su elaboración.

2. Normativa:

La normativa del presente Plan se divide en dos grandes apartados. El primero se halla dedicado al establecimiento de normas generales para la protección de recursos naturales y para la regulación de determinadas actividades que inciden en el medio natural. El segundo se dedica al establecimiento de normas específicas para la protección de espacios determinados en función de los valores que encierran.

3. Planos:

El Plan Especial incluye los siguientes planos:

I) Planos de Información

II) Planos de Ordenación

4. Normas para la gestión.

5. Mecanismos de financiación.

6. Régimen sancionador.

Artículo 7. Interpretación

1. En la interpretación de este PE deberá atenderse a lo que resulte de su consideración como un todo unitario, utilizando siempre la memoria informativa y justificativa como documento en el que se contienen los criterios y principios que han orientado la redacción del Plan.

2. En caso de conflicto entre las normas de protección y los documentos gráficos del plan prevalecerán las primeras, salvo cuando la interpretación derivada de los planos venga apoyada también por la memoria de tal modo que se haga patente la existencia de algún error material en las normas.

3. En la aplicación de este PE prevalecerá aquella interpretación que lleve aparejado un mayor grado de protección de los valores naturales del ámbito del Plan.

4. En cualquier supuesto no contemplado en el presente Plan, será preceptivo el informe favorable del Ayuntamiento de Casas Altas, sin perjuicio de las competencias sectoriales que puedan existir.

Artículo 8. Régimen de evaluación de impactos ambientales

Los proyectos, planes, obras y actuaciones que se realicen o implanten en el ámbito territorial del Paraje se someterán al régimen de evaluación ambiental establecido en la legislación sectorial, tanto autonómica como estatal, sobre evaluación del impacto ambiental.

Artículo 9. Autorizaciones e informes previos

1. La presente normativa específica, en sus normas generales y normas particulares, las actuaciones, planes y proyectos cuya ejecución requiere autorización especial del Ayuntamiento de Casas Altas y aquellos que requieren informe vinculante de la conselleria competente en materia de medio ambiente.

2. Las autorizaciones anteriores se otorgarán sin perjuicio de la obligación de obtener las licencias o autorizaciones que sean aplicables con carácter sectorial a determinadas actividades, así como en concordancia con lo establecido en la presente normativa.

TÍTOL II

Normes generals de regulació d'usos i activitats

CAPÍTOL I

Normes sobre protecció de recursos de domini públic

Secció 1^a

Protecció de recursos hidrològics

Article 10. Qualitat de l'aigua

Amb caràcter general, queden prohibits aquells usos i activitats que contribuïsquen a deteriorar la qualitat de les aigües, com també aquelles actuacions, obres i infraestructures que puguen dificultar el flux hídric.

Article 11. Llits, riberes i marges dels cursos d'aigua

1. Es mantindran les condicions naturals dels llits, no podent reallitzar-se, en cap cas, la seua canalització o dragatge.

2. En la zona de domini públic hidràulic, com també en els marges inclosos en les zones de servitud i de policia definides en la Llei d'aigües, es conservarà la vegetació de ribera, i no es permetrà la transformació a cultiu dels terrenys actualment erms o destinats a usos forestals. D'altra banda, es consideraran compatibles les actuacions de manteniment de llits i gestió de recursos hídrics, que ha de realitzar la Confederació Hidrogràfica del Xúquer, en l'àmbit de les seues competències.

3. Es prohibeix l'ocupació del domini públic hidràulic i de la zona de servitud per instal·lacions o construccions de qualsevol tipus, permanents o temporals; com també l'extracció d'àrids, excepte en aquells casos necessaris per a obres autoritzades de condicionament o neteja dels llits.

4. Tota actuació que afecte domini públic hidràulic i zones de policia i servitud haurà de disposar, prèviament a l'execució d'aquesta, amb l'informe favorable de l'organisme de conca corresponent.

Article 12. Protecció d'aigües subterrànies

1. Queda prohibit l'establiment de pous, rases, galeries o qualsevol dispositiu destinat a facilitar l'absorció pel terreny d'aigües residuals que puguen produir per la seua toxicitat o per la seua composició química i bacteriològica, la contaminació de les aigües superficials o profundes.

2. La instal·lació del sistema de depuració d'oxidació total per al sanejament d'edificacions o zones d'ús públic només podrà ser autoritzada quan es donen suficients garanties que no comporten cap risc per a la qualitat de les aigües superficials o subterrànies.

Article 13. Abocaments

1. En aplicació de l'article 100 de la Llei d'aigües es prohibeix, amb caràcter general, l'abocament directe o indirecte en un llit públic, canal de reg, o aquífer subterrani, d'aigües residuals la composició química o del qual contaminació bacteriològica puguen impurificar les aigües amb danys per a la salut pública o per als aprofitaments inferiors, tant comuns com especials.

2. Es prohibeix l'abocament sense depurar, directe o indirecte, d'aigües residuals, com també l'abocament o depòsit permanent o temporal de qualsevol tipus de residus sòlids, runes o substàncies, qualsevol que siga la seua naturalesa, que constituïsquen, o puguen constituir, un perill de contaminació de les aigües o degradació del seu entorn; excepte en els casos de neteja d'acord amb el que preveu l'article 49 del Reglament del domini públic hidràulic.

3. Per a la concessió de llicència urbanística relacionada amb qualsevol activitat que puga generar abocaments de qualsevol naturalesa, s'exigirà la justificació del tractament que haja de donar-se a aquests per a evitar la contaminació de les aigües superficials i subterrànies. El tractament d'aigües residuals haurà de ser tal que s'ajuste a les condicions de qualitat exigides per als usos a què vaja a ser destinada; en tot cas, les aigües resultants no podran superar els límits establits en la legislació sectorial.

TÍTULO II

Normas generales de regulación de usos y actividades

CAPÍTULO I

Normas sobre protección de recursos de dominio público

Sección 1^a

Protección de recursos hidrológicos

Artículo 10. Calidad del agua

Con carácter general, quedan prohibidos aquellos usos y actividades que contribuyan a deteriorar la calidad de las aguas, así como aquellas actuaciones, obras e infraestructuras que puedan dificultar el flujo hídrico.

Artículo 11. Cauces, riberas y márgenes de los cursos de agua

1. Se mantendrán las condiciones naturales de los cauces, no pudiendo realizarse, en ningún caso, su canalización o dragado.

2. En la zona de dominio público hidráulico, así como en los márgenes incluidos en las zonas de servidumbre y de policía definidas en la Ley de Aguas, se conservará la vegetación de ribera, no permitiéndose la transformación a cultivo de los terrenos actualmente baldíos o destinados a usos forestales. Por otro lado, se considerarán compatibles las actuaciones de mantenimiento de cauces y gestión de recursos hídricos, a realizar por la Confederación Hidrográfica del Júcar, en el ámbito de sus competencias.

3. Se prohíbe la ocupación del dominio público hidráulico y de la zona de servidumbre por instalaciones o construcciones de cualquier tipo, permanentes o temporales; así como la extracción de áridos, salvo en aquellos casos necesarios para obras autorizadas de acondicionamiento o limpieza de los cauces.

4. Toda actuación que afecte a dominio público hidráulico y zonas de policía y servidumbre contará, previamente a la ejecución de la misma, con el informe favorable del Organismo de Cuenca correspondiente.

Artículo 12. Protección de aguas subterráneas

1. Queda prohibido el establecimiento de pozos, zanjas, galerías o cualquier dispositivo destinado a facilitar la absorción por el terreno de aguas residuales que puedan producir por su toxicidad o por su composición química y bacteriológica, la contaminación de las aguas superficiales o profundas.

2. La instalación del sistema de depuración de oxidación total para el saneamiento de edificaciones o zonas de uso público sólo podrá ser autorizada cuando se den suficientes garantías de que no supongan riesgo alguno para la calidad de las aguas superficiales o subterráneas.

Artículo 13. Vertidos

1. En aplicación del artículo 100 de la Ley de Aguas se prohíbe, con carácter general, el vertido directo o indirecto en un cauce público, canal de riego, o acuífero subterráneo, de aguas residuales cuya composición química o contaminación bacteriológica puedan impurificar las aguas con daños para la salud pública o para los aprovechamientos inferiores, tanto comunes como especiales.

2. Se prohíbe el vertido sin depurar, directo o indirecto, de aguas residuales, así como el vertido o depósito permanente o temporal de todo tipo de residuos sólidos, escombros o sustancias, cualquiera que sea su naturaleza, que constituyan, o puedan constituir, un peligro de contaminación de las aguas o degradación de su entorno; salvo en los casos de limpieza de acuerdo con lo previsto en el artículo 49 del Reglamento del Dominio Público Hidráulico.

3. Para la concesión de licencia urbanística relacionada con cualquier actividad que pueda generar vertidos de cualquier naturaleza, se exigirá la justificació del tratamiento que haya de darse a los mismos para evitar la contaminación de las aguas superficiales y subterráneas. El tratamiento de aguas residuales deberá ser tal que se ajuste a las condiciones de calidad exigidas para los usos a que vaya a ser destinada; en cualquier caso, las aguas resultantes no podrán superar los límites establecidos en la legislación sectorial.

4. L'efectivitat de la llicència quedarà condicionada, en tot cas, a l'obtenció i validesa posterior de l'autorització d'abocament.

Article 14. Captacions d'aigua

Queden prohibides les obertures de pous o captacions d'aigua dins de l'àmbit del PE, excepte les destinades a satisfer les necessitats derivades de les infraestructures d'ús públic, sempre que es justifique aquesta com l'única via d'abastiment possible. En tot cas, hauran d'efectuar-se de manera que no provoquen repercussions negatives sobre el sistema hidrològic i la resta dels aprofitaments.

Secció 2^a
Protecció de sòls

Article 15. Moviment de terres i extracció d'àrids

1. Els moviments de terra estaran subjectes a l'obtenció prèvia de la llicència urbanística. Queden exceptuades de l'obtenció de llicència les labors de preparació i condicionament dels sòls relacionats amb l'activitat agrícola, com ara anivellament de terrenys i la llaurada.

2. Es prohibeix la realització d'aquelles obres que generen moviments de terra d'elevada magnitud, excepte causa degudament justificada i prèvia subjecció al règim d'avaluació d'impacte ambiental i la resta de legislació sectorial que se li aplique.

3. Es prohibeix l'extracció d'àrids en tot l'àmbit del paratge.

Article 16. Conservació de la coberta vegetal

1. Es consideren prioritàries, en l'àmbit del pla, totes aquelles actuacions que tendisquen a conservar o recuperar la coberta vegetal com a mitjà per a evitar els processos erosius.

2. Aquelles actuacions que puguen alterar o perjudicar de manera significatiu les condicions de l'espai natural, o de les espècies de flora silvestre existents, requeriran la redacció d'una memòria o projecte, que haurà de ser aprovat per l'Ajuntament amb autorització prèvia de la conselleria competent en matèria de medi ambient.

3. Els treballs de restauració de la coberta vegetal aniran dirigits a la conservació i recuperació de les formacions vegetals autòctones.

Article 17. Pràctiques de conservació de sòls

1. Es prohibeix la destrucció de bancals i marges d'aquests; com també les transformacions agrícoles i labors que posen en perill la seua estabilitat o comporten la seua eliminació.

2. D'acord amb el que disposa l'article 28 de la Llei forestal de la Comunitat Valenciana, l'administració cuidarà de l'estabilització i regeneració dels terrenys situats en vessants, amb terrasses o bancals que hagen deixat de ser conservats o s'abandonen com a sòls agrícoles.

3. Es prohibeix, amb caràcter general, la rompuda de terrenys amb vegetació silvestre per a establiment de noves àrees de cultiu.

4. Es prohibeixen els aterraments de sòls, excepte en projectes de correcció de talussos.

5. Sempre que la realització d'una obra vaja acompanyada de la generació de talussos per desmunt o terraplé, serà obligatori la fixació d'aquests mitjançant repoblació vegetal amb espècies pròpies de la zona o elements naturals. Excepcionalment, quan no hi haja altres solucions, es podran permetre les actuacions d'obra civil sempre que siguen tractades mitjançant tècniques d'integració paisatgística.

Secció 3^a
Protecció de la vegetació silvestre

Article 18. Formacions vegetals

Es consideren formacions vegetals subjectes a les determinacions d'aquest pla totes aquelles no cultivades o resultants de l'activitat agrícola. Aquesta determinació no inclou la vegetació adventícia que acompanya els cultius ni les formacions ruderals i nitròfiles que colo-

4. La efectivitat de la llicència quedarà condicionada, en todo caso, a la obtenció i validez posterior de la autorización de vertido.

Artículo 14. Captaciones de agua

Quedan prohibidas las aperturas de pozos o captaciones de agua dentro del ámbito del PE, salvo las destinadas a satisfacer las necesidades derivadas de las infraestructuras de uso público, siempre que se justifique ésta como la única vía de abastecimiento posible. En todo caso, deberán efectuarse de forma que no provoquen repercusiones negativas sobre el sistema hidrológico y el resto de los aprovechamientos.

Sección 2^a
Protección de suelos

Artículo 15. Movimiento de tierras y extracción de áridos

1. Los movimientos de tierra estarán sujetos a la obtención previa de la licencia urbanística. Quedan exceptuadas de la obtención de licencia las labores de preparación y acondicionamiento de los suelos relacionados con la actividad agrícola, tales como nivelación de terrenos y arado.

2. Se prohíbe la realización de aquellas obras que generen movimientos de tierra de elevada magnitud, salvo causa debidamente justificada y previa sujeción al régimen de Evaluación de Impacto Ambiental y demás legislación sectorial que le sea de aplicación.

3. Se prohíbe la extracción de áridos en todo el ámbito del Paraje.

Artículo 16. Conservación de la cubierta vegetal

1. Se consideran prioritarias, en el ámbito del Plan, todas aquellas actuaciones que tiendan a conservar o recuperar la cubierta vegetal como medio para evitar los procesos erosivos.

2. Aquellas actuaciones que puedan alterar o perjudicar de modo significativo las condiciones del espacio natural, o de las especies de flora silvestre existentes, requerirán la redacción de una memoria o proyecto, que será aprobado por el Ayuntamiento con autorización previa de la conselleria competente en materia de medio ambiente.

3. Los trabajos de restauración de la cubierta vegetal irán dirigidos a la conservación y recuperación de las formaciones vegetales autóctonas.

Artículo 17. Prácticas de conservación de suelos

1. Se prohíbe la destrucción de bancales y márgenes de estos; así como las transformaciones agrícoles y labores que pongan en peligro su estabilidad o supongan su eliminación.

2. De acuerdo con lo dispuesto en el artículo 28 de la Ley Forestal de la Comunitat Valenciana, la administració cuidarà de la estabilització i regeneració de los terrenos situados en vertientes, con terrazas o bancales que hayan dejado de ser conservados o se abandonen como suelos agrícolas.

3. Se prohíbe, con carácter general, la roturación de terrenos con vegetación silvestre para establecimiento de nuevas áreas de cultivo.

4. Se prohíben los aterrazamientos de suelos, salvo en proyectos de corrección de taludes.

5. Siempre que la realización de una obra vaya acompañada de la generación de taludes por desmonte o terraplén, será obligatorio la fijación de estos mediante repoblación vegetal con especies propias de la zona o elementos naturales. Excepcionalmente, cuando no existan otras soluciones, se podrán permitir las actuaciones de obra civil siempre que sean tratadas mediante técnicas de integración paisajística.

Sección 3^a
Protección de la vegetación silvestre

Artículo 18. Formaciones vegetales

Se consideran formaciones vegetales sujetas a las determinaciones del presente Plan todas aquellas no cultivadas o resultantes de la actividad agrícola. Esta determinación no incluye la vegetación adventicia que acompaña a los cultivos ni las formaciones ruderales y nitrófilas que

nitzen els carrers, vials, parets, cunetes, abocadors, enderrocs, erms i altres àrees molt antropitzades.

Article 19. Tala i recol·lecció

1. Sense perjudici del que disposa l'article 16 d'aquestes normes, es prohibeix la recol·lecció total o parcial de taxons vegetals per a fins comercials.

2. Queden sotmeses al procediment d'estimació d'impacte ambiental les actuacions necessàries per a la defensa contra incendis forestals que plantegen derrocar, talar o mutilar peus dels taxons de major interès per a la conservació.

3. La tala i recol·lecció total o parcial de les espècies vegetals estarà sotmesa a les disposicions de l'Ordre de 20 de desembre de 1985, de la conselleria d'Agricultura i Pesca, sobre protecció d'espècies endèmiques amenaçades, com també a la legislació sectorial aplicable.

4. Sense perjudici del que disposa el punt 3 d'aquest article, es permet la recol·lecció consuetudinària de fruits, llavors, plantes silvestres de consum tradicional, com ara bolets, mores, etc., sempre que hi haja consentiment tàcit del propietari i sense perjudici de les limitacions específiques que la conselleria competent en matèria de medi ambient puga establir quan resulte perjudicial per la seua intensitat o altres causes per a la flora o fauna. En el cas de recol·lecció de plantes silvestres o bolets, queda prohibida l'arrancada de la planta, i s'haurà de recol·lectar-se mitjançant tallada, i no es permetrà la utilització d'instruments com ara aixades o rastells.

5. L'extracció de fusta o llenya es realitzarà acollint-se al que disposa el Decret 98/1995, de 16 de maig, del Consell, pel qual es va aprovar el Reglament de la Llei forestal del Comunitat Valenciana, o a la legislació vigent en matèria d'aprofitament forestal.

6. A més del supòsit citat en el punt anterior, es podrà realitzar de manera extraordinària l'extracció de fusta o llenya si respon a algun dels criteris següents:

- Com a resultat de labors de prevenció d'incendis.
 - Com a resultat de mesures fitosanitàries.
 - Amb motiu d'estudis científics.
 - Per eradicació d'espècies al·lòctones invasores.
- En cap cas els visitants podran recollir-les lliurement.

Article 20. Regeneració i plantacions

1. Els treballs de regeneració i recuperació de la coberta vegetal tindran per objectiu la formació i potenciació de les comunitats vegetals naturals característiques de l'àmbit del pla, en els distints estadios de desenvolupament.

2. La gestió dels recursos forestals dirigirà les seues actuacions a la conservació, millora i protecció dels terrenys forestals segons les determinacions de la Llei 3/1993, forestal de la Comunitat Valenciana i al seu reglament executiu aprovat per Decret 98/1995, de 16 de maig, del Consell.

3. Queden prohibides la introducció i repoblació amb espècies exòtiques, entenent-se aquestes per tota espècie, subespècie o varietat que no pertanga o haja pertangut històricament a la vegetació silvestre de l'àmbit del pla.

4. Queda prohibida en l'àmbit del paratge la introducció d'espècies susceptibles de constituir plagues o de generar malalties.

5. Es obligatòria l'autorització de la conselleria competent en matèria de medi ambient per a realitzar qualsevol modificació substancial de l'estructura natural d'una finca forestal, i sent necessària la presentació d'un projecte en què s'especifiquen les accions que es tenen dur a terme i al qual hauran d'ajustar-se els treballs que s'han de realitzar.

Secció 4^a
Protecció de la fauna

Article 21. Destrucció de la fauna silvestre

1. S'haurà de respectar, en tot cas, la normativa sectorial aplicable en matèria de protecció de la fauna.

que colonizan las calles, viales, paredes, cunetas, vertederos, escombreras, baldíos y otras áreas muy antropizadas.

Artículo 19. Tala y recolección

1. Sin perjuicio de lo dispuesto en el artículo 16 de estas normas, se prohíbe la recolección total o parcial de taxones vegetales para fines comerciales.

2. Quedan sometidas al procedimiento de estimación de impacto ambiental las actuaciones necesarias para la defensa contra incendios forestales que planteen derribar, talar o mutilar pies de los taxones de mayor interés para la conservación.

3. La tala y recolección total o parcial de las especies vegetales estará sometida a las disposiciones de la Orden de 20 de diciembre de 1985, de la conselleria de Agricultura y Pesca, sobre protección de especies endémicas amenazadas, así como a la legislación sectorial aplicable.

4. Sin perjuicio de lo dispuesto en el punto 3 de este artículo, se permite la recolección consuetudinaria de frutos, semillas, plantas silvestres de consumo tradicional, tales como setas, moras, etc., siempre que exista consentimiento tácito del propietario y sin perjuicio de las limitaciones específicas que la conselleria competente en materia de medio ambiente pueda establecer cuando resulte perjudicial por su intensidad u otras causas para la flora o fauna. En el caso de recolección de plantas silvestres o setas, queda prohibido el arranque de la planta, debiendo recolectarse mediante corta, no permitiéndose la utilización de instrumentos tales como azadas o rastrillos.

5. La extracción de madera o leña se realizará acogiéndose a lo dispuesto en el Decreto 98/1995, de 16 de mayo, del Consell, por el que se aprobó el Reglamento de la Ley Forestal de al Comunitat Valenciana, o a la legislación vigente en materia de aprovechamiento forestal.

6. Además del supuesto citado en el punto anterior, se podrá realizar de manera extraordinaria la extracción de madera o leña si responde a alguno de los siguientes criterios:

- Como resultado de labores de prevención de incendios.
 - Como resultado de medidas fitosanitarias.
 - Con motivo de estudios científicos.
 - Por erradicación de especies alóctonas invasoras.
- En ningún caso podrán recogerse libremente por los visitantes.

Artículo 20. Regeneración y plantaciones

1. Los trabajos de regeneración y recuperación de la cubierta vegetal tendrán por objetivo la formación y potenciació de las comunidades vegetales naturales características del ámbito del Plan, en sus distintos estadios de desarrollo.

2. La gestión de los recursos forestales dirigirá sus actuaciones a la conservación, mejora y protección de los terrenos forestales según las determinaciones de la Ley 3/1993, Forestal de la Comunitat Valenciana y a su reglamento ejecutivo aprobado por Decreto 98/1995, de 16 de mayo, del Consell.

3. Quedan prohibidas la introducción y repoblación con especies exóticas, entendiéndose éstas por toda especie, subespecie o variedad que no pertenezca o haya pertenecido históricamente a la vegetación silvestre del ámbito del Plan.

4. Queda prohibida en el ámbito del Paraje la introducción de especies susceptibles de constituir plagas o de generar enfermedades.

5. Es obligatoria la autorización de la conselleria competente en materia de medio ambiente para realizar cualquier modificació substancial de la estructura natural de una finca forestal, siendo necesaria la presentación de un proyecto en el que se especifiquen las acciones que se pretenden llevar a cabo y al que deberán ajustarse los trabajos a realizar.

Sección 4^a
Protección de la fauna

Artículo 21. Destrucción de la fauna silvestre

1. Se deberá respetar, en todo caso, la normativa sectorial aplicable en materia de protección de la fauna.

2. Sense perjudici de la normativa sectorial aplicable sobre fauna, es consideren protegides totes les poblacions d'espècies animals silvestres del paratge, amb les excepcions següents:

a) Espècies cinegètiques, regulades específicament per les seues normatives sectorials.

b) Espècies el control de poblacions de les quals puga ser autoritzat o promogut per la conselleria competent en matèria de medi ambient de conformitat amb les determinacions de la normativa sectorial sobre fauna.

3. Les intervencions que es realitzen en el paratge sobre la coberta vegetal, els sòls, el medi hídric i, en general, els distints hàbitats faunístics, hauran de garantir el manteniment de condicions adequades per a la pervivència i, si és el cas, la reproducció de les poblacions animals afectades.

4. Amb caràcter general, i sense perjudici del que estableix la legislació sectorial sobre fauna, no es permeten en l'àmbit del paratge les activitats que puguin provocar, directament o indirectament, la destrucció o el deteriorament de poblacions d'espècies animals silvestres o dels seus hàbitats. La prohibició s'estén especialment als hàbitats i enclavaments necessaris per als cicles vitals de la fauna com ara nius, caus i dormidors, com també en les èpoques de major sensibilitat.

En particular, es prohibeix:

a) La destrucció, la mort, el deteriorament, la recol·lecció, el comerç, la captura en viu, la possessió o l'exposició d'animals vius o els seues restes que es troben protegits per la legislació sectorial vigent i per les presents normes.

b) La recol·lecció, possessió o comerç d'ous o cries.

c) La producció de sons innecessaris que alteren la tranquil·litat habitual de la fauna.

d) L'emissió de llums que incidisquen negativament sobre hàbitats i enclavaments d'especial interès per a la fauna.

Article 22. Repoblació o solta d'animals

1. Es prohibeix la repoblació i solta de qualsevol espècie animal exòtica, entenent-se per tal tota espècie, subespècie o varietat que no pertanga o haja pertangut històricament a la fauna de l'àmbit del pla, excepte la utilització d'espècies per a control biològic de plagues que realitze l'administració o autoritze aquesta.

2. Tota reintroducció d'espècies faunístiques autòctones actualment desaparegudes al paratge, com també els eventuals reforçaments poblacionals d'espècies existents i el mode de realitzar-los, haurà de ser autoritzada o promoguda per la conselleria competent en matèria de medi ambient.

Article 23. Tanques i tancaments

L'alçament de tanques i tancaments en l'àmbit del Pla Especial haurà de complir el que disposa el Decret 178/2005, pel qual s'estableixen les condicions de les tanques en el medi natural i dels tancaments cinegètics, requerint l'autorització prèvia de la conselleria competent en matèria de medi ambient. Tot això sense perjudici de l'obtenció de la corresponent llicència urbanística en els termes previstos per la Llei.

Secció 5^a
Protecció del paisatge

Article 24. Impacte paisatgístic

1. Es consideraran els valors paisatgístics del paratge com un criteri determinant per a la ubicació de les distintes infraestructures i usos. En conseqüència, la implantació d'usos o activitats que per les seues característiques puguin generar un important impacte paisatgístic haurà de realitzar-se de manera que es minimitze el seu efecte negatiu sobre el paisatge.

Amb aquest fi s'evitarà especialment la seua ubicació en llocs de gran incidència visual, com ara en el veïnat de monuments o edificis i construccions d'interès historicocultural.

2. Es respectaran els preceptes continguts en el Decret 120/2006, d'11 d'agost, pel que es va aprovar el Reglament de paisatge de la

2. Sin perjuicio de la normativa sectorial aplicable sobre fauna, se consideran protegidas todas las poblaciones de especies animales silvestres del Paraje, con las siguientes excepciones:

a) Especies cinegéticas, reguladas específicamente por sus normativas sectoriales.

b) Especies cuyo control de poblaciones pueda ser autorizado o promovido por la conselleria competente en materia de medio ambiente de conformidad con las determinaciones de la normativa sectorial sobre fauna.

3. Las intervenciones que se realicen en el Paraje sobre la cubierta vegetal, los suelos, el medio hídrico y, en general, los distintos hábitats faunísticos, deberán garantizar el mantenimiento de condiciones adecuadas para la pervivencia y, en su caso, la reproducción de las poblaciones animales afectadas.

4. Con carácter general, y sin perjuicio de lo establecido en la legislación sectorial sobre fauna, no se permiten en el ámbito del Paraje las actividades que puedan provocar, directa o indirectamente, la destrucción o deterioro de poblaciones de especies animales silvestres o de sus hábitats. La prohibición se extiende especialmente a los hábitats y enclaves necesarios para los ciclos vitales de la fauna tales como nidos, madrigueras y dormideros, así como en las épocas de mayor sensibilidad.

En particular, se prohíbe:

a) La destrucción, muerte, deterioro, recolección, comercio, captura en vivo, posesión o exposición de animales vivos o sus restos que se hallen protegidos por la legislación sectorial vigente y por las presentes normas.

b) La recolección, posesión o comercio de huevos o crías.

c) La producción de sonidos innecesarios que alteren la tranquilidad habitual de la fauna.

d) La emisión de luces que incidan negativamente sobre hábitats y enclaves de especial interès para la fauna.

Artículo 22. Repoblación o suelta de animales

1. Se prohíbe la repoblación y suelta de cualquier especie animal exòtica, entendiéndose por tal toda especie, subespecie o variedad que no pertenezca o haya pertenecido històricamente a la fauna del ámbito del Plan, salvo la utilización de especies para control biològic de plagas que realice la administración o autorice ésta.

2. Toda reintroducción de especies faunístiques autòctonas actualmente desaparecidas en el Paraje, así como los eventuales reforzamientos poblacionales de especies existents y el modo de realizarlos, deberá ser autorizada o promovida por la conselleria competente en materia de medio ambiente.

Artículo 23. Cercas y vallados

El levantamiento de cercas y vallados en el ámbito del Plan Especial cumplirá con lo dispuesto en el Decreto 178/2005, por el que se establecen las condiciones de los vallados en el medio natural y de los cerramientos cinegéticos, requiriendo la previa autorización de la conselleria competente en materia de medio ambiente. Todo ello sin perjuicio de la obtención de la correspondiente licencia urbanística en los términos previstos por la Ley.

Sección 5^a
Protección del paisaje

Artículo 24. Impacto paisajístico

1. Se considerarán los valores paisajísticos del Paraje como un criterio determinante para la ubicación de las distintas infraestructuras y usos. En consecuencia, la implantación de usos o actividades que por sus características puedan generar un importante impacto paisajístico deberá realizarse de manera que se minimice su efecto negativo sobre el paisaje.

A tal fin se evitará especialmente su ubicación en lugares de gran incidencia visual, tales como en la vecindad de monumentos o edificios y construcciones de interés histórico-cultural.

2. Se respetarán los preceptos contenidos en el Decreto 120/2006, de 11 de agosto, por el que se aprobó el Reglamento de Paisaje de la

Comunitat Valenciana, en relació amb aquelles activitats que puguen incidir en la preservació de la qualitat paisatgística del paratge.

3. En tot cas, les instal·lacions i edificacions en el medi rural hauran d'incorporar les mesures de camuflament i mimetització necessàries per a la seua integració en el paisatge.

4. L'Ajuntament tindrà en compte, en autoritzar o informar els projectes referents al paratge, els efectes de la seua realització sobre els valors paisatgístics d'aquest.

5. Les pistes i camins forestals i rurals, àrees tallafocs, i infraestructures de qualsevol tipus que siguen autoritzades, es realitzaran atenent a la seua màxima integració en el paisatge i el seu mínim impacte ambiental.

6. Es protegirà el paisatge entorn d'aquelles fites i elements singulars de caràcter natural com penyals, arbres exemplars, etc., per a la qual cosa s'establiran perímetres de protecció sobre la base de conques visuals que garantisquen la seua prominència en l'entorn.

Article 25. Publicitat estàtica

1. Es prohibeixen, amb caràcter general, la col·locació de cartells informatius de propaganda, inscripcions o artefactes de qualsevol naturalesa amb fins publicitaris, incloent la publicitat recolzada directament o construïda tant sobre elements naturals del territori com sobre les edificacions.

2. Al paratge s'admetran, únicament, els indicadors d'activitats, establiments i llocs que per les seues dimensions, disseny i col·locació estiguen adequats a l'estructura ambiental on s'instal·len, com també tots els de caràcter institucional relacionats amb l'ús públic i la gestió de l'àmbit territorial objecte del pla.

Secció 6^a Protecció del patrimoni cultural

Article 26. Patrimoni cultural

1. Es consideraran d'especial protecció tots aquells elements de singular interès arqueològic, etnogràfic, antropològic, històric, paleontològic, geològic i geomorfològic.

2. Qualsevol actuació que pugua afectar els béns inclosos en l'Inventari de béns immobles del patrimoni cultural valencià existents en l'àmbit del paratge haurà d'obtenir l'informe favorable previ de la conselleria competent en matèria de patrimoni cultural. Igualment, les rehabilitacions i actuacions sobre construccions tradicionals existents en l'àmbit del Pla especial hauran de ser prèviament informades favorablement per la conselleria competent en matèria de patrimoni cultural.

3. Els elements de patrimoni cultural podran acollir usos turísticorecreatius sempre que aquests usos siguen compatibles amb la normativa del Pla especial i obtinguen prèviament l'informe favorable de la conselleria competent en matèria de patrimoni cultural, a més que no impliquen la pèrdua dels seus valors científics i culturals.

4. Quan en el transcurs de qualsevol obra o activitat sorgisquen vestigis de jaciments de caràcter arqueològic, paleontològic o antropològic, es comunicarà aquesta troballa a la conselleria competent en matèria de patrimoni cultural i al Servei Arqueològic Municipal perquè l'avaluen i, si és el cas, adopten les mesures protectores oportunes.

Secció 7^a Protecció de camins ramaders

Article 27. Protecció de camins ramaders

1. Qualsevol actuació que es duga a terme i que pugua afectar camins ramaders haurà de complir el que estableix la Llei 3/1995, de 23 de març, de camins ramaders.

2. En aplicació de l'article 5 de la Llei 3/1995, de 23 de març, de camins ramaders, la classificació, delimitació, fitació, o qualsevol altre acte relacionat amb aquestes, correspon a la conselleria competent en matèria de medi ambient, i haurà de vetllar pel seu manteniment com a espai d'ús públic.

Comunitat Valenciana, en relació con aquelles activitats que puedan incidir en la preservación de la calidad paisajística del Paraje.

3. En cualquier caso, las instalaciones y edificaciones en el medio rural deberán incorporar las medidas de enmascaramiento y mimetización necesarias para su integración en el paisaje.

4. El Ayuntamiento tendrá en cuenta, al autorizar o informar los proyectos referentes al Paraje, los efectos de su realización sobre los valores paisajísticos del mismo.

5. Las pistas y caminos forestales y rurales, áreas cortafuegos, e infraestructuras de cualquier tipo que sean autorizadas, se realizarán atendiendo a su máxima integración en el paisaje y su mínimo impacto ambiental.

6. Se protegerá el paisaje en torno a aquellos hitos y elementos singulares de carácter natural como roquedos, árboles ejemplares, etc., para lo que se establecerán perímetros de protección sobre la base de cuencas visuales que garanticen su prominencia en el entorno.

Artículo 25. Publicidad estática

1. Se prohíben, con carácter general, la colocación de carteles informativos de propaganda, inscripciones o artefactos de cualquier naturaleza con fines publicitarios, incluyendo la publicidad apoyada directamente o construida tanto sobre elementos naturales del territorio como sobre las edificaciones.

2. En el Paraje se admitirán, únicamente, los indicadores de actividades, establecimientos y lugares que por su tamaño, diseño y colocación estén adecuados a la estructura ambiental donde se instalen, así como todos los de carácter institucional relacionados con el uso público y la gestión del ámbito territorial objeto del Plan.

Sección 6^a Protección del patrimonio cultural

Artículo 26. Patrimonio cultural

1. Se considerarán de especial protección todos aquellos elementos de singular interés arqueológico, etnográfico, antropológico, histórico, paleontológico, geológico y geomorfológico.

2. Cualquier actuación que pueda afectar a los bienes incluidos en el Inventario de Bienes Inmuebles del Patrimonio Cultural Valenciano existentes en el ámbito del Paraje deberá obtener el informe favorable previo de la conselleria competente en materia de patrimonio cultural. Igualmente, las rehabilitaciones y actuaciones sobre construcciones tradicionales existentes en el ámbito del Plan Especial deberán ser prèviament informadas favorablement per la conselleria competent en matèria de patrimoni cultural.

3. Los elementos de patrimonio cultural podrán acoger usos turísticos-recreativos siempre que dichos usos sean compatibles con la normativa del Plan Especial y obtengan previamente el informe favorable de la conselleria competente en materia de patrimonio cultural, además de que no impliquen la pérdida de sus valores científicos y culturales.

4. Cuando en el transcurso de cualquier obra o actividad surjan vestigios de yacimientos de carácter arqueológico, paleontológico o antropológico, se comunicará dicho hallazgo a la conselleria competente en materia de patrimonio cultural y al Servicio Arqueológico Municipal para que se proceda a su evaluación y, en su caso, adopten las medidas protectoras oportunas.

Sección 7^a Protección de vías pecuarias

Artículo 27. Protección de vías pecuarias

1. Cualquier actuación que se lleve a cabo y que pueda afectar a vías pecuarias deberá cumplir con lo establecido en la Ley 3/1995, de 23 de marzo, de Vías Pecuarias.

2. En aplicación del artículo 5 de la Ley 3/1995, de 23 de marzo, de Vías Pecuarias, la clasificación, deslinde, amojonamiento, o cualquier otro acto relacionado con las mismas, corresponde a la conselleria competente en materia de medio ambiente, debiendo velar por su mantenimiento como espacio de uso público.

3. Sense perjudici del que estableix l'article 17 de la Llei 11/1994, de 27 de desembre, fins a l'elaboració i aprovació del Catàleg de Camins Ramaders d'Interés Natural, es consideren camins ramaders d'interés natural, a l'efecte previst en l'article 17.2 d'aquesta llei, la totalitat dels camins ramaders de l'àmbit d'aquest pla.

CAPÍTOL II

Normes sobre regulació d'activitats i infraestructures

Secció 1^a

Activitats extractives i mineres

Article 28. Activitats extractives i mineres

Es prohibeix la realització d'activitats extractives i mineres en l'àmbit del PE.

Secció 2^a

Activitats agràries

Article 29. Concepte

A l'efecte d'aquest pla, es consideren agràries les activitats relacionades directament amb l'explotació econòmica dels recursos vegetals cultivats, mitjançant l'ús de mitjans tècnics i instal·lacions que no comporten ni tinguen com a conseqüència la transformació del seu estat o característiques essencials.

Article 30. Tipus de cultius i incompatibilitats

1. Es consideren compatibles, en l'àmbit del pla, el manteniment de les activitats agràries que es registren en el moment de l'aprovació d'aquest, sempre que siguin compatibles amb el planejament en vigor en aquell moment i hagen obtingut les autoritzacions que els corresponguen i l'avaluació d'impacte ambiental, si és el cas.

2. Es prohibeix l'ampliació de la superfície de les àrees actualment existents dedicades a l'activitat agrícola. El cultiu d'espècies forestals de caràcter intensiu, únicament podrà efectuar-se sobre aquestes àrees.

3. A l'efecte previst en l'apartat anterior, no es consideren sotmesos a l'activitat els terrenys el cultiu dels quals haja sigut abandonat per un termini superior a 10 anys o que hagen adquirit signes inequívocs de la seua vocació forestal.

4. Es prohibeix, amb caràcter general, les pràctiques agrícoles sota la modalitat d'hivernacle o túnel.

Article 31. Construccions i instal·lacions relacionades amb les activitats agropecuàries

1. Les construccions i instal·lacions vinculades a l'explotació agrària existents en el moment de l'aprovació d'aquestes normes podran continuar exercint la seua activitat d'acord amb la normativa sectorial aplicable, si bé no podran ampliar la superfície ocupada per aquestes.

2. Es prohibeix, amb caràcter general, tot tipus d'edificació de nova planta, com també construccions i instal·lacions vinculades a l'explotació agrària (magatzems de productes i maquinàries, quadres, estables, etc.) o a la primera transformació de productes (assecadors, serradores, etc.).

Article 32. Productes fitosanitaris

L'ús de productes fitosanitaris haurà d'ajustar-se a les normes i plans sectorials que els s'apliquen, d'acord amb els períodes, limitacions i condicions establits pels organismes competents. En tot cas, es prohibeix la utilització d'herbicides volàtils de qualsevol tipus.

3. Sin perjuicio de lo establecido en el artículo 17 de la Ley 11/1994, de 27 de diciembre, hasta la elaboración y aprobación del Catálogo de Vías Pecuarias de Interés Natural, se consideran como vías pecuarias de interés natural, a los efectos previstos en el artículo 17.2 de dicha Ley, la totalidad de las vías pecuarias del ámbito del presente Plan.

CAPÍTULO II

Normas sobre regulación de actividades e infraestructuras

Sección 1^a

Actividades extractivas y mineras

Artículo 28. Actividades extractivas y mineras

Se prohíbe la realización de actividades extractivas y mineras en el ámbito del PE.

Sección 2^a

Actividades agrarias

Artículo 29. Concepto

A efectos de este Plan, se consideran agrarias las actividades relacionadas directamente con la explotación económica de los recursos vegetales cultivados, mediante el empleo de medios técnicos e instalaciones que no supongan ni tengan como consecuencia la transformación de su estado o características esenciales.

Artículo 30. Tipos de cultivos e incompatibilidades

1. Se consideran compatibles, en el ámbito del Plan, el mantenimiento de las actividades agrarias que se registren en el momento de la aprobación de éste, siempre y cuando fueran compatibles con el planeamiento en vigor en ese momento y hubieran obtenido las autorizaciones que les correspondan y Evaluación de Impacto Ambiental si es el caso.

2. Se prohíbe la ampliación de la superficie de las áreas actualmente existentes dedicadas a la actividad agrícola. El cultivo de especies forestales de carácter intensivo, únicamente podrá efectuarse sobre dichas áreas.

3. A los efectos previstos en el apartado anterior, no se consideran sometidos a la actividad los terrenos cuyo cultivo haya sido abandonado por un plazo superior a 10 años o que hayan adquirido signos inequívocos de su vocación forestal.

4. Se prohíbe, con carácter general, las prácticas agrícolas bajo la modalidad de invernadero o túnel.

Artículo 31. Construcciones e instalaciones relacionadas con las actividades agropecuarias

1. Las construcciones e instalaciones vinculadas a la explotación agraria existentes en el momento de la aprobación de las presentes normas podrán seguir ejerciendo su actividad con arreglo a la normativa sectorial aplicable, si bien no podrán ampliar la superficie ocupada por las mismas.

2. Se prohíbe, con carácter general, todo tipo de edificación de nueva planta, así como construcciones e instalaciones vinculadas a la explotación agraria (almacenes de productos y maquinarias, cuadras, establos, etc.) o a la primera transformación de productos (secaderos, aserraderos, etc.).

Artículo 32. Productos fitosanitarios

El uso de productos fitosanitarios deberá ajustarse a las normas y planes sectoriales que les sean de aplicación, con arreglo a los períodos, limitaciones y condiciones establecidos por los organismos competentes. En todo caso, se prohíbe la utilización de herbicidas volátiles de cualquier tipo.

Secció 3^a
Activitats ramaderes

Article 33. Concepte i règim general d'ordenació

1. Es consideren ramaderes les activitats relacionades amb l'explotació, cria, reproducció i aprofitament de les espècies animals. Amb caràcter general, l'exercici d'aquesta activitat se sotmetrà a les normes i plans sectorials que se li apliquen.

2. L'ordenació de la ramaderia extensiva sobre terrenys forestals haurà de realitzar-se, almenys, tenint en compte les condicions següents:

- a) Delimitació d'àrees fitades.
- b) Definició de la càrrega ramadera aplicable a les distintes zones.
- c) Disseny d'un sistema de rotació per a evitar el sobrepasturatge.
- d) En tot cas, les activitats ramaderes hauran de ser compatibles amb els usos didàctics i recreatius del paratge.

3. Segons s'estableix en l'article 4 del Decret 6/2004, de 23 de gener, del Consell, pel qual s'estableixen normes generals de protecció en terrenys forestals incendiats, els terrenys forestals que hagen patit els efectes d'un incendi no podran ser destinats al pasturatge, almenys, durant els cinc anys posteriors a aquest.

Article 34. Construccions i instal·lacions relacionades amb les activitats ramaderes

1. Queden prohibides les construccions ramaderes de nova planta en l'àmbit del paratge. Aquesta prohibició s'estén tant a la ramaderia intensiva estabulada com a les construccions lligades a les explotacions extensives o semiextensives, com ara mallades, corralis i dormidors.

2. Les construccions i instal·lacions ramaderes existents en el moment de l'aprovació d'aquestes normes podran continuar exercint la seua activitat d'acord amb la normativa sectorial aplicable, si bé no podran ampliar la superfície ocupada per aquestes.

Secció 4^a
Aprofitament forestal

Article 35. Terreny forestal

1. A l'efecte d'aquest pla, es consideren forests o terrenys forestals els així definits en l'article 2 de la Llei 3/1993, de 9 de desembre, de la Generalitat, forestal de la Comunitat Valenciana.

2. Es promourà la declaració d'utilitat pública pel Consell, als efectes previstos en la legislació forestal, d'els terrenys forestals de propietat pública inclosos en l'àmbit del pla que no tinguen encara aquesta consideració.

3. Es promourà la firma de convenis, consorcis o qualsevol altra figura prevista per la legislació, entre l'administració forestal i l'Ajuntament o propietaris particulars de terrenys forestals per a la realització de labors de reforestació i regeneració, treballs i tractaments de prevenció i extinció de plagues i malalties i de prevenció d'incendis.

Article 36. Repoblació forestal

Sense perjudici del que disposa l'article 20 d'aquestes normes, la repoblació de terrenys forestals haurà d'ajustar-se a les normes i plans sectorials que se li apliquen.

Article 37. Aprofitaments forestals

1. Es consideren, a l'efecte d'aquest pla, com a aprofitaments forestals les fustes, productes de tria, llenyes, corfes, pastos, fruits, llavors, plantes aromàtiques, medicinals i condimentaries, bolets i la resta de productes que es generen en els terrenys forestals. Aquests aprofitaments requeriran de l'autorització de la conselleria competent en matèria de medi ambient, sense perjudici del que disposa l'article 19 d'aquestes normes.

2. Els aprofitaments forestals en l'àmbit del paratge hauran d'ajustar-se al que disposen les normes i plans sectorials que se li apliquen.

Sección 3^a
Actividades ganaderas

Artículo 33. Concepto y régimen general de ordenación

1. Se consideran ganaderas las actividades relacionadas con la explotación, cría, reproducción y aprovechamiento de las especies animales. Con carácter general, el ejercicio de esta actividad se someterá a las normas y planes sectoriales que le sean de aplicación.

2. La ordenación de la ganadería extensiva sobre terrenos forestales deberá realizarse, al menos, teniendo en cuenta las siguientes condiciones:

- a) Delimitación de áreas acotadas.
- b) Definición de la carga ganadera aplicable a las distintas zonas.
- c) Diseño de un sistema de rotación para evitar el sobrepastoreo.
- d) En todo caso, las actividades ganaderas deberán ser compatibles con los usos didácticos y recreativos del paraje.

3. Según se establece en el artículo 4 del Decreto 6/2004, de 23 de enero, del Consell, por el que se establecen normas generales de protección en terrenos forestales incendiados, los terrenos forestales que hayan sufrido los efectos de un incendio no podrán ser destinados al pastoreo, al menos, durante los cinco años posteriores a éste.

Artículo 34. Construcciones e instalaciones relacionadas con las actividades ganaderas

1. Quedan prohibidas las construcciones ganaderas de nueva planta en el ámbito del Paraje. Esta prohibición se extiende tanto a la ganadería intensiva estabulada como a las construcciones ligadas a las explotaciones extensivas o semiextensivas, tales como apriscos, corrales y dormitorios.

2. Las construcciones e instalaciones ganaderas existentes en el momento de la aprobación de las presentes normas podrán seguir ejerciendo su actividad con arreglo a la normativa sectorial aplicable, si bien no podrán ampliar la superficie ocupada por las mismas.

Sección 4^a
Aprovechamiento forestal

Artículo 35. Terreno forestal

1. A los efectos del presente Plan, se consideran montes o terrenos forestales los así definidos en el artículo 2 de la Ley 3/1993, de 9 de diciembre, de la Generalitat, Forestal de la Comunitat Valenciana.

2. Se promoverá la declaración de utilidad pública por el Consell, a los efectos previstos en la legislación forestal, los terrenos forestales de propiedad pública incluidos en el ámbito del Plan que no tengan todavía dicha consideración.

3. Se promoverá la firma de Convenios, consorcios o cualquier otra figura prevista por la legislación, entre la administración forestal y el Ayuntamiento o propietarios particulares de terrenos forestales para la realización de labores de reforestación y regeneración, trabajos y tratamientos de prevención y extinción de plagas y enfermedades y de prevención de incendios.

Artículo 36. Repoblación forestal

Sin perjuicio de lo dispuesto en el artículo 20 de estas normas, la repoblación de terrenos forestales deberá ajustarse a las normas y planes sectoriales que le sean de aplicación.

Artículo 37. Aprovechamientos forestales

1. Se consideran, a efectos de este Plan, como aprovechamientos forestales las maderas, productos de entresaca, leñas, cortezas, pastos, frutos, semillas, plantas aromáticas, medicinales y condimentarias, setas y demás productos que se generen en los terrenos forestales. Dichos aprovechamientos requerirán de la autorización de la conselleria competente en materia de medio ambiente sin perjuicio de lo dispuesto en el artículo 19 de estas normas.

2. Los aprovechamientos forestales en el ámbito del Paraje deberán ajustarse a lo dispuesto en las normas y planes sectoriales que le sean de aplicación.

3. Es prohibeix, amb caràcter general, la transformació a usos agrícoles dels terrenys forestals.

4. L'aprofitament de pastos i recursos cinegètics podrà limitar-se quan es puga derivar un risc per a la conservació dels sòls o hi haja arbres joves, especialment a zones repoblades o en procés de regeneració.

5. D'acord amb el que disposa l'article 82 del Reglament de la Llei forestal de la Comunitat Valenciana, l'extracció de productes forestals es realitzarà exclusivament a través de vies prèviament autoritzades per l'administració forestal.

Article 38. Incendis forestals

1. En general i en matèria d'incendis forestals, aquest pla està subjecte al que determina la legislació sectorial específica en la matèria.

2. En particular, s'establiran les mesures necessàries per al manteniment de les infraestructures de prevenció i extinció d'incendis, com neteja dels tallafocs, manteniment de les pistes, construcció de basses, etc.

3. Sense perjudici del que disposa la Llei 10/2004, de 9 de desembre, de la Generalitat, del sòl no urbanitzable, el Decret 6/2004, de 23 de gener, del Consell, pel qual s'estableixen normes generals de protecció en terrenys forestals incendiats, estableix en l'article 4 que els terrenys forestals que hagen patit l'efecte d'un incendi no es podran destinar al pasturatge, almenys, en els cinc anys següents.

4. Es fomentarà l'elaboració d'un pla de prevenció i extinció d'incendis per a la correcta protecció del paratge a aquest efecte.

Secció 5^a Activitat cinegètica

Article 39. Normes generals

1. L'activitat cinegètica es considera compatible en l'àmbit del Pla especial, quedant subjecta als períodes i condicions establits en la legislació sectorial específica i articles següents.

2. En particular, la caça està permesa en aquells terrenys que actualment compleixen les condicions legals establides per aquesta activitat.

Article 40. Ordenació cinegètica

1. En general, i en matèria d'ordenació cinegètica, aquest Pla està subjecte al que disposa la legislació sectorial que se li aplique.

2. Es fomentarà l'establiment de la zona de reserva cinegètica del tancat del qual formen part els terrenys inclosos al paratge, dins de l'àmbit d'aquest.

3. Sense perjudici del que disposa la regulació sectorial sobre períodes de veda i espècies cinegètiques en la Comunitat Valenciana, la conselleria competent en matèria de medi ambient podrà determinar en l'àmbit del pla, si així ho requereix, l'estat dels recursos cinegètics, limitacions específiques en les espècies abatibles i períodes hàbils.

4. L'ús cinegètic del paratge haurà de ser compatible amb els usos didàctics i recreatius d'aquest.

Secció 6^a Activitat industrial

Article 41. Activitat industrial

Per considerar-se incompatible amb els objectes de protecció d'aquest pla, queda prohibida l'activitat industrial de qualsevol tipus, incloent les instal·lacions de magatzematge o primera transformació de productes primaris.

Secció 7^a Ús públic del paratge

A) PLA D'ÚS PÚBLIC DEL PARATGE

Article 42. Pla d'ús públic del paratge

1. Es fomentarà l'elaboració d'un pla d'ús públic del paratge, que haurà de contenir les determinacions necessàries per a l'ordenació i la

3. Se prohíbe, con carácter general, la transformación a usos agrícolas de los terrenos forestales.

4. El aprovechamiento de pastos y recursos cinegéticos podrá limitarse cuando se pueda derivar un riesgo para la conservación de los suelos o existan árboles jóvenes, especialmente en zonas repobladas o en proceso de regeneración.

5. De acuerdo con lo dispuesto en el artículo 82 del Reglamento de la Ley Forestal de la Comunitat Valenciana, la extracción de productos forestales se realizará exclusivamente a través de vías previamente autorizadas por la administración forestal.

Artículo 38. Incendios forestales

1. En general y en materia de incendios forestales, este Plan está sujeto a lo determinado por la legislación sectorial específica en la materia.

2. En particular, se establecerán las medidas necesarias para el mantenimiento de las infraestructuras de prevención y extinción de incendios, como limpieza de los cortafuegos, mantenimiento de las pistas, construcción de balsas, etc.

3. Sin perjuicio de lo dispuesto en la Ley 10/2004, de 9 de diciembre, de la Generalitat, del Suelo No Urbanizable, el Decreto 6/2004, de 23 de enero, del Consell, por el que se establecen normas generales de protección en terrenos forestales incendiados, establece en su artículo 4 que los terrenos forestales que hayan sufrido los efectos de un incendio no se podrán destinar al pastoreo, al menos, en los cinco años siguientes.

4. Se fomentará la elaboración de un Plan de Prevención y Extinción de Incendios para la correcta protección del Paraje a estos efectos.

Sección 5^a Actividad cinegética

Artículo 39. Normas generales

1. La actividad cinegética se considera compatible en el ámbito del Plan Especial, quedando sujeta a los periodos y condiciones establecidos en la legislación sectorial específica y artículos siguientes.

2. En particular, la caza está permitida en aquellos terrenos que actualmente cumplen las condiciones legales establecidas para dicha actividad.

Artículo 40. Ordenación cinegética

1. En general y en materia de ordenación cinegética, este Plan está sujeto a lo dispuesto en la legislación sectorial que le sea de aplicación.

2. Se fomentará el establecimiento de la zona de reserva cinegética del acotado del que forman parte los terrenos incluidos en el Paraje, dentro del ámbito del mismo.

3. Sin perjuicio de lo dispuesto en la regulación sectorial sobre períodos de veda y especies cinegéticas en la Comunitat Valenciana, la conselleria competente en materia de medio ambiente podrá determinar en el ámbito del Plan, si así lo requiere el estado de los recursos cinegéticos, limitaciones específicas en las especies abatibles y períodos hábiles.

4. El uso cinegético del Paraje deberá ser compatible con los usos didácticos y recreativos del mismo.

Sección 6^a Actividad industrial

Artículo 41. Actividad industrial

Por considerarse incompatible con los objetos de protección de este Plan, queda prohibida la actividad industrial de cualquier tipo, incluyendo las instalaciones de almacenaje o primera transformación de productos primarios.

Sección 7^a Uso público del paraje

A) PLAN DE USO PÚBLICO DEL PARAJE

Artículo 42. Plan de Uso Público del Paraje

1. Se fomentará la elaboración de un Plan de Uso Público del Paraje que contendrá las determinaciones necesarias para la ordena-

gestió de les activitats lligades al gaudi ordenat i a l'ensenyament dels valors ambientals i culturals del paratge efectuades tant per iniciativa pública com privada o mixta.

2. L'elaboració del pla d'ús públic comportarà la realització dels corresponents estudis en què s'avalua la incidència que el desenvolupament d'aquest tipus d'activitats pot tenir sobre els valors naturals que van motivar la declaració del paratge natural municipal, a fi d'evitar impactes negatius sobre aquests.

3. L'esmentat pla d'ús públic haurà de contenir necessàriament la regulació de la pràctica d'activitats de muntanya com ara senderisme, cicloturisme, etc., en l'àmbit del paratge. A aquest efecte, establirà els llocs i períodes en què es podran desenvolupar aquestes activitats sense perjudici per als valors naturals del paratge. S'ajustarà en tot cas al que disposa el Decret 179/2004, de 24 de setembre, del Consell, de regulació del senderisme i esports de muntanya de forma compatible amb la conservació del medi natural, o a la legislació vigent en matèria de senderisme i esports de muntanya.

4. En el pla d'ús públic s'haurà de concretar l'organisme competent i el règim de gestió de les instal·lacions recreatives del paratge.

5. El pla d'ús públic establirà una ordenació i zonificació detallada a fi de regular les activitats de recreació concentrat i les activitats esportives establides en els articles 46 i 49, respectivament.

6. El pla d'ús públic haurà de determinar i senyalitzar, si és el cas, les vies d'accés al paratge, les zones aptes per a l'aparcament i els camins no transitables per vehicles.

7. En el pla d'ús públic s'establiran les normes en relació amb la permanència en les àrees recreatives d'animals domèstics.

8. El pla d'ús públic del paratge es complementarà amb actuacions de promoció i conscienciació social sobre els aspectes ambientals d'aquest.

9. El pla d'ús públic l'aprovarà l'Ajuntament amb informe vinculant de la conselleria competent en matèria de medi ambient. Prèviament a la seua aprovació es demanaran els informes necessaris a fi de garantir la seguretat i integritat de les persones davant dels riscos d'avinguda o d'incendis, i s'adoptaran les mesures que els òrgans competents establisquen.

B) ALLOTJAMENT TURÍSTIC I ALTRES ACTIVITATS HOSTALERES I RECREATIVES VINCULADES A CONSTRUCCIONS

Article 43. Campaments de turisme o càmpings

Es prohibeixen els càmpings i campaments públics i privats en tot l'àmbit del paratge natural municipal.

Article 44. Activitats recreatives i d'esplai vinculades a construccions

1. Només es permetran en les àrees preparades a aquest efecte.

2. Tindran la consideració d'equipaments públics i s'explotaran directament o indirectament per l'Ajuntament, amb l'aplicació de mesures correctores en matèria de contaminació acústica, eliminació de barreres arquitectòniques i d'espectacles públics, seguretat i higiene. Entre les mesures correctores orientades a la prevenció d'incendis s'haurà de disposar d'un servei de recollida de fems de forma periòdica, o quan es preveja afluència massiva de persones al paratge.

Article 45. Instal·lacions i adequacions

Sense perjudici del que disposa l'article 27 de la Llei 10/2004, de 9 de desembre, de la Generalitat, del sòl no urbanitzable, les activitats i instal·lacions turístiques, recreatives, esportives, d'oci i esplai queden subjectes, amb caràcter general i d'acord amb les prohibicions i cauteles assenyalades en les normes particulars del present pla, a les determinacions següents:

– Es prohibeix la construcció d'instal·lacions esportives en l'àmbit del paratge.

ción y la gestión de las actividades ligadas al disfrute ordenado y a la enseñanza de los valores ambientales y culturales del Paraje efectuadas tanto por iniciativa pública como privada o mixta.

2. La elaboración del Plan de Uso Público conllevará la realización de los correspondientes estudios en los que se evalúe la incidencia que el desarrollo de este tipo de actividades puede tener sobre los valores naturales que motivaron la declaración del Paraje Natural Municipal, con objeto de evitar impactos negativos sobre los mismos.

3. El citado plan de uso público deberá contener necesariamente la regulación de la práctica de actividades de montaña tales como senderismo, cicloturismo, etc., en el ámbito del Paraje. A tal efecto, establecerá los lugares y periodos en los que se podrán desarrollar estas actividades sin perjuicio para los valores naturales del Paraje. Se ajustará, en todo caso, a lo dispuesto en el Decreto 179/2004, de 24 de septiembre, del Consell, de regulación del senderismo y deportes de montaña de forma compatible con la conservación del medio natural, o a la legislación vigente en materia de senderismo y deportes de montaña.

4. En el Plan de Uso Público se concretará el organismo competente y el régimen de gestión de las instalaciones recreativas del Paraje.

5. El Plan de Uso Público establecerá una ordenación y zonificación pormenorizada al objeto de regular las actividades de recreo concentrado y las actividades deportivas establecidas en los artículos 46 y 49, respectivamente.

6. El Plan de Uso Público determinará y señalará, en su caso, las vías de acceso al Paraje, las zonas aptas para el aparcamiento y los caminos no transitables por vehículos.

7. En el Plan de Uso Público se establecerán las normas en relación con la permanencia en las áreas recreativas de animales domésticos.

8. El Plan de Uso Público del Paraje se complementarà con actuaciones de promoción y concienciació social sobre los aspectos ambientales del mismo.

9. El Plan de Uso Público lo aprobará el Ayuntamiento con informe vinculante de la conselleria competente en materia de medio ambiente. Previamente a su aprobación se recabarán los informes necesarios con el fin de garantizar la seguridad e integridad de las personas ante los riesgos de avenida o de incendios, adoptándose las medidas que los órganos competentes establezcan.

B) ALOJAMIENTO TURÍSTICO Y OTRAS ACTIVIDADES HOSTELERAS Y RECREATIVAS VINCULADAS A CONSTRUCCIONES

Artículo 43. Campamentos de turismo o campings

Se prohíben los campings y campamentos públicos y privados en todo el ámbito del Paraje Natural Municipal.

Artículo 44. Actividades recreativas y de esparcimiento vinculadas a construcciones

1. Sólo se permitirán en las áreas acondicionadas al efecto.

2. Tendrán la consideración de equipamientos públicos y se explotarán directa o indirectamente por el Ayuntamiento, con la aplicación de medidas correctoras en materia de contaminación acústica, eliminación de barreras arquitectónicas y de espectáculos públicos, seguridad e higiene. Entre las medidas correctoras orientadas a la prevención de incendios se deberá disponer de un servicio de recogida de basuras de forma periódica, o cuando se prevea afluencia masiva de personas al Paraje.

Artículo 45. Instalaciones y adecuaciones

Sin perjuicio de lo dispuesto en el artículo 27 de la Ley 10/2004, de 9 de diciembre, de la Generalitat, del Suelo No Urbanizable, las actividades e instalaciones turísticas, recreativas, deportivas, de ocio y esparcimiento quedan sujetas, con carácter general y conforme a las prohibiciones y cauteles señaladas en las normas particulares del presente Plan, a las siguientes determinaciones:

– Se prohíbe la construcción de instalaciones deportivas en el ámbito del Paraje.

– Les instal·lacions o edificacions de caràcter recreatiu hauran de recolzar-se preferentment sobre construccions preexistents, evitant en la mesura que siga possible les edificacions de nova planta. La reconversió haurà de resoldre adequadament la depuració dels seus abocaments i la gestió dels seus residus sòlids.

C) ACTIVITATS RECREATIVES NO VINCULADES A CONSTRUCCIONS

Article 46. Gaudi concentrat

El gaudi concentrat es defineix com aquell que es desenvolupa en un espai habilitat per a activitats recreatives, dotat amb equipaments d'escassa entitat com taules, bancs i papereres.

Aquest es produirà exclusivament en les zones habilitades a aquest efecte, sempre que no produïska minva en els valors naturals i paisatgístics existents en la zona.

Article 47. Circulació motoritzada en el paratge

1. Amb caràcter general es prohibeix la circulació motoritzada fora de les carreteres i els camins agrícoles i forestals del paratge excepte en els casos següents:

- Vehícles autoritzats per l'Ajuntament.
- Vehícles amb fins d'aprofitament agrari i forestal.
- Vehícles de les administracions públiques que circulen com a conseqüència de necessitats del servei o de la realització d'activitats de manteniment de les infraestructures, serveis públics, etc.
- Vehícles que realitzen serveis de rescat, emergència o qualsevol altre de naturalesa pública.
- Vehícles de les forces i cossos de seguretat de l'Estat.

2. L'Ajuntament podrà limitar l'accés al públic a determinades àrees per la seua fragilitat, per evitar molèsties a la fauna, o per raons referides a la conservació de valors i recursos naturals o culturals que es motiven justificadament.

Article 48. Acampada lliure

Es prohibeix l'acampada lliure en tot l'àmbit del paratge.

Article 49. Activitats esportives organitzades

1. Qualsevol activitat esportiva organitzada per entitats públiques o privades fora dels espais habilitats per a tal fi en l'àmbit del paratge, requerirà l'autorització prèvia de l'Ajuntament.

2. Es permet la realització d'esports pels particulars que no requiriquen la utilització d'elements sorollosos o puguen causar danys a la fauna i flora present en la zona.

3. Es prohibeix, amb caràcter general, la pràctica d'activitats motoritzades amb fins esportius o lúdics, com ara motocròs, trial, quads i semblants.

4. Aquestes activitats s'exerciran sempre que no produïsqen minva en els valors naturals i paisatgístics existents en la zona.

Secció 8ª

Activitats d'urbanització i edificació

Article 50. Urbanisme

Actualment el paratge natural es troba classificat com a sòl rústic, segons el projecte de delimitació de sòl urbà. En el Pla general d'ordenació urbana de Casas Altas, actualment en l'última fase d'aprovació, els terrenys inclosos al Paratge Natural Municipal Fuente Bellido es localitzen dins de sòls classificats com sòl no urbanitzable de protecció.

Article 51. Edificació

1. Sense perjudici del que estableix la Llei 10/2004, de 9 de desembre, de la Generalitat, del sòl no urbanitzable, es prohibeix la construcció d'edificacions de nova planta, amb les excepcions següents: les edificacions que puguen preveure's com equipament públic i edificacions destinades a serveis públics relacionats amb la gestió del paratge o amb les activitats de gestió dels recursos ambientals sempre que no siga possible la seua instal·lació en un altre tipus de sòl fora de l'àmbit

– Las instalaciones o edificaciones de carácter recreativo deberán apoyarse preferentemente sobre construcciones preexistentes, evitando en la medida de lo posible las edificaciones de nueva planta. La reconversión deberá resolver adecuadamente la depuración de sus vertidos y la gestión de sus residuos sólidos.

C) ACTIVIDADES RECREATIVAS NO VINCULADAS A CONSTRUCCIONES

Artículo 46. Recreo concentrado

El recreo concentrado se define como aquel que se desarrolla en un espacio habilitado para actividades recreativas, dotado con equipamientos de escasa entidad como mesas, bancos y papeleras.

Este se producirá exclusivamente en las zonas habilitadas al efecto, siempre que no produzca merma en los valores naturales y paisajísticos existentes en la zona.

Artículo 47. Circulación motorizada en el Paraje

1. Con carácter general se prohíbe la circulación motorizada fuera de las carreteras y los caminos agrícolas y forestales del Paraje salvo en los siguientes casos:

- Vehículos autorizados por el Ayuntamiento.
- Vehículos con fines de aprovechamiento agrario y forestal.
- Vehículos de las Administraciones Públicas que circulen como consecuencia de necesidades del servicio o de la realización de actividades de mantenimiento de las infraestructuras, servicios públicos, etc.
- Vehículos que realicen servicios de rescate, emergencia o cualquier otro de naturaleza pública.
- Vehículos de las Fuerzas y Cuerpos de Seguridad del Estado.

2. El Ayuntamiento podrá limitar el acceso al público a determinadas áreas en razón de su fragilidad, para evitar molestias a la fauna, o por razones referidas a la conservación de valores y recursos naturales o culturales que se motiven justificadamente.

Artículo 48. Acampada libre

Se prohíbe la acampada libre en todo el ámbito del Paraje.

Artículo 49. Actividades deportivas organizadas

1. Cualquier actividad deportiva organizada por entidades públicas o privadas fuera de los espacios habilitados para tal fin en el ámbito del Paraje, requerirá la autorización previa del Ayuntamiento.

2. Se permite la realización de deportes por los particulares que no requieran la utilización de elementos ruidosos o puedan causar daños a la fauna y flora presente en la zona.

3. Se prohíbe, con carácter general, la práctica de actividades motorizadas con fines deportivos o lúdicos, tales como motocròs, trial, quads y similares.

4. Estas actividades se desarrollarán siempre que no produzcan merma en los valores naturales y paisajísticos existentes en la zona.

Sección 8ª

Actividades de urbanización y edificación

Artículo 50. Urbanismo

Actualmente el paraje natural se encuentra clasificado como suelo rústico, según el Proyecto de Delimitación de Suelo Urbano. En el Plan General de Ordenación Urbana de Casas Altas, actualmente en su última fase de aprobación, los terrenos incluidos en el Paraje Natural Municipal Fuente Bellido se localizan dentro de suelos clasificados como Suelo No Urbanizable de Protección.

Artículo 51. Edificación

1. Sin perjuicio de lo establecido en la Ley 10/2004, de 9 de diciembre, de la Generalitat, del Suelo No Urbanizable, se prohíbe la construcción de edificaciones de nueva planta, con las siguientes excepciones: las edificaciones que puedan preverse como equipamiento público y edificaciones destinadas a servicios públicos relacionados con la gestión del Paraje o con las actividades de gestión de los recursos ambientales siempre y cuando no sea posible su instalación en otro

del paratge, i sempre que s'adapten als requisits establits en el planejament general o es tracte d'instal·lacions portàtils o desmuntables.

2. Amb caràcter general, es permet en tot l'àmbit del paratge la rehabilitació o reconstrucció d'edificacions preexistents sempre que l'ús a què es destinen aquestes estiga permès per la normativa del Pla especial, en funció de la zona que es tracte, i haurà d'obtenir, en qualsevol cas, informe favorable del Servei de Parcs Naturals. S'haurà de respectar en el seu disseny i composició l'entorn en què s'enclaven. A fi de garantir la deguda adaptació paisatgística d'aquestes edificacions al seu entorn, podrà exigir-se l'aportació de les anàlisis d'impacte sobre el medi en què es localitzen, incloent la utilització de documents gràfics.

3. Les obres que es duguen a terme en construccions o edificacions catalogades s'ajustaran al que estableix el planejament urbanístic vigent.

Secció 9^a
Infraestructures

Article 52. Normes generals sobre les obres d'infraestructures

1. Es prohibeix, amb caràcter general, la realització d'infraestructures de qualsevol tipus, com ara línies elèctriques i de telecomunicacions, viaris, abocadors de residus sòlids, etc., excepte les previstes en el programa d'actuacions del Pla d'ús públic o les destinades al servei d'instal·lacions i activitats autoritzades en el pla, al compliment dels objectius en ell plantejats, com també aquelles destinades a l'interès general.

2. La realització d'obres per a la instal·lació, manteniment o remodelació d'infraestructures de qualsevol tipus haurà d'atènr-se, a més de a les disposicions de les normatives sectorials aplicables, als següents requisits genèrics:

a) Els traçats i emplaçaments hauran de realitzar-se tenint en compte les condicions ecològiques i paisatgístiques del territori, a fi d'evitar la creació d'obstacles a la lliure circulació de les aigües o reblliment d'aquestes, degradació de la vegetació natural o impactes paisatgístics.

b) Durant la realització de les obres hauran de prendre's les precaucions necessàries per a evitar la destrucció de la coberta vegetal, havent de procedir, a la terminació de les obres, a la restauració del terreny i a la coberta vegetal. Així mateix, s'evitarà la realització d'obres en aquells períodes en què puguen comportar alteracions i riscos per a la fauna.

c) Les autoritzacions i la resta de requisits que específicament s'assenyalen per a la realització d'infraestructures hauran d'obtenir-se, en tot cas, amb caràcter previ a l'atorgament de llicència urbanística.

Article 53. Pla d'acció territorial de caràcter sectorial, Pla eòlic de la Comunitat Valenciana

A aquest respecte caldrà ajustar-se al que estableix el Pla d'acció territorial de caràcter sectorial, Pla eòlic de la Comunitat Valenciana, aprovat mitjançant un acord de 26 de juliol de 2001, del Consell, que qualifica com a zona exterior residual a excepció del sector sud-oriental d'aquest, qualificat com a zona no apta.

Article 54. Estudi d'impacte ambiental

A més dels supòsits previstos en la legislació d'impacte ambiental i en l'article 162 del Reglament de la Llei forestal de la Comunitat Valenciana, queden sotmesos al procediment d'estimació d'impacte ambiental, d'acord amb el Decret 162/1990, de 15 d'octubre, del Consell, modificat pel Decret 32/2006, de 15 de març, pel qual s'aprova el Reglament per a l'execució de la Llei 2/1989, de 3 de març, d'impacte ambiental, les carreteres, camins i pistes forestals o les seues ampliacions, quan no estiguen sotmeses al procediment d'avaluació d'impacte ambiental, incloent així mateix les necessàries per a la defensa contra incendis forestals.

tipo de suelo fuera del ámbito del Paraje, y siempre que se adapten a los requisitos establecidos en el planeamiento general o se trate de instalaciones portátiles o desmontables.

2. Con carácter general, se permite en todo el ámbito del Paraje la rehabilitación o reconstrucción de edificaciones preexistentes siempre y cuando el uso al que se destinen las mismas esté permitido por la normativa del Plan Especial, en función de la zona que se trate, debiendo obtener, en cualquier caso, informe favorable del Servicio de Parques Naturales. Se deberá respetar en su diseño y composición el entorno en el que se enclavan. Con el fin de garantizar la debida adaptación paisajística de estas edificaciones a su entorno, podrá exigirse la aportación de los análisis de impacto sobre el medio en que se localicen, incluyendo la utilización de documentos gráficos.

3. Las obras que se lleven a cabo en construcciones o edificaciones catalogadas se ajustarán a lo establecido en el planeamiento urbanístico vigente.

Sección 9^a
Infraestructuras

Artículo 52. Normas generales sobre las obras de infraestructuras

1. Se prohíbe, con carácter general, la realización de infraestructuras de cualquier tipo, tales como tendidos eléctricos y de telecomunicaciones, viarios, vertederos de residuos sólidos, etc., salvo las previstas en el programa de actuaciones del Plan de Uso Público o las destinadas al servicio de instalaciones y actividades autorizadas en el Plan, al cumplimiento de los objetivos en él planteados, así como aquellas destinadas al interés general.

2. La realización de obras para la instalación, mantenimiento o remodelación de infraestructuras de cualquier tipo deberá atenerse, además de a las disposiciones de las normativas sectoriales aplicables, a los siguientes requisitos genéricos:

a) Los trazados y emplazamientos deberán realizarse teniendo en cuenta las condiciones ecológicas y paisajísticas del territorio, con el fin de evitar la creación de obstáculos a la libre circulación de las aguas o rellenos de las mismas, degradación de la vegetación natural o impactos paisajísticos.

b) Durante la realización de las obras deberán tomarse las precauciones necesarias para evitar la destrucción de la cubierta vegetal, debiéndose proceder, a la terminación de las obras, a la restauración del terreno y a la cubierta vegetal. Asimismo, se evitará la realización de obras en aquellos períodos en que puedan comportar alteraciones y riesgos para la fauna.

c) Las autorizaciones y demás requisitos que específicamente se señalen para la realización de infraestructuras deberán obtenerse, en todo caso, con carácter previo al otorgamiento de licencia urbanística.

Artículo 53. Plan de Acción Territorial de Carácter Sectorial, Plan Eólico de la Comunitat Valenciana

A este respecto se atenderá a lo establecido en el Plan de Acción Territorial de Carácter Sectorial, Plan Eólico de la Comunitat Valenciana, aprobado mediante Acuerdo de 26 de julio de 2001, del Consell, que califica como zona exterior residual con excepción del sector sur-oriental del mismo, calificado como zona no apta.

Artículo 54. Estudio de impacto ambiental

Además de los supuestos previstos en la legislación de impacto ambiental y en el artículo 162 del Reglamento de la Ley Forestal de la Comunitat Valenciana, quedan sometidos al procedimiento de estimación de impacto ambiental, de acuerdo con el Decreto 162/1990, de 15 de octubre, del Consell, modificado por el Decreto 32/2006, de 15 de marzo, por el que se aprueba el Reglamento para la ejecución de la Ley 2/1989, de 3 de marzo, de Impacto Ambiental, las carreteras, caminos y pistas forestales o sus ampliaciones, cuando no estén sometidas al procedimiento de evaluación de impacto ambiental, incluyendo asimismo las necesarias para la defensa contra incendios forestales.

Secció 11^a
Activitats d'investigació

Article 55. Promoció de les activitats d'investigació

1. Amb independència del potencial ús públic del paratge com a recurs utilitzable en la investigació bàsica sobre el medi físic, el territori i l'ambient socioeconòmic i cultural, a disposició en forma ordenada dels investigadors i les entitats i organismes especialitzats, l'Ajuntament, en col·laboració amb la conselleria competent en matèria de medi ambient, per a una millor gestió i administració de l'espai protegit, promourà la realització d'activitats d'investigació aplicada en matèria de coneixement i gestió dels recursos ambientals i culturals.

2. Aquestes activitats podran realitzar-se, atenent a les característiques d'aquestes i als seus requeriments en mitjans humans i materials, amb mitjans propis de les administracions públiques competents o mitjançant les oportunes col·laboracions amb entitats i organismes científics, tècnics o acadèmics. A aquest respecte, se celebraran amb els oportuns organismes i entitats científiques i acadèmiques, els convenis o acords de col·laboració necessaris.

3. Les matèries prioritàries d'investigació aplicada en l'àmbit del paratge són les següents, en llista oberta que podrà adaptar-se a les necessitats de la gestió de l'espai protegit:

a) Investigació bàsica sobre les espècies de flora i fauna autòctona.

b) Desenvolupament de programes de conservació, recuperació i gestió d'espècies de flora i fauna considerades d'interés especial pel seu caràcter endèmic, rar o amenaçat, com també sobre les condicions per a la recuperació o millora dels seus hàbitats.

c) Investigació etnogràfica i etnològica sobre el medi humà tradicional del paratge.

d) Investigació sobre mètodes d'administració i gestió dels recursos naturals des de distintes perspectives: jurídica, administrativa, econòmica.

e) Mètodes de gestió de l'ús públic del paratge, des dels punts de vista tècnic, sociològic, econòmic i empresarial.

4. L'Ajuntament facilitarà el coneixement i promourà la divulgació dels treballs d'investigació realitzats en l'àmbit del paratge.

Article 56. Autoritzacions

Sense perjudici del règim general d'autoritzacions que figura en les disposicions generals d'aquesta normativa, s'estableix el següent règim específic per a la realització, per persones o entitats alienes a l'Ajuntament o a la conselleria competent en matèria de medi ambient, d'activitats o projectes d'investigació que tinguen com a objecte els recursos ambientals i culturals del paratge:

a) Les actuacions que afecten directament o indirectament a la flora, fauna o els hàbitats protegits requeriran l'autorització prèvia de l'Ajuntament. Amb aquesta finalitat, la persona o entitat que vaja a realitzar l'activitat investigadora acompanyarà a la sol·licitud una memòria del projecte d'investigació que s'haja de desenvolupar.

b) Les autoritzacions podran contenir condicions o restriccions per a l'execució del projecte. Cap la seua revocació si les investigacions s'aparten del que estableix la memòria del projecte presentat, o si les labors d'investigació s'han dut a terme vulnerant les directrius establides per l'autorització.

c) Una vegada realitzat l'estudi científic autoritzat, la persona o entitat autoritzada haurà de presentar informe a l'Ajuntament sobre els resultats, com també sobre qualsevol altra dada que pugua ser interessant des del punt de vista científic o de gestió de l'espai natural. En supòsit que els treballs d'investigació autoritzats siguen publicats, el director del projecte haurà d'aportar un exemplar de la publicació.

d) Les autoritzacions atorgades per a anellament científic d'aus no exclouen de la necessitat obtenir per l'anellador els permisos corresponents dels particulars si és el cas.

e) Els promotors de projectes d'investigació sobre els valors naturals i culturals del paratge que, per no afectar directament la flora, la

Sección 11^a
Actividades de investigación

Artículo 55. Promoción de las actividades de investigación

1. Con independencia del potencial uso público del paraje como recurso utilizable en la investigación básica sobre el medio físico, el territorio y el ambiente socioeconómico y cultural, a disposición en forma ordenada de los investigadores y las entidades y organismos especializados, el Ayuntamiento, en colaboración con la conselleria competente en materia de medio ambiente, para una mejor gestión y administración del espacio protegido, promoverá la realización de actividades de investigación aplicada en materia de conocimiento y gestión de los recursos ambientales y culturales.

2. Dichas actividades podrán realizarse, atendiendo a las características de las mismas y a sus requerimientos en medios humanos y materiales, con medios propios de las Administraciones Públicas competentes o mediante las oportunas colaboraciones con entidades y organismos científicos, técnicos o académicos. A este respecto, se celebrarán con los oportunos organismos y entidades científicas y académicas, los Convenios o acuerdos de colaboración necesarios.

3. Las materias prioritarias de investigación aplicada en el ámbito del Paraje son las siguientes, en relación abierta que podrá adaptarse a las necesidades de la gestión del espacio protegido:

a) Investigación básica sobre las especies de flora y fauna autóctona.

b) Desarrollo de programas de conservación, recuperación y gestión de especies de flora y fauna consideradas de interés especial por su carácter endémico, raro o amenazado, así como sobre las condiciones para la recuperación o mejora de sus hábitats.

c) Investigación etnográfica y etnológica sobre el medio humano tradicional del Paraje.

d) Investigación sobre métodos de administración y gestión de los recursos naturales desde distintas perspectivas: jurídica, administrativa, económica.

e) Métodos de gestión del uso público del Paraje, desde los puntos de vista técnico, sociológico, económico y empresarial.

4. El Ayuntamiento facilitará el conocimiento y promoverá la divulgación de los trabajos de investigación realizados en el ámbito del Paraje.

Artículo 56. Autorizaciones

Sin perjuicio del régimen general de autorizaciones que figura en las Disposiciones Generales de esta Normativa, se establece el siguiente régimen específico para la realización, por personas o entidades ajenas al Ayuntamiento o a la conselleria competente en materia de medio ambiente, de actividades o proyectos de investigación que tengan por objeto los recursos ambientales y culturales del Paraje:

a) Las actuaciones que afecten directa o indirectamente a la flora, fauna o los hábitats protegidos requerirán la autorización previa del Ayuntamiento. Con esta finalidad, la persona o entidad que vaya a realizar la actividad investigadora acompañará a la solicitud una memoria del proyecto de investigación que se vaya a desarrollar.

b) Las autorizaciones podrán contener condiciones o restricciones para la ejecución del proyecto. Cabe su revocación si las investigaciones se apartan de lo establecido en la memoria del proyecto presentado, o si las labores de investigación se han llevado a cabo vulnerando las directrices establecidas por la autorización.

c) Una vez realizado el estudio científico autorizado, la persona o entidad autorizada deberá presentar informe al Ayuntamiento sobre los resultados, así como sobre cualquier otro dato que pueda ser interesante desde el punto de vista científico o de gestión del espacio natural. En supuesto de que los trabajos de investigación autorizados sean publicados, el director del proyecto deberá aportar un ejemplar de la publicación.

d) Las autorizaciones otorgadas para anillamiento científico de aves no excluyen de la necesidad de obtener por el anillador los permisos correspondientes de los particulares en su caso.

e) Los promotores de proyectos de investigación sobre los valores naturales y culturales del Paraje que, por no afectar directamente a la

fauna o els hàbitats protegits, no requereixen autorització prèvia, no obstant això, hauran de comunicar a l'Ajuntament l'existència del projecte, havent de facilitar al mateix l'accés als resultats de les investigacions amb destinació al fons documental del paratge.

TÍTOL III **Normes particulars**

CAPÍTOL I *Concepte i aspectes generals*

Article 57. Concepte

1. A l'efecte de particularitzar les normes protectores establides mitjançant aquest PE, s'ha distingit la totalitat de l'àmbit amb les següents zones per a definir els tractaments específics més ajustats a les seues necessitats protecció, conservació i millora:

- Àrea forestal
- Àrea d'ús públic

2. Les determinacions inherents a aquestes categories de protecció constitueixen la referència normativa bàsica a l'hora d'establir els usos i activitats permeses i prohibides per aquest PE.

Article 58. Interpretació

1. En tot allò no regulat en aquestes normes particulars s'aplicaran les disposicions contingudes en les normes generals de regulació d'usos i activitats.

2. En la interpretació de la normativa prevaldran les normes particulars sobre les generals.

CAPÍTOL II *Àrea forestal*

Article 59. Caracterització

1. Es tracta d'una zona d'alt valor natural on la vegetació proporciona un lloc idoni per als ecosistemes i recer d'un ampli espectre d'espècies faunístiques d'interès ecològic.

2. Els objectius plantejats per a aquesta categoria de protecció es poden sintetitzar en:

- Preservar la qualitat ambiental.
- Conservació de la vegetació existent, potenciació d'aquesta i de la seua regeneració natural.
- Mantindre els processos ecològics essencials i la diversitat biològica del paratge.
- Conservar i restaurar les fites paisatgístiques existents.

3. Plantejar aquests objectius comporta, necessàriament, una limitació de les possibilitats d'ús públic, i es permeten únicament aquells usos compatibles amb els objectius proposats, sobretot els de tipus científic i cultural.

Article 60. Localització

Comprén la major part de l'àmbit del paratge. Aquest espai queda assenyalat i delimitat en els corresponents plans d'ordenació d'aquest PE.

Article 61. Usos permesos

1. Es consideren usos permesos, amb caràcter general, tots aquells destinats a afavorir la conservació i potenciació dels valors naturals i al manteniment dels processos ecològics essencials i la diversitat biològica.

2. Queden específicament permesos els usos següents:

a) Tractaments de millora i conservació de la vegetació, com ara cures culturals i netes, eliminació selectiva del matoll i, en especial, mesures per a aconseguir la regeneració natural.

b) Els usos i actuacions destinades a millorar les condicions naturals i paisatgístiques d'aquest espai o a facilitar la realització d'activitats científiques, didàctiques i recreativonaturalístiques. Inclouent actuacions i adequacions didacticonaturalístiques de caràcter extensiu, com ara marcatge i senyalització d'itineraris i enclavaments singulars visitables o miradors.

flora, la fauna o los hàbitats protegidos, no requieren autorización previa, deberán, no obstante, comunicar al Ayuntamiento la existencia del proyecto, debiendo facilitar al mismo el acceso a los resultados de las investigaciones con destino al fondo documental del Paraje.

TÍTULO III **Normas particulares**

CAPÍTULO I *Concepto y aspectos generales*

Artículo 57. Concepto

1. A los efectos de particularizar las normas protectoras establecidas mediante este PE, se ha distinguido la totalidad del ámbito con las siguientes zonas para definir los tratamientos específicos más ajustados a sus necesidades de protección, conservación y mejora:

- Área Forestal
- Área de Uso Público

2. Las determinaciones inherentes a estas categorías de protección constituyen la referencia normativa básica a la hora de establecer los usos y actividades permitidas y prohibidas por este PE.

Artículo 58. Interpretación

1. En todo lo no regulado en estas Normas Particulares serán de aplicación las disposiciones contenidas en las Normas Generales de Regulación de Usos y Actividades.

2. En la interpretación de la normativa prevalecerán las Normas Particulares sobre las Generales.

CAPÍTULO II *Área forestal*

Artículo 59. Caracterización

1. Se trata de una zona de alto valor natural donde la vegetación proporciona un lugar idóneo para los ecosistemas y cobijo de un amplio espectro de especies faunísticas de interés ecológico.

2. Los objetivos planteados para esta categoría de protección se pueden sintetizar en:

- Preservar la calidad ambiental.
- Conservación de la vegetación existente, potenciació de la misma y de su regeneración natural.
- Mantener los procesos ecológicos esenciales y la diversidad biológica del Paraje.
- Conservar y restaurar los hitos paisajísticos existentes.

3. Plantear estos objetivos supone, necesariamente, una limitación de las posibilidades de uso público, permitiéndose únicamente aquellos usos compatibles con los objetivos propuestos, sobre todo los de tipo científico y cultural.

Artículo 60. Localización

Comprende la mayor parte del ámbito del Paraje. Este espacio queda señalado y delimitado en los correspondientes planos de ordenación del presente PE.

Artículo 61. Usos permitidos

1. Se consideran usos permitidos, con carácter general, todos aquellos destinados a favorecer la conservación y potenciació de los valores naturales y al mantenimiento de los procesos ecológicos esenciales y la diversidad biológica.

2. Quedan específicamente permitidos los siguientes usos:

a) Tratamientos de mejora y conservación de la vegetación, tales como cuidados culturales y limpias, eliminació selectiva del matorral y, en especial, medidas para conseguir la regeneración natural.

b) Los usos y actuaciones destinadas a mejorar las condiciones naturales y paisajísticas de este espacio o a facilitar la realización de actividades científicas, didácticas y recreativo-naturalísticas. Incluyendo actuaciones y adecuaciones didáctico-naturalísticas de carácter extensivo, tales como marcateje y señalizació de itinerarios y enclaves singulares visitables o miradores.

c) Obres i actuacions de millora de fonts i punts d'aigua, tant per a ús públic com per a la fauna.

d) Repoblació forestal, amb l'autorització prèvia de la conselleria competent en matèria de medi ambient.

e) Instal·lacions provisionals per a l'execució d'obres públiques. Prèviament a l'obtenció de llicència urbanística, requeriran l'informe favorable de la conselleria competent en matèria de medi ambient.

f) Sense perjudici del que disposa l'article 19 d'aquestes normes, es permet la recol·lecció consuetudinària de fruits, llavors i plantes silvestres de consum tradicional, com ara bolets, mores, etc., sense perjudici de les limitacions específiques de la conselleria competent en matèria de medi ambient puga establir quan resulte perjudicial per la seua intensitat o altres causes per a la flora o fauna. En qualsevol cas queda prohibida l'arrancada de la planta, havent de recol·lectar-se mitjançant tallada.

g) Infraestructures de defensa contra incendis forestals i, si és el cas, les obres de captació d'aigües destinades a aquesta. Prèviament a l'obtenció de llicència urbanística haurà de disposar de l'autorització de la conselleria competent en matèria de medi ambient.

h) Construcció i condicionament de pistes i camins forestals destinats exclusivament a la lluita contra incendis forestals, sempre que hagen sigut previstos en el Pla de prevenció d'incendis tal com preveu l'article 55 de la Llei forestal de la Comunitat Valenciana.

i) L'activitat cinegètica tal com es preveu en les disposicions de les normes generals de regulació d'usos i activitats d'aquest PE.

Article 62. Usos prohibits

1. Es consideren usos prohibits, amb caràcter general, tots els que comporten la degradació del medi o dificulten el desenvolupament dels usos permesos. En especial, es prohibeixen tots aquells usos i actuacions que no es troben directament vinculats a la millora i conservació de la riquesa biològica de la zona o a l'exercici d'activitats científiques i naturalístiques.

2. Queden específicament prohibits en aquests espais:

a) Actuacions o activitats relacionades amb l'extracció d'àrids i terres per a l'explotació dels recursos miners.

b) Construccions i instal·lacions industrials i residencials de qualsevol tipus, excepte el que s'ha previst en l'article 51 d'aquesta normativa.

c) Actuacions i instal·lacions de caràcter turísticorecreatiu, excepte les adequacions didàcticonaturalístiques previstes en l'article anterior.

d) Suports de publicitat exterior de qualsevol tipus, com també qualsevol forma de publicitat, excepte indicadors de caràcter institucional destinats a proporcionar informació sobre la zona, sense que comporten deteriorament del paisatge.

e) Obres o magatzems i instal·lacions relacionades amb l'exploració agrícola o ramadera. Inclouen hivernacles, i infraestructures de servei a aquestes, com també instal·lacions d'emmagatzemament o primera transformació de productes forestals.

f) Infraestructures de qualsevol tipus, excepte les directament vinculades a la prevenció i control d'incendis forestals o destinades al servei d'edificacions o instal·lacions permeses, les previstes en les normatives sectorials, com també aquelles destinades a l'interés general.

g) Instal·lacions esportives de qualsevol tipus, com també activitats esportives que puguen comportar degradació del medi natural, particularment les que impliquen la utilització de vehicles de motor.

h) L'abocament de residus sòlids o líquids de qualsevol tipus que puguen contribuir a deteriorar la qualitat de les aigües, el sòl o paisatge.

i) Es prohibeix l'ús del foc amb qualsevol finalitat en tot l'àmbit de l'àrea forestal, com també llançar fòsfors, puntes de cigarret i l'ús de cartutxos de caça proveïts de tacs de paper.

c) Obras y actuaciones de mejora de fuentes y puntos de agua, tanto para uso público como para la fauna.

d) Repoblación forestal, previa autorización de la conselleria competente en materia de medio ambiente.

e) Instalaciones provisionales para la ejecución de obras públicas. Previamente a la obtención de licencia urbanística, requerirán el informe favorable de la conselleria competente en materia de medio ambiente.

f) Sin perjuicio de lo dispuesto en el artículo 19 de estas normas, se permite la recolección consuetudinaria de frutos, semillas y plantas silvestres de consumo tradicional, tales como setas, moras, etc., sin perjuicio de las limitaciones específicas de la conselleria competente en materia de medio ambiente pueda establecer cuando resulte perjudicial por su intensidad u otras causas para la flora o fauna. En cualquier caso queda prohibido el arranque de la planta, debiendo recolectarse mediante corta.

g) Infraestructuras de defensa contra incendios forestales y, en su caso, las obras de captación de aguas destinadas a la misma. Previamente a la obtención de licencia urbanística deberá contar con la autorización de la conselleria competente en materia de medio ambiente.

h) Construcción y acondicionamiento de pistas y caminos forestales destinados exclusivamente a la lucha contra incendios forestales, siempre y cuando hayan sido contemplados en el Plan de Prevención de Incendios tal y como prevé el artículo 55 de la Ley Forestal de la Comunitat Valenciana.

i) La actividad cinegética tal y como se contempla en las disposiciones de las Normas Generales de Regulación de Usos y Actividades del presente PE.

Artículo 62. Usos prohibidos

1. Se consideran usos prohibidos, con carácter general, todos los que comporten la degradación del medio o dificulten el desarrollo de los usos permitidos. En especial, se prohíben todos aquellos usos y actuaciones que no se hallen directamente vinculados a la mejora y conservación de la riqueza biológica de la zona o al desarrollo de actividades científicas y naturalísticas.

2. Quedan específicamente prohibidos en estos espacios:

a) Actuaciones o actividades relacionadas con la extracción de áridos y tierras para la explotación de los recursos minerales.

b) Construcciones e instalaciones industriales y residenciales de cualquier tipo, salvo lo contemplado en el artículo 51 de la presente normativa.

c) Actuaciones e instalaciones de carácter turístico-recreativo, excepto las adecuaciones didáctico-naturalísticas previstas en el artículo anterior.

d) Soportes de publicidad exterior de cualquier tipo, así como cualquier forma de publicidad, salvo indicadores de carácter institucional destinados a proporcionar información sobre la zona, sin que supongan deterioro del paisaje.

e) Obras o almacenes e instalaciones relacionadas con la explotación agrícola o ganadera. Incluyen invernaderos, e infraestructuras de servicio a las mismas, así como instalaciones de almacenamiento o primera transformación de productos forestales.

f) Infraestructuras de cualquier tipo, salvo las directamente vinculadas a la prevención y control de incendios forestales o destinadas al servicio de edificaciones o instalaciones permitidas, las contempladas en las normativas sectoriales, así como aquellas destinadas al interés general.

g) Instalaciones deportivas de cualquier tipo, así como actividades deportivas que puedan comportar degradación del medio natural, particularmente las que impliquen la utilización de vehículos a motor.

h) El vertido de residuos sólidos o líquidos de cualquier tipo que puedan contribuir a deteriorar la calidad de las aguas, el suelo o paisaje.

i) Se prohíbe el uso del fuego con cualquier finalidad en todo el ámbito del Área Forestal, así como arrojar fósforos, colillas y el uso de cartuchos de caza provistos de tacs de papel.

CAPÍTOL III
Àrea d'ús públic

Article 63. Caracterització

1. Comprén l'àrea recreativa de Fuente Bellido.
2. Es tracta d'una zona que pel seu ús actual, la seua particular ubicació i per les seues característiques compleix alguna de les funcions següents:
 - Una funció social com a lloc d'esplai. Es tracta de zones que en l'actualitat presenten unes condicions òptimes per a l'exercici d'activitats recreatives, encara que necessiten millorar les seues infraestructures.
 - Una funció didacticonaturalística. Per les seues característiques ecológicoambientals, es proposa la seua utilització amb fins didàctics, promocionant les activitats naturalístiques i l'ús públic basat en els recursos naturals, fomentant el respecte cap al medi en què es basen.
3. Aquesta àrea es caracteritza per la seua aptitud per a acollir un determinat grau d'ocupació i utilització, i tindrà el mateix valor paisatgístic que l'espai que l'envolta.

Article 64. Localització

Aquest espai queda assenyalat i delimitat en els corresponents plans d'ordenació del present PE.

Article 65. Usos permesos

1. Els usos recreatius lligats al gaudi de la naturalesa, sempre que s'ajusten a les normes generals i particulars d'aquest PE, com també a les normatives sectorials aplicables.
2. Amb caràcter general les activitats oci-recreatives que defineixen l'ús específic de l'àrea, les dotacions, infraestructures i serveis per al control i manteniment del medi.
3. Àrees de pícnic.
4. Instal·lacions d'educació i interpretació ambiental.
5. Instal·lacions vinculades a l'administració i gestió dels recursos ambientals del paratge.
6. Obres i actuacions de millora de fonts i punts d'aigua, tants per a ús públic com per a la fauna.
7. Elements de mobiliari urbà com ara bancs, taules i papereres, com també indicadors de caràcter institucional relacionats amb l'ús públic del paratge i la gestió de l'àmbit territorial objecte del PE.
8. Ús del foc en els llocs adequats i autoritzats a aquest efecte, tal com estableix el Pla local de cremes.

Article 66. Usos prohibits

1. En general, tots aquells que comporten una degradació ambiental o paisatgística d'aquests espais o dificulten la realització dels usos preferents.
2. Queden especialment prohibits:
 - a) La construcció o instal·lació d'obres relacionades amb l'explotació de recursos vius.
 - b) Usos i activitats que comporten un notable impacte paisatgístic o ecològic.
 - c) La instal·lació de suports de publicitat o altres elements anàlegs, excepte aquells indicadors d'activitats, establiments i llocs que es consideren necessaris per a la correcta gestió del paratge. En tot cas, caldrà ajustar-se a les normes que s'establisquen de disseny i instal·lació.
 - d) La construcció d'edificacions de qualsevol tipus.
 - e) La utilització de foc mitjançant fogons, fogueres, etc.
 - f) L'activitat cinètica.

TÍTOL IV
Normes per a la gestió del paratge natural

Article 67. Règim general

1. L'administració i la gestió del paratge natural municipal correspon a l'Ajuntament de Casas Altas.

CAPÍTULO III
Área de uso público

Artículo 63. Caracterización

1. Comprende el área recreativa de Fuente Bellido.
2. Se trata de una zona que por su uso actual, su particular ubicación y por sus características cumple alguna de las siguientes funciones:
 - Una función social como lugar de esparcimiento. Se trata de zonas que en la actualidad presentan unas condiciones óptimas para el desarrollo de actividades recreativas, aunque necesitan mejorar sus infraestructuras.
 - Una función didáctico-naturalística. Por sus características ecológico-ambientales, se propone su utilización con fines didácticos, promocionando las actividades naturalísticas y el uso público basado en los recursos naturales, fomentando el respeto hacia el medio en que se basan.
3. Dicha área se caracteriza por su aptitud para acoger cierto grado de ocupación y utilización teniendo el mismo valor paisajístico que el espacio que le rodea.

Artículo 64. Localización

Este espacio queda señalado y delimitado en los correspondientes planos de ordenación del presente PE.

Artículo 65. Usos permitidos

1. Los usos recreativos ligados al disfrute de la naturaleza, siempre que se ajusten a las Normas Generales y Particulares de este PE, así como a las normativas sectoriales aplicables.
2. Con carácter general las actividades ocio-recreativas que definen el uso específico del área, las dotaciones, infraestructuras y servicios para el control y mantenimiento del medio.
3. Áreas de picnic.
4. Instalaciones de educación e interpretación ambiental.
5. Instalaciones vinculadas a la administración y gestión de los recursos ambientales del Paraje.
6. Obras y actuaciones de mejora de fuentes y puntos de agua, tanto para uso público como para la fauna.
7. Elementos de mobiliario urbano tales como bancos, mesas y papeleras, así como indicadores de carácter institucional relacionados con el uso público del Paraje y la gestión del ámbito territorial objeto del PE.
8. Uso del fuego en los lugares adecuados y autorizados al efecto, tal y como establece el Plan Local de Quemadas.

Artículo 66. Usos prohibidos

1. En general, cuantos comporten una degradación ambiental o paisajística de estos espacios o dificulten la realización de los usos preferentes.
2. Quedan especialmente prohibidos:
 - a) La construcción o instalación de obras relacionadas con la explotación de recursos vivos.
 - b) Usos y actividades que comporten un notable impacto paisajístico o ecológico.
 - c) La instalación de soportes de publicidad u otros elementos análogos, excepto aquellos indicadores de actividades, establecimientos y lugares que se consideren necesarios para la correcta gestión del Paraje. En todo caso, se atenderá a las normas que se establezcan de diseño e instalación.
 - d) La construcción de edificaciones de cualquier tipo.
 - e) La utilización de fuego mediante hornillos, hogueras, etc.
 - f) La actividad cinética.

TÍTULO IV
Normas para la gestión del paraje natural

Artículo 67. Régimen general

1. La administración y la gestión del Paraje Natural Municipal corresponde al Ayuntamiento de Casas Altas.

2. La conselleria competent en matèria de medi ambient podrà prestar a l'Ajuntament l'assistència tècnica necessària i assessorament per a la gestió del paratge natural municipal.

3. El règim de gestió del paratge atindrà al marc establert, amb caràcter genèric, per als paratges naturals municipals per la Llei 11/1994, de 27 de desembre, de la Generalitat, d'espais naturals protegits de la Comunitat Valenciana, com també a les determinacions específiques que estableix en la matèria el Decret 161/2004, de 3 de setembre, del Consell, de regulació dels paratges naturals municipals.

4. La gestió del paratge, pel que fa al funcionament d'instal·lacions, equipaments i serveis, podrà delegar-se d'acord amb el que preveu la Llei 11/1994, de 27 de desembre, de la Generalitat, d'espais naturals protegits de la Comunitat Valenciana. Aquesta gestió també podrà encomanar-se a altres entitats de dret públic o concertar-se amb institucions o entitats de naturalesa privada.

5. L'Ajuntament podrà promoure, per a assegurar la participació efectiva en la gestió del paratge dels agents socials i econòmics implicats i d'altres administracions públiques, la constitució d'una entitat mixta amb participació de les administracions autonòmiques i local i del sector privat, tal com una fundació, un consorci o un altre tipus de figura prevista en la legislació vigent.

Article 68. Consell de Participació del Paratge Natural Municipal

Com a òrgan col·legiat de caràcter consultiu, amb la finalitat de col·laborar en la gestió i canalitzar la participació dels propietaris i interessos socials i econòmics afectats s'ha creat el Consell de Participació del Paratge Natural Municipal Fuente Bellido, segons s'estableix en l'Acord de declaració del paratge, atenint-se d'aquesta manera al que s'ha previst en l'article 7.3 del Decret 161/2004, de 3 de setembre, del Consell, de regulació dels paratges naturals municipals.

TÍTOL V **Mecanisme de finançament**

Article 69. Règim general

1. El finançament del paratge natural municipal correrà per compte de l'Ajuntament de Casas Altas.

2. L'Ajuntament de Casas Altas habilitarà en els seus pressupostos els crèdits necessaris per a la correcta gestió del paratge natural municipal.

3. La conselleria de Medi Ambient, Aigua, Urbanisme i Habitatge podrà participar en el finançament del paratge natural municipal, d'acord amb l'article 10 del Decret 161/2004, de 27 de desembre, del Consell, de regulació dels paratges naturals municipals, sense perjudici dels mitjans econòmics que poden aportar altres entitats públiques o privades que puguen tenir interès a coadyuvar al manteniment del paratge natural municipal.

TÍTOL VI **Règim sancionador**

Article 70. Règim sancionador

1. La inobservança o infracció de la normativa aplicable al paratge natural municipal serà sancionada de conformitat amb la Llei 11/1994, de 27 de desembre, de la Generalitat, d'espais naturals protegits de la Comunitat Valenciana, sense perjudici de l'exigible en via penal, civil o de qualsevol altre ordre en què pugua incórrer.

2. Els infractors estaran obligats, en tot cas, a reparar els danys causats i a restituir els llocs i elements alterats a la seua situació inicial.

2. La conselleria competente en materia de medio ambiente podrá prestar al Ayuntamiento la asistencia técnica necesaria y asesoramiento para la gestión del Paraje Natural Municipal.

3. El régimen de gestión del Paraje atendrá al marco establecido, con carácter genérico, para los Parajes Naturales Municipales por la Ley 11/1994, de 27 de diciembre, de la Generalitat, de Espacios Naturales Protegidos de la Comunitat Valenciana, así como a las determinaciones específicas que establece en la materia el Decreto 161/2004, de 3 de septiembre, del Consell, de Regulación de los Parajes Naturales Municipales.

4. La gestión del Paraje, en lo relativo al funcionamiento de instalaciones, equipamientos y servicios, podrá delegarse de acuerdo con lo previsto en la Ley 11/1994, de 27 de diciembre, de la Generalitat, de Espacios Naturales Protegidos de la Comunitat Valenciana. Esta gestión también podrá encomendarse a otras entidades de Derecho público o concertarse con instituciones o entidades de naturaleza privada.

5. El Ayuntamiento podrá promover, para asegurar la participación efectiva en la gestión del Paraje de los agentes sociales y económicos implicados y de otras Administraciones Públicas, la constitución de una entidad mixta con participación de las Administraciones autonómicas y local y del sector privado, tal como una fundación, un consorcio u otro tipo de figura contemplada en la legislación vigente.

Artículo 68. Consejo de Participación del Paraje Natural Municipal

Como órgano colegiado de carácter consultivo, con la finalidad de colaborar en la gestión y canalizar la participación de los propietarios e intereses sociales y económicos afectados se ha creado el Consejo de Participación del Paraje Natural Municipal Fuente Bellido, según se establece en el Acuerdo de declaración del Paraje, ateniéndose de esta manera a lo contemplado en el artículo 7.3 del Decreto 161/2004, de 3 de septiembre, del Consell, de Regulación de los Paraje Naturales Municipales.

TÍTULO V **Mecanismo de financiación**

Artículo 69. Régimen general

1. La financiación del Paraje Natural Municipal correrá por cuenta del Ayuntamiento de Casas Altas.

2. El Ayuntamiento de Casas Altas habilitará en sus presupuestos los créditos necesarios para la correcta gestión del Paraje Natural Municipal.

3. La conselleria de Medio Ambiente, Agua, Urbanismo y Vivienda podrá participar en la financiación del Paraje Natural Municipal, de acuerdo con el artículo 10 del Decreto 161/2004, de 27 de diciembre, del Consell, de Regulación de los Parajes Naturales Municipales, sin perjuicio de los medios económicos que pueden aportar otras entidades públicas o privadas que puedan tener interés en coadyuvar al mantenimiento del Paraje Natural Municipal.

TÍTULO VI **Régimen sancionador**

Artículo 70. Régimen sancionador

1. La inobservancia o infracción de la normativa aplicable al Paraje Natural Municipal será sancionada de conformidad con la Ley 11/1994, de 27 de diciembre, de la Generalitat, de Espacios Naturales Protegidos de la Comunitat Valenciana, sin perjuicio de lo exigible en vía penal, civil o de cualquier otro orden en que pudiera incurrir.

2. Los infractores estarán obligados, en todo caso, a reparar los daños causados y a restituir los lugares y elementos alterados a su situación inicial.