

En virtut d'això, i fent ús de les atribucions que m'han estat conferides per l'article 35 de la Llei 5/1983, de 30 de desembre, de Govern Valencià.

#### ORDENE

Que es concedesca a l'Institut de Batxillerat B de Xest, codi 46018734, la denominació de Garbí.

#### DISPOSICIÓ ADDICIONAL

Aquesta disposició s'inscriurà en el Registre de Centres Docents de la Comunitat Valenciana.

#### DISPOSICIÓ FINAL

Aquesta ordre entrarà en vigor el mateix dia de la publicació en el *Diari Oficial de la Generalitat Valenciana*.

València, 9 de desembre de 1994

El Conseller d'Educació i Ciència,  
JOAN ROMERO GONZÁLEZ

### CONSELLERIA DE MEDI AMBIENT

- 106** *DECRET 260/1993, de 30 de desembre, del Govern Valencià, pel qual s'aprova definitivament el Pla Rector d'Ús i Gestió del Parc Natural del Penyal d'Ifac.* [94/0369]

El penyal d'Ifac va ser declarat parc natural pel Decret 1/1987, de 19 de gener, del Govern Valencià, a l'empara de la Llei 15/1975, de 2 de maig, d'Espais Naturals Protegits actualment derogada per la Llei 4/1989, de 27 de març, de Conservació dels Espais Naturals i de la Flora i Fauna Silvestres.

La Llei 4/1989 va disposar l'obligatòria reclassificació per part de les comunitats autònomes dels espais naturals protegits que hagen estat declarats d'acord amb la seua normativa i que es corresponguen amb les figures regulades en aquella llei, i va establir la necessitat que els òrgans gestors dels parcs elaboraren plans rectors d'ús i gestió (article 19.1).

El pla rector d'ús i gestió és el document tècnic que recull les directrius generals d'ordenació i gestió dels recursos naturals i culturals i dels usos públics del parc, per donar compliment als objectius d'índole cultural, ecològic, paisatgístic i biogenètic que van motivar la declaració de parc natural el 1987.

Per aquesta raó, d'acord amb el que disposa l'article 19 de la Llei 4/1989, de 27 de març, de Conservació dels Espais Naturals i de la Fauna i Flora Silvestres, i l'article 40 de la Llei 5/1983, de 30 de desembre, de Govern Valencià, a proposta del Conseller de Medi Ambient, amb la deliberació prèvia del Govern Valencià en la reunió del dia 30 de desembre de 1993,

#### DECRETE

##### Article únic

S'aprova definitivament el Pla Rector d'Ús i Gestió del Parc Natural del Penyal d'Ifac, la normativa del qual es publica com a annex a aquest decret.

En su virtud, y en uso de las facultades que me confiere el artículo 35 de la Ley 5/1983, de 30 de diciembre, de Gobierno Valenciano.

#### DISPONGO

Se concede al Instituto de Bachillerato B de Chestre, código 46018734 la denominación específica de Garbí.

#### DISPOSICIÓN ADICIONAL

Esta disposición se inscribirá en el Registro de Centros Docentes de la Comunidad Valenciana.

#### DISPOSICIÓN FINAL

Esta orden entrará en vigor el mismo día de su publicación en el *Diari Oficial de la Generalitat Valenciana*.

Valencia, 9 de diciembre de 1993

El Conseller d'Educació i Ciència,  
JOAN ROMERO GONZÁLEZ

### CONSELLERIA DE MEDIO AMBIENTE

- 106** *DECRETO 260/1993, de 30 de diciembre, del Gobierno Valenciano, por el que se aprueba definitivamente el Plan Rector de Uso y Gestión del Parque Natural del Penyal d'Ifac.* [94/0369]

El peñón de Ifac se declaró parque natural por el Decreto 1/1987, de 19 de enero, del Gobierno Valenciano, al amparo de la Ley 15/1975, de 2 de mayo, de Espacios Naturales Protegidos, actualmente derogada por la Ley 4/1989, de 27 de marzo, de Conservación de los Espacios Naturales y de la Flora y Fauna Silvestres.

La Ley 4/1989 dispuso la obligatoria reclassificación por las comunidades autónomas de los espacios naturales protegidos que hayan sido declarados conforme a su normativa y que se correspondan con las figuras reguladas en dicha ley y estableció la necesidad de elaborar planes rectores de uso y gestión por los órganos gestores de los parques (artículo 19.1).

El plan rector de uso y gestión es el documento técnico que recoge las directrices generales de ordenación y gestión de los recursos naturales y culturales y de los usos públicos del parque, en aras de dar cumplimiento a los objetivos de índole cultural, ecológico, paisajístico y biogenético que motivaron su declaración como parque natural en 1987.

En su virtud, de conformidad con lo dispuesto en el artículo 19 de la Ley 4/1989, de 27 de marzo, de Conservación de los Espacios Naturales y de la Fauna y Flora Silvestres, y en el artículo 40 de la Ley 5/1983, de 30 de diciembre, de Gobierno Valenciano, a propuesta del Conseller de Medio Ambiente y previa deliberación del Gobierno Valenciano, en la reunión del día 30 de diciembre de 1993,

#### DISPONGO

##### Artículo único

Se aprueba definitivamente el Plan Rector de Uso y Gestión del Parque Natural del Penyal d'Ifac, cuya normativa se publica como anexo al presente decreto.

## DISPOSICIÓ FINAL

Aquest decret vigirà des de l'endemà de la seua publicació íntegra en el *Diari Oficial de la Generalitat Valenciana*.

València, 30 de desembre de 1993

El President de la Generalitat Valenciana,  
JOAN LERMA I BLASCO

El Conseller de Medi Ambient,  
EMÈRIT BONO I MARTÍNEZ

## ANNEX

Pla Rector d'Ús i Gestió del Parc Natural  
del Penyal d'Ifac

CAPÍTOL I  
*Disposicions de caràcter general*

*Article primer.* Naturalesa del pla rector

Aquest pla rector d'ús i gestió es redacta en compliment del que estableix l'article 19 de la Llei 4/1989, de 27 de març, de Conservació dels Espais Naturals i de la Flora i Fauna Silvestres, que deroga i substitueix l'anterior Llei d'Espais Naturals Protegits en què es va basar la declaració del penyal d'Ifac com a parc natural.

*Article segon.* Àmbit

L'àmbit d'aquest pla rector d'ús i gestió és la totalitat de la superfície del parc natural del penyal d'Ifac, tal com es delimita en el Decret 1/1987, de 19 de gener, del Govern Valencian, pel qual es declara l'esmentat parc natural.

*Article tercer.* Efectes

1. Les disposicions d'aquest pla vincularan tant l'administració com els particulars.
2. Les determinacions d'aquest pla seran d'aplicació directa en el municipi de Calp, en l'àmbit del parc natural.
3. Per raó de l'article 19.2 de la Llei 4/1989, aquest pla rector prevaldrà sobre el planejament urbanístic del municipi.

*Article quart.* Vigència i revisió

1. Les determinacions del pla rector d'ús i gestió vigiran des de l'endemà de la publicació de la seua aprovació definitiva en el *Diari Oficial de la Generalitat Valenciana* i continuaran vigents fins que no es revise el pla, a proposta de la Conselleria de Medi Ambient, per haver canviat de manera suficient les circumstàncies o els criteris que n'han determinat l'aprovació.

2. La revisió o la modificació de les determinacions del pla rector d'ús i gestió podrà fer-se en qualsevol moment, amb els mateixos tràmits que s'han seguit per aprovar-lo.

*Article cinquè.* Interpretació

La interpretació dels continguts d'aquest pla rector d'ús i gestió ha de fer-se considerant el document com un tot unitari. En el supòsit que es produesquen interpretacions contradictòries entre els normes de protecció, la memòria informativa i la documentació gràfica prevaldran les primeres sobre les segones, i s'adoptarà la interpretació que supose un major grau de protecció.

*Article sisè.* Administració i gestió

1. L'administració i la gestió del parc natural corresponen a la Conselleria de Medi Ambient, la Junta Rectora del Parc Natural hi actuarà com a col·laboradora i assessora en la gestió.

2. En tots aquells casos en què calga que la Conselleria de Medi Ambient emeta un informe, aquest serà vinculant i haurà obtenir-se abans de l'aprovació del projecte o de l'atorgament de la llicència o l'autorització corresponent.

3. L'exercici de les funcions a què fa referència aquest article es

## DISPOSICIÓN FINAL

El presente decreto entrará en vigor al día siguiente de su íntegra publicación en el *Diari Oficial de la Generalitat Valenciana*.

Valencia, 30 de diciembre de 1993

El President de la Generalitat Valenciana,  
JOAN LERMA I BLASCO

El Conseller de Medi Ambient,  
EMÈRIT BONO I MARTÍNEZ

## ANEXO

Plan Rector de Uso y Gestión del Parque Natural  
del Penyal d'Ifac

CAPÍTULO I  
*Disposiciones de carácter general*

*Artículo primero.* Naturaleza del plan rector

Este plan rector de uso y gestión se redacta en cumplimiento de lo establecido en el artículo 19 de la Ley 4/1989, de 27 de marzo, de Conservación de los Espacios Naturales y de la Flora y Fauna Silvestres, que deroga y sustituye a la anterior Ley de Espacios Naturales Protegidos en la que se apoyó la declaración del peñón de Ifac como parque natural.

*Artículo segundo.* Ámbito

El ámbito del presente plan rector de uso y gestión es la totalidad de la superficie del Parque Natural del Penyal d'Ifac, tal como se delimita en el Decreto 1/1987, de 19 de enero, del Gobierno Valenciano, por el que se declaró dicho parque natural.

*Artículo tercero.* Efectos

1. Las disposiciones de este plan vincularán tanto a la administración como a los particulares.
2. Las determinaciones de este plan serán de aplicación directa en el municipio de Calp, en el ámbito del parque natural.
3. En virtud del artículo 19.2 de la Ley 4/1989, este plan rector prevalecerá sobre el planeamiento urbanístico del municipio.

*Artículo cuarto.* Vigencia y revisión

1. Las determinaciones del plan rector de uso y gestión entrarán en vigor al día siguiente de la publicación de su aprobación definitiva en el *Diari Oficial de la Generalitat Valenciana*, y seguirán vigentes hasta tanto no se revise el plan, por haber cambiado suficientemente las circunstancias o los criterios que han determinado su aprobación, a propuesta de la Conselleria de Medio Ambiente.

2. La revisión o modificación de las determinaciones del plan rector de uso y gestión podrá realizarse en cualquier momento, siguiendo los mismos trámites que se han seguido para su aprobación.

*Artículo quinto.* Interpretación

La interpretación de los contenidos de este plan rector de uso y gestión debe hacerse considerando el documento como un todo unitario. En el supuesto de que se produjeran interpretaciones contradictorias entre las normas de protección, la memoria informativa y la documentación gráfica prevalecerán las primeras sobre las segundas, y se adoptará la interpretación que conlleve un mayor grado de protección.

*Artículo sexto.* Administración y gestión

1. La administración y gestión del parque natural corresponde a la Conselleria de Medio Ambiente, la Junta Rectora del Parque Natural actuará como colaboradora y asesora en la gestión del mismo.

2. En todos aquellos casos en que resulte necesario la emisión de informe por parte de la Conselleria de Medio Ambiente, éste será vinculante y deberá obtenerse con anterioridad a la aprobación del proyecto u otorgamiento de la licencia o autorización correspondiente.

3. El ejercicio de las funciones a que hace referencia este artículo

farà sense perjudici de les competències que corresponen a l'administració de l'Estat.

*Article setè.* De la Junta Rectora

1. Membres de la Junta Rectora  
Són membres de la Junta Rectora:
  - Dos representants de l'Ajuntament de Calp.
  - Un representant de la Conselleria de Medi Ambient.
  - Un representant de la Conselleria d'Obres Públiques, Urbanisme i Transports.
  - Un representant de la Conselleria d'Indústria, Comerç i Turisme.
  - Un representant de la Conselleria de Cultura.
  - Un representant de la Conselleria d'Educació i Ciència.
  - Un representant de la Conselleria d'Agricultura, Pesca i Alimentació.
  - Un representant de la Conselleria d'Economia i Hisenda.
  - Un representant de la Direcció General de Costes.
  - Un representant de la Universitat d'Alacant.
  - Un representant de les associacions de protecció de la natura.
  - Un representant de la Federació Valenciana de Muntanyisme.
  - El director-conservador del parc natural, qui, a més, actuarà com a secretari.

A proposta del Director General de Conservació del Medi Natural, es podrà nomenar un membre de reconegut prestigi científic que s'haja destacat per la defensa de la natura i del medi ambient.

#### 2. Modificació de la Junta Rectora

El Conseller de Medi Ambient podrà modificar la composició de la Junta Rectora quan siga necessari per a un millor funcionament o representativitat.

#### 3. El President de la Junta Rectora

El Conseller de Medi Ambient nomenarà el president entre els membres de la Junta Rectora, a proposta de la Direcció General de Conservació del Medi Natural.

#### 4. Funcions de la Junta Rectora

- a) Emetre informe de manera preceptiva sobre els diversos plans, normes i projectes que afecten l'àmbit territorial del parc.
- b) Promoure i fomentar actuacions per a la regeneració, l'estudi, la divulgació i l'aprofitament ordenat del parc.
- c) Proposar als òrgans de l'administració competent totes les mesures que considere convenientes per al millor compliment dels objectius del pla rector d'ús i gestió.
- d) Emetre informe sobre tots els aspectes relatius al parc que li sol·licite l'òrgan gestor i administrador del parc.
- e) Emetre informe sobre la memòria anual d'activitats i resultats.
- f) Qualsevol altra que amb caràcter general la legislació li atribusca.

*Article vuitè.* El Director-conservador

1. Per a facilitar l'administració i la gestió del parc, la Conselleria de Medi Ambient en designarà un Director-conservador. El nomenament recaurà en un tècnic amb titulació universitària superior.

#### 2. Funcions del Director-conservador

- a) Coordinar, executar i supervisar el compliment de les normes i reglamentacions del parc, d'acord amb les instruccions de l'òrgan administrador i gestor i de la Junta Rectora.
- b) Elaborar les propostes del pla d'actuacions i del pressupost anual, i també les memòries anuals d'activitats i resultats.
- c) Executar els pressupostos del parc.
- d) Proposar sancions a l'òrgan competent en cada cas, d'acord amb el Codi Penal, la Llei 4/1989, de 27 de març, de Conservació dels Espais Naturals i de la Flora i Fauna Silvestres, i la legislació sectorial aplicable.
- e) Actuar com a secretari de la Junta Rectora.
- f) Totes les recollides en aquesta normativa i aquelles altres que li atribusca l'òrgan gestor i administrador del parc.

### CAPÍTOL II

#### Normes generals de regulació d'usos i activitats

##### Secció primera

#### Normes sobre la protecció de recursos del domini públic

*Article novè.* Protecció dels recursos hidrològics

#### 1. Protecció de fonts

se realizará sin perjuicio de las competencias que corresponden a la administración del Estado.

*Artículo séptimo.* De la Junta Rectora

1. Miembros de la Junta Rectora  
Son miembros de la Junta Rectora:
  - Dos representantes del Ayuntamiento de Calpe.
  - Un representante de la Conselleria de Medio Ambiente.
  - Un representante de la Conselleria de Obras Públicas, Urbanismo y Transportes.
  - Un representante de la Conselleria de Industria, Comercio y Turismo.
  - Un representante de la Conselleria de Cultura.
  - Un representante de la Conselleria de Educación y Ciencia.
  - Un representante de la Conselleria de Agricultura, Pesca y Alimentación.
  - Un representante de la Conselleria de Economía y Hacienda.
  - Un representante de la Dirección General de Costas.
  - Un representante de la Universidad de Alicante.
  - Un representante de las asociaciones de protección de la naturaleza.
  - Un representante de la Federación Valenciana de Montañismo.
  - El Director-Conservador del Parque Natural, que actuará además como secretario.

A propuesta del Director General de Conservación del Medio Natural, se podrá nombrar a un miembro de reconocido prestigio científico que se haya destacado por la defensa de la naturaleza y del medio ambiente.

#### 2. Modificación de la Junta Rectora

El Conseller de Medio Ambiente podrá modificar la composición de la Junta Rectora cuando resulte necesario para su mejor funcionamiento o representatividad.

#### 3. El Presidente de la Junta Rectora

El Conseller de Medio Ambiente nombrará un presidente de entre los miembros de la Junta Rectora, a propuesta de la Dirección General de Conservación del Medio Natural.

#### 4. Funciones de la Junta Rectora

- a) Informar preceptivamente los distintos planes, normas y proyectos que afecten al ámbito territorial del parque.
- b) Promover y fomentar actuaciones para la regeneración, estudio, divulgación y disfrute ordenado del parque.
- c) Proponer a los órganos de la administración competente cuantas medidas considere convenientes para el mejor cumplimiento de los objetivos del plan rector de uso y gestión.
- d) Informar sobre cuantos aspectos relativos al parque le solicite el órgano gestor y administrador del parque.
- e) Informar la memoria anual de actividades y resultados.
- f) Cualesquiera otras que le atribuya la legislación con carácter general.

*Artículo octavo.* El Director-Conservador

1. Para facilitar la administración y gestión del parque, la Conselleria de Medio Ambiente designará un director-conservador. El nombramiento recaerá en un técnico con titulación universitaria superior.

#### 2. Funciones del Director-Conservador:

- a) Coordinar, ejecutar y supervisar el cumplimiento de las normas y reglamentaciones del parque, de acuerdo con las instrucciones del órgano administrador y gestor y de la Junta Rectora.
- b) Elaborar las propuestas de plan de actuaciones y presupuesto anual, así como las memorias anuales de actividades y resultados.
- c) Ejecutar los presupuestos del parque.
- d) Proponer sanciones al órgano competente en cada caso, de acuerdo con el Código Penal, la Ley 4/1989, de 27 de marzo, de Conservación de los Espacios Naturales y de la Flora y Fauna Silvestres, y la legislación sectorial aplicable.
- e) Actuar como secretario de la Junta Rectora.
- f) Todas las recogidas en esta normativa y aquellas otras que le atribuya el órgano gestor y administrador del parque.

### CAPÍTULO II

#### Normas generales de regulación de usos y actividades

##### Sección primera

#### Normas sobre protección de recursos y del dominio público

*Artículo noveno.* Protección de los recursos hidrológicos

#### 1. Protección de fuentes

Les fonts que hi ha dins l'àmbit del parc natural es consideren elements d'interès que cal protegir. Es rehabilitaran i s'adequaran tenint-ne en compte la localització.

Queda prohibida qualsevol acció que pugui alterar-ne el cabal i la qualitat de les aigües, com també l'entorn.

#### 2. Protecció d'aljubs

Els aljubs que hi ha dins del parc natural i les canalitzacions d'aquests es consideren elements d'interès que cal protegir. S'hauran de rehabilitar i restaurar, quan calga, perquè puguin servir per a les funcions perquè van ser creats.

Es prohibeix qualsevol tipus de restes o residus, tant als aljubs com en les conduccions, i desviar-ne les aigües.

#### Article deu. Protecció del sòl

Amb caràcter general, es prohibeix qualsevol activitat que pugui suposar la modificació de l'estructura dels horitzons del sòl, en particular els moviments de terres.

La regeneració de sòls per aturar l'erosió causada per l'aigua formant xaragalls o per qualsevol altra raó, es farà amb materials del mateix origen que els perduts, i hi serà preceptiu un informe que en justifiqui la idoneïtat.

#### Article onze. Protecció de la vegetació

##### 1. Maneig de la vegetació

Amb caràcter general, es prohibeix la tala i la recol·lecció d'espècies vegetals i de parts d'aquestes. S'inclouen també dins d'aquest apartat els fongs i líquens.

Es prohibeix la introducció d'espècies, subespècies, races o varietats al·lòctones en l'àmbit del parc natural.

En el parc natural es vetllarà especialment per la protecció de la vegetació autòctona, s'hi promouran activitats i projectes a fi de regenerar, recuperar i mantenir les comunitats vegetals característiques. Per a la regeneració s'usarà material vegetal de la zona, i s'evitarà la introducció d'espècies al·lòctones.

##### 2. Lluita contra plagues

Per a la utilització de productes fitosanitaris i zosanitaris caldrà elaborar un informe previ d'idoneïtat que en justifiqui la utilització, on s'indiquen les zones d'actuació i els terminis, el qual haurà de ser aprovat per la Conselleria de Medi Ambient.

#### Article dotze. Protecció de la fauna

Amb caràcter general, es prohibeixen les activitats que puguin suposar un deteriorament o un impacte negatiu sobre la fauna silvestre, com ara la destrucció de nius i caus, incloent-hi la captura i la manipulació de larves, cries, ous i animals adults, com també les molèsties sobre les seues necessitats biològiques, especialment pel que fa a la reproducció.

Queda prohibida la introducció d'espècies animals al·lòctones en l'àmbit del parc natural. La introducció o reintroducció d'espècies o el control de poblacions requerirà l'autorització dels òrgans administradors i gestors del parc, basant-se en informes o estudis previs que ho justifiquen.

#### Article tretze. Protecció del paisatge

##### 1. Senyalitzacions

Es prohibeix en l'àmbit del parc natural la instal·lació de qualsevol tipus de cartells o un altre tipus de senyals, siguin amb fins publicitaris o no. Sols s'hi admetran els indicadors de caràcter institucional que es consideren necessaris per a fins educatius i de gestió del parc.

##### 2. Abocaments

Es prohibeix l'abocament de qualsevol tipus de residus en tot l'àmbit del parc natural.

#### Article catorze. Protecció del patrimoni històric artístic i arqueològic

Tots els llocs d'interès arqueològic, històric o paleontològic hauran de ser especialment protegits a fi de garantir-ne la integritat i conservació.

Qualsevol activitat que s'haja de fer dins d'aquestes zones, com també les excavacions de nova localització, haurà d'estar emparada per un programa o projecte subscrit per un facultatiu competent, i haurà de tenir l'informe previ de la Junta Rectora abans d'obtenir

Las fuentes existentes dentro del ámbito del parque natural se considerarán elementos de interés a proteger. Se deberá proceder a su rehabilitación y adecuación de acuerdo con la naturaleza de su localización.

Queda prohibida cualquier acción que pueda alterar el caudal y la calidad de sus aguas, así como su entorno.

#### 2. Protección de aljibes

Los aljibes existentes dentro del parque natural, así como sus canalizaciones, se considerarán elementos de interés a proteger. Se deberán rehabilitar y restaurar, cuando sea necesario, para que puedan realizar las funciones para los que fueron creados.

Queda prohibido cualquier tipo de restos o residuos, tanto en los aljibes como en sus conducciones, así como desviar sus aguas.

#### Artículo diez. Protección del suelo

Se prohíbe, con carácter general, cualquier actividad que pueda suponer la modificación de la estructura de los horizontes del suelo, en particular los movimientos de tierras.

La regeneración de suelos para atajar la erosión causada por el agua formando cárcavas o por cualquier otra razón, se realizará con materiales del mismo origen que los perdidos, siendo preceptivo un informe que justifique su idoneidad.

#### Artículo once. Protección de la vegetación

##### 1. Manejo de la vegetación

Se prohíbe, con carácter general, la tala y recolección de especies vegetales y de sus partes. Se incluyen también dentro de este apartado los hongos y líquenes.

Queda prohibida la introducción de especies, subespecies, razas o variedades alóctonas en el ámbito del parque natural.

En el parque natural se velará especialmente por la protección de la vegetación autóctona, promoviendo actividades y proyectos tendientes a la regeneración, recuperación y mantenimiento de las comunidades vegetales características. Para su regeneración se utilizará material vegetal de la zona, evitando la introducción de especies alóctonas.

##### 2. Lucha contra plagas

Para la utilización de productos fitosanitarios y zosanitarios será necesaria la elaboración de un informe previo de idoneidad que justifique su utilización, donde se especifiquen las zonas de actuación y los plazos, que será aprobado por la Conselleria de Medio Ambiente.

#### Artículo doce. Protección de la fauna

Se prohíben, con carácter general, las actividades que puedan suponer un deterioro o impacto negativo sobre la fauna silvestre, tales como la destrucción de nidos y madrigueras, incluyendo la captura y manipulación de larvas, crías, huevos y animales adultos, así como molestias sobre sus requerimientos biológicos, especialmente en lo concerniente a su reproducción.

Queda prohibida la introducción de especies animales alóctonas en el ámbito del parque natural. La introducción o reintroducción de especies o el control de poblaciones requerirá la autorización de los órganos administradores y gestores del parque, en base a informes o estudios previos que lo justifiquen.

#### Artículo trece. Protección del paisaje

##### 1. Señalizaciones

Queda prohibido en el ámbito del parque natural la instalación de cualquier tipo de carteles u otro tipo de señales, sean con fines publicitarios o no. Sólo serán admitidos los indicadores de carácter institucional que se consideren necesarios para fines educativos y de gestión del parque.

##### 2. Vertidos

Se prohíbe el vertido de cualquier tipo de residuos en todo el ámbito del parque natural.

#### Artículo catorce. Protección del patrimonio histórico-artístico y arqueológico

Todos los lugares de interés arqueológico, histórico o paleontológico serán especialmente protegidos con el fin de garantizar su integridad y conservación.

Cualquier actividad a realizar dentro de estas zonas, o bien excavaciones de nueva localización, deberá venir respaldada por un programa o proyecto suscrito por un facultativo competente, que será informado previamente por la Junta Rectora antes de obtener la auto-

l'autorització dels òrgans administradors i gestors del parc, i també l'autorització que per raó de la legislació del patrimoni històric correspon a la Direcció General de Patrimoni Artístic de la Conselleria de Cultura.

*Article quinze.* Protecció del litoral

La façana marítima del parc natural queda subjecta a les determinacions recollides en la Llei de Costes i el seu reglament.

Qualsevol actuació que es faça en el domini públic marítime-terrestre dependrà de l'autorització de l'organisme competent de l'administració de l'Estat.

Tota actuació en aquest domini serà sotmesa a la declaració prèvia d'impacte ambiental.

Secció segona  
Regulació d'activitats

*Article setze.* Infraestructures, camins i edificacions

1. Infraestructures

Amb caràcter general, es prohibeix la realització d'obres d'infraestructura de qualsevol tipus, com ara la instal·lació de la línia elèctrica o telefònica o d'antenes de telecomunicacions i l'ampliació de les ja existents.

2. Camins

Amb caràcter general, es prohibeix la realització de camins diferents dels ja existents.

Quan calga restaurar algun camí, es tindran en consideració l'estructura del sòl, els ribassos i la vegetació circumdant, i hi serà preceptiu un informe que justifique l'actuació, el qual haurà de ser aprovat per la Conselleria de Medi Ambient.

3. Edificacions

No es permetrà la creació de noves instal·lacions o edificacions fora de les ja existents, vinculades directament al funcionament i la gestió del parc.

Les instal·lacions no vinculades a la gestió del parc queden fora de l'ordenació i hauran de ser demolides.

*Article disset.* Activitats extractives i mineres

Queden totalment prohibides aquestes activitats en l'àmbit del parc natural.

*Article divuit.* Activitats agràries

Es consideren agràries o agro-pecuàries les activitats directament relacionades amb els recursos vegetals del sòl, i la cria, la reproducció i l'aprofitament d'espècies animals.

Es prohibeixen totes aquestes activitats en l'àmbit del parc natural, inclosos els aprofitaments apícoles.

*Article dinou.* Activitats cinegètiques

Queden totalment prohibides aquestes activitats en l'àmbit del parc natural.

*Article vint.* Activitat piscícola

La pesca esportiva s'haurà de sotmetre als límits que impone la normativa sectorial d'aplicació i la d'accés regulada en el pla rector.

*Article vint-i-u.* Activitats industrials i comercials

Per considerar-les incompatibles amb els objectius del parc natural, es prohibeixen les instal·lacions industrials i comercials de qualsevol tipus, amb la sola excepció del bar-cafeteria del centre d'informació, dins dels objectius d'aquest pla rector d'ús i gestió.

Les begudes es donaran en envasos retornables, i no s'hi podrà oferir servei de restauració. L'horari serà exclusivament diürn. Podrà vendre el material de divulgació de coneixement de la natura i educació ambiental que decideixi l'administració del parc.

*Article vint-i-dos.* Activitats turístiques i recreatives

1. Acampada

Es prohibeixen totalment, en tot l'àmbit del parc, els campaments de turisme, les zones d'acampada o similar, incloses les caravanes, i també l'acampada lliure o la no autoritzada expressament pels òrgans gestors del parc. Aquesta autorització únicament es podrà concedir per motius d'investigació científica.

rización de los órganos administrativos y gestores del parque, así como la autorización que en virtud de la legislación de patrimonio histórico corresponde a la Dirección General de Patrimonio Artístico de la Conselleria de Cultura.

*Artículo quince.* Protección del litoral

La fachada marítima del parque natural queda sujeta a las determinaciones recogidas en la Ley de Costas y su reglamento.

Cualquier actuación que se realice en el dominio público marítime-terrestre dependerá de la autorización del organismo competente de la administración del estado.

Toda actuación en este dominio será sometida a declaración previa de impacto ambiental.

Sección segunda  
Regulación de actividades

*Artículo dieciséis.* Infraestructuras, caminos y edificaciones

1. Infraestructuras

Se prohíbe con carácter general la realización de obras de infraestructura de cualquier tipo, tales como tendidos eléctricos, telefónicos o antenas de telecomunicaciones y la ampliación de las ya existentes.

2. Caminos

Se prohíbe con carácter general la realización de caminos distintos de los ya existentes.

Cuando sea necesaria la restauración de algún camino se tendrán en consideración la estructura del suelo, los ribazos y vegetación circundante, siendo preceptivo un informe que justifique la actuación, que será aprobado por la Conselleria de Medio Ambiente.

3. Edificaciones

No se permitirá la creación de nuevas instalaciones o edificaciones fuera de las ya existentes, vinculadas directamente al funcionamiento y gestión del parque.

Las instalaciones no vinculadas a las gestión del parque quedan fuera de ordenación y deberán ser demolidas.

*Artículo diecisiete.* Actividades extractivas y mineras

Quedan totalmente prohibidas estas actividades en el ámbito del parque natural.

*Artículo dieciocho.* Actividades agrarias

Se consideran agrarias o agropecuarias las actividades directamente relacionadas con los recursos vegetales del suelo, y la cría, reproducción y aprovechamiento de especies animales.

Quedan prohibidas todas estas actividades en el ámbito del parque natural, incluidos los aprovechamientos apícolas.

*Artículo diecinueve.* Actividades cinegéticas

Quedan totalmente prohibidas estas actividades en el ámbito del parque natural.

*Artículo veinte.* Actividad piscícola

La pesca deportiva se someterá a los límites que imponga la normativa sectorial de aplicación y la de acceso, que regula el plan rector.

*Artículo veintiuno.* Actividades industriales y comerciales

Por considerarse incompatibles con los objetivos del parque natural, quedan prohibidas las instalaciones industriales y comerciales de cualquier tipo, con la sola excepción del bar-cafetería del centro de información y dentro de los objetivos de este plan rector de uso y gestión.

Las bebidas se darán en envases retornables, no ofreciendo restauración. Su horario será exclusivamente diurno. Podrá vender el material de divulgación de conocimiento de la naturaleza y educación ambiental que decida la administración del parque.

*Artículo veintidós.* Actividades turísticas y recreativas

1. Acampada

Quedan totalmente prohibidos, en todo el ámbito del parque, los campamentos de turismo, zonas de acampada o similar, incluidas caravanas, así como la acampada libre o la no autorizada expresamente por los órganos gestores del parque. Esta autorización se podrá conceder únicamente por motivos de investigación científica.

## 2. Circulació rodada

Amb caràcter general, es prohibeix l'ús de vehicles de motor dins del parc, llevat dels necessaris per a l'atenció dels serveis del parc i els expressament autoritzats.

Les bicicletes podran accedir pel vial d'entrada fins a l'aparcament del centre d'informació, també podran circular pel camí dels illots. Fora d'aquestes zones autoritzades, no es permetrà la circulació de cap tipus de vehicle.

## 3. Esports aeris

Es prohibeixen els vols en ala delta i ala de pendent. També està prohibit el vol de milotxes, globus i la pràctica de l'aeromodelisme.

## 4. Activitats multitudinàries

Es prohibeixen les activitats multitudinàries, siguen esportives o no.

## 5. Altres activitats

No es podrà fer foc ni encendre artefactes pirotècnics de cap tipus.

Les pràctiques de tir d'armes de foc o de tir amb l'arc estan prohibides.

També es prohibeix l'ús d'aparells de so a volum alt.

## 6. Activitats recreatives permeses

Es consideren compatibles amb el parc natural les activitats següents:

- Passeig i senderisme dins dels límits marcats per aquest pla rector.
  - L'escalada, amb les limitacions establertes
  - La pesca esportiva des de les riberes del parc, d'acord amb el que disposa l'article 20
  - El bany i les immersions, accedint-hi des de les riberes del parc.
- Qualsevol altra activitat, siga recreativa, esportiva o d'un altre tipus, no recollida en aquesta normativa, necessitarà per a poder ser practicada un permís exprés dels òrgans gestors del parc.

### Article vint-i-tres. Escalada

#### 1. Condicions generals

S'autoritza la pràctica de l'escalada en les condicions en què fins ara s'ha exercit de manera "tradicional", llevat de l'àrea sense usos recreatius.

S'hi admet la pràctica de l'escalada en itineraris que discorren per àrees d'ús restringit: itineraris SD 7, NF 2 i NG 1-10.

#### 2. Obertura de nous itineraris

Es prohibeix l'obertura de nous itineraris d'escalada.

#### 3. Reequipament d'itineraris

Les operacions de reequipament sistemàtic d'itineraris requerirà l'obtenció de l'autorització prèvia del director-conservador. A la sol·licitud haurà d'adjuntar-se un projecte que detalle els itineraris o les parts d'aquests (punts de reunió i llargs), les tècniques i els mitjans que s'usaran, els equipaments que s'han d'instal·lar, l'època de l'any i qualsevol altre detall que en facilite l'avaluació.

No s'entén per reequipament sistemàtic la col·locació o la substitució d'assegurances derivades del mateix desenvolupament de l'escalada.

#### 4. Instal·lacions de descens

No s'hi autoritza la col·locació d'instal·lacions fixes de descens, llevat de motius de rescat o accidents.

#### 5. Actes singulars

Es prohibeixen les exhibicions i concentracions.

La realització de cursos es condiciona a l'obtenció de l'autorització prèvia dels òrgans gestors i administradors del parc, sense perjudici del que estableix l'article 22. A la sol·licitud caldrà adjuntar un projecte que especifique les característiques de l'acte o dels actes que s'han de fer; el nombre de participants en l'escalada, i les activitats annexes, els itineraris, les tècniques i els mitjans que s'usaran, els equipaments que s'instal·laran, l'època de l'any, les entitats organitzadores, les persones responsables, i qualsevol altre detall que en facilite l'avaluació.

#### 6. Restriccions de l'escalada

El director-conservador podrà restringir l'escalada totalment o temporalment per raons de conservació o restauració dels ecosistemes.

Sección tercera  
Regulació de la investigació científica

### Article vint-i-quatre. Autoritzacions

1. Tot projecte d'investigació que es faci en el parc haurà de ser

## 2. Circulación rodada

Se prohíbe con carácter general el uso de vehículos a motor dentro del parque, salvo los necesarios para la atención a los servicios del parque y los expresamente autorizados.

Las bicicletas podrán acceder por el vial de entrada hasta el aparcamiento del centro de información, también podrán circular por el camino de los islotes. Fuera de estas zonas autorizadas no se permitirá la circulación de ningún tipo de vehículo.

## 3. Deportes aéreos

Quedan prohibidos los vuelos en ala delta y parapente. También está prohibido el vuelo de cometas, globos y la práctica del aeromodelismo.

## 4. Actividades multitudinarias

Quedan prohibidas las actividades multitudinarias, sean deportivas o no.

## 5. Otras actividades

No se podrá hacer fuego ni encender artefactos pirotécnicos de ningún tipo.

Las prácticas de tiro de armas de fuego o de tiro con arco están prohibidas.

También se prohíbe el uso de aparatos de sonido a alto volumen.

## 6. Actividades recreativas permitidas

Se consideran compatibles con el parque natural las siguientes actividades:

- Paseo y senderismo dentro de los límites marcados por este plan rector.
  - La escalada, con las limitaciones establecidas.
  - La pesca deportiva desde las riberas del parque, de acuerdo con lo dispuesto en el artículo 20.
  - El baño e inmersiones accediendo desde las riberas del parque.
- Cualquier otra actividad, sea recreativa, deportiva o de otro tipo, no recogida en esta normativa, necesitará para su práctica de un permiso expreso de los órganos gestores del parque.

### Artículo veintitrés. Escalada

#### 1. Condiciones generales

Se autoriza la práctica de la escalada en las condiciones que hasta ahora se ha venido desarrollando de manera «tradicional», excepción hecha del área sin usos recreativos.

Se admite la práctica de la escalada en itinerarios que discurren por áreas de uso restringido: itinerarios SD7, NF2 y NG1-10.

#### 2. Apertura de nuevos itinerarios

Se prohíbe la apertura de nuevos itinerarios de escalada.

#### 3. Reequipamiento de itinerarios

Las operaciones de reequipamiento sistemático de itinerarios requerirá la obtención de la autorización previa del Director-Conservador. La solicitud se acompañará de un proyecto que detalle los itinerarios o partes de éstos (reuniones y largos), las técnicas y los medios a emplear, equipamientos a instalar, época del año, así como cualquier otro detalle que facilite su evaluación.

No se entiende por reequipamiento sistemático la colocación o sustitución de seguros derivados del propio desarrollo de una escalada.

#### 4. Instalaciones de descenso

No se autoriza la colocación de instalaciones fijas de descenso, salvo por motivos de rescate o accidentes.

#### 5. Actos singulares

Las exhibiciones y concentraciones están prohibidas.

La realización de cursos queda condicionada a la obtención previa de la autorización de los órganos gestores y administradores del parque, sin perjuicio de lo establecido en el artículo 22. La solicitud se acompañará de un proyecto que especifique las características del acto o actos a realizar; número de participantes en escalada y actividades anejas, itinerarios, técnicas y medios a emplear, equipamientos a instalar, época del año, entidades organizadoras, personas responsables, así como cualquier otro detalle que facilite su evaluación.

#### 6. Restricciones de la escalada

El Director-Conservador podrá restringir la escalada, total o temporalmente, por razones de conservación o restauración de ecosistemas.

Sección tercera  
Regulación de la investigación científica

### Artículo veinticuatro. Autorizaciones

1. Todo proyecto de investigación que se realice en el parque

autoritzat pel director-conservador. En el cas d'investigacions arqueològiques, les activitats hauran de ser, també, autoritzades per la Direcció General de Patrimoni Artístic de la Conselleria de Cultura.

2. Per a sol·licitar l'autorització corresponent, el promotor haurà de lliurar una memòria en què es detallen els objectius, la metodologia, el pla de treball i la llista del personal que intervé en l'estudi. Aquesta memòria haurà d'anar acompanyada d'un resum del finançament dels treballs, del currículum del director del projecte i de qualsevol altra informació que facilite l'avaluació de l'estudi.

#### Article vint-i-cinc. Seguiment

1. Per al seguiment dels estudis, la Conselleria de Medi Ambient podrà sol·licitar avaluacions periòdiques de l'estat de la investigació i del grau de compliment de les previsions inicials.

2. Els investigadors, una vegada conculsos els treballs, hauran de lliurar una còpia de l'informe definitiu a la Conselleria de Medi Ambient. Aquests treballs d'investigació formaran part del fons documental i bibliogràfic del parc.

### CAPÍTOL III Normes d'ús públic

#### Article vint-i-sis. Règim de visites

##### 1. Nombre de visitants

El nombre màxim de visitants diaris, en l'horari dels serveis del parc, haurà de ser regulat pels òrgans gestors i administradors del parc. En principi, s'estableix un límit de 300 passejants diaris. S'exclouen d'aquesta restricció l'accés al camí dels illots, el centre de recepció i l'àrea d'acollida d'aquest. El nombre d'escaladors es regularà, si escau, per vies o sectors d'escalada.

El director-conservador podrà restringir les visites en cas necessari per motius de conservació o restauració d'ecosistemes.

##### 2. Programa de visites

S'establirà un programa de visites per als grups organitzats, que preveja un nombre màxim de visitants, les èpoques i les zones que poden visitar, recomanacions per a l'aprofitament òptim de la visita i regule el comportament dels visitants, com també altres aspectes que es consideren d'interès.

##### 3. Normes de visita

El règim de visites, inclosos els visitants no organitzats, s'haurà d'adaptar a les normes següents:

- Els visitants, en el cas de grups organitzats, hauran d'anar acompanyats d'un guarda o monitor autoritzat per la Conselleria de Medi Ambient.
- Els visitants no hauran de molestar, destruir ni recol·lectar cap espècie, sia animal o vegetal.
- Els visitants hauran de respectar els senyals, els itineraris i les zones d'accés prohibit. No podran eixir de les sendes ni agafar dreces, en especial no han de baixar pel penyal.
- Les observacions i les fotografies, les hauran de fer des dels llocs d'observació o sense eixir dels itineraris.
- Es prohibeix portar animals domèstics solts.
- Es prohibeix encendre foc.
- Es prohibeix tirar papers, plàstics, llaunes i qualsevol altra deixalla.
- Es prohibeix fer cap tipus de senyal o fer pintades en el parc.

El programa de visites podrà delimitar puntualment sectors del territori on es controle amb caràcter transitori la permanència i el trànsit de persones amb vista a la protecció d'ecosistemes.

### CAPÍTOL IV Normes particulars

#### Secció primera Conceptes generals

#### Article vint-i-set. Zonificació

El parc natural té unes característiques orogràfiques que fan difícil l'accés a zones del parc on no hi ha camins. A algunes terrasses i zones inaccessibles sols arriben els escaladors, però una vegada

deberà ser autoritzat per el Director-Conservador. En el caso de investigaciones arqueológicas, las actividades deberán ser, asimismo, autorizadas por la Dirección General de Patrimonio Artístico de la Conselleria de Cultura.

2. Para solicitar la autorización correspondiente, el promotor habrá de entregar una memoria en la que se detallen los objetivos, metodología, plan de trabajo y relación del personal que interviene en el estudio. Esta memoria deberá ir acompañada de un resumen de la financiación de los trabajos, del currículum del director del proyecto y de cualquier otra información que facilite la evaluación del estudio.

#### Artículo veinticinco. Seguimiento

1. Para el seguimiento de los estudios la Conselleria de Medio Ambiente podrá solicitar valoraciones periódicas del estado de la investigación y del grado de cumplimiento de las previsions iniciales.

2. Los investigadores, una vez concluidos los trabajos, entregarán una copia del informe definitivo a la Conselleria de Medio Ambiente. Estos trabajos de investigación pasarán a formar parte del fondo documental y bibliográfico del parque.

### CAPÍTULO III Normas de uso público

#### Artículo veintiséis. Régimen de visitas

##### 1. Número de visitantes

El número máximo de visitantes diarios, en el horario de los servicios del parque, deberá ser regulado por los órganos gestores y administradores del parque. En principio, se establece un cupo de 300 paseantes diarios. Se excluye de esta restricción el acceso al camino de los islotes, centro de recepción y su área de acogida. El número de escaladores se regulará, en su caso, por vías o sectores de escalada.

El Director-Conservador podrá restringir las visitas en caso necesario por motivos de conservación o restauración de ecosistemas.

##### 2. Programa de visitas

Se establecerá un programa de visitas para los grupos organizados, que contemple número máximo de visitantes, épocas y zonas a visitar, recomendaciones para el aprovechamiento óptimo de la visita y regule el comportamiento de los visitantes, así como otros aspectos que se consideren de interés.

##### 3. Normas de visita

El régimen de visitas se ajustará, incluidos los visitantes no organizados, a las siguientes normas:

- Los visitantes, en el caso de grupos organizados, deberán ir acompañados de un guarda o monitor autorizado por la Conselleria de Medio Ambiente.
  - Los visitantes no molestarán, destruirán ni recolectarán especie alguna, sea animal o vegetal.
  - Los visitantes respetarán las señales, los itinerarios y las zonas de acceso prohibido. No se saldrán de las sendas ni tomarán atajos, en especial no deben descender por el canchal.
  - Las observaciones y fotografías se realizarán desde los lugares de observación o sin salir de los itinerarios.
  - Se prohíbe llevar animales domésticos sueltos.
  - Se prohíbe encender fuego.
  - Se prohíbe tirar papeles, plásticos, latas y cualquier otro desperdicio.
  - Se prohíbe hacer ningún tipo de señal o pintadas en parte alguna del parque.
- El programa de visitas podrá delimitar puntualmente sectores del territorio donde se controlará con carácter transitorio la permanencia y el tránsito de personas por razón de protección de ecosistemas.

### CAPÍTULO IV Normas particulares

#### Sección primera Conceptos generales

#### Artículo veintisiete. Zonificación

El parque natural tiene unas características orográficas que hacen difícil el acceso a zonas del parque donde no existen caminos. A algunas terrazas y zonas inaccesibles sólo acceden los escaladores,

coronada l'escalada, descendeixen per la senda habitual d'accés al cim.

Aquestes característiques del parc fan que la zonificació s'haja de fer en l'ús dels camins i dels murs d'escalada, en els termes següents:

- Zona de reserva
- Zona d'ús públic

El croquis de l'esmentada zonificació s'acompanya com a annex.

#### Article vint-i-vuit. Interpretació

En tot el que no regulen aquestes normes particulars serà d'aplicació subsidiària el que disposen les normes generals de regulació d'usos i activitats.

#### Article vint-i-nou. Regulació d'usos

Cadascuna de les zones definides consta d'un règim d'ús del sòl regulat en aquest pla d'acord amb els fins i objectius que té. Amb aquest fi, s'estableixen dues categories d'ús atenent les característiques de cada zona.

##### 1. Usos compatibles

Són aquells de caràcter naturalístic o recreatiu que no suposen una utilització excessiva del sòl o un risc de degradació del medi, que no afecten la conservació dels ecosistemes i faciliten el coneixement de la natura.

##### 2. Usos prohibits

Són aquells que comporten un alteració i degradació del medi o dificulten les tasques de conservació, protecció o destorben el desenvolupament dels usos compatibles.

#### Secció segona Zona de reserva

#### Article trenta. Definició i localització

Es tracta d'una àrea amb uns valors ecològics i paisatgístics inalterats que, atesa la gran afluència de visitants al parc i les reduïdes dimensions d'aquest, cal preservar de l'accés de les visites.

Aquesta zona està constituïda pel vessant nord des de la cala nord cap a l'est, per sota del camí que a l'eixida del túnel va fins el cim a l'altura de la bifurcació del camí del mirador de la torre; el vessant sud va des de l'antiga pedrera cap a l'est, que s'uneix al vessant nord a l'altura de la bifurcació anterior; i tot el mur nord.

#### Article trenta-u. Usos compatibles

Serán tots aquells que tinguen per finalitat una major i més efectiva protecció dels valors naturals, i també aquells altres avalats per plans o programes científics d'estudi i conservació de la natura. I, en concret:

a) En el camí del mirador: el passeig de les persones, llevat d'èpoques de reproducció i cria (mesos d'abril, maig i juny), tret que per motius de protecció el director-conservador restringesca el pas després de l'informe previ de la Junta Rectora.

b) En el mur sud: l'escalada en les vies existents, sempre que es comuniqui a la direcció del parc la intenció de fer alguna de les vies.

c) En el mur nord-nord-oest: l'escalada en les vies existents, llevat d'èpoques de reproducció i cria (mesos d'abril, maig i juny).

El director-conservador podrà restringir l'escalada per motius de protecció d'hàbitats o d'espècies.

#### Article trenta-dos. Usos prohibits

Tots aquells que comporten una alteració i degradació del medi o impedisquen el desenvolupament dels usos naturals. No s'hi permetrà l'accés lliure de visites, llevat del que especifica l'article anterior.

Tots els usos no especificats en els compatibles. I, en concret:

- En el camí del mirador, l'accés lliure durant els mesos d'abril, maig i juny.
- En el mur nord-nord-oest, no s'hi permetrà l'escalada durant els mesos d'abril, maig i juny a causa de la cria del falcó pelegrí.

pero una vez coronada la escalada descenden por la senda habitual de acceso a la cumbre.

Estas características del parque hacen que la zonificación deba establecerse en el uso de los caminos y de las paredes de escalada, en los siguientes términos:

- Zona de reserva
- Zona de uso público

El croquis de la referida zonificación se acompaña como anexo.

#### Artículo veintiocho. Interpretación

En todo lo no regulado en estas normas particulares será de aplicación subsidiaria lo dispuesto en las normas generales de regulación de usos y actividades.

#### Artículo veintinueve. Regulación de usos

Cada una de las zonas definidas consta de un régimen de uso del suelo regulado en este plan acorde con los fines y objetivos del mismo. Para ello se establecen dos categorías de uso atendiendo a las características de cada una de las zonas.

##### 1. Usos compatibles

Son aquellos de carácter naturalístico o recreativo que no supongan una utilización excesiva del suelo o riesgo de degradación del medio, que no afecten a la conservación de los ecosistemas y faciliten el conocimiento de la naturaleza.

##### 2. Usos prohibidos

Son aquellos que comportan alteración y degradación del medio o dificulten las labores de conservación, protección o bien dificulten el desarrollo de los usos compatibles.

#### Sección segunda Zona de reserva

#### Artículo treinta. Definición y localización

Se trata de un área con unos valores ecológicos y paisajísticos inalterados que, dada la gran afluencia de visitantes del parque y sus reducidas dimensiones, es necesario preservar del acceso de visitas.

Esta zona está constituida por la vertiente norte desde la cala norte hacia el este, por debajo del camino que a la salida del túnel va hasta la cima a la altura de la bifurcación del camino del mirador de la torre; la vertiente sur va desde la antigua cantera hacia el este, uniéndose con la vertiente norte a la altura de la bifurcación anterior; y toda la pared norte.

#### Artículo treinta y uno. Usos compatibles

Serán todos aquellos que tengan por finalidad una mayor y más efectiva protección de los valores naturales, así como aquellos otros respaldados por planes o programas científicos de estudio y conservación de la naturaleza. Y en concreto:

a) En el camino del mirador: el paseo de las personas excepto en las épocas de reproducción y cría (meses de abril, mayo y junio), salvo que por motivos de protección el Director-Conservador restrinja el paso, previo informe de la Junta Rectora.

b) En la pared sur: la escalada en las vías existentes, siempre que se ponga en conocimiento de la dirección del parque la intención de realizar alguna de las vías.

c) En la pared norte-noroeste: la escalada en las vías existentes, excepto en las épocas de reproducción y cría (meses de abril, mayo y junio).

El Director-Conservador podrá restringir la escalada por motivos de protección de hábitats o de especies.

#### Artículo treinta y dos. Usos prohibidos

Todos aquellos que comporten alteración y degradación del medio o impidan el desarrollo de los usos naturales. No se permitirá el acceso libre de visitas, salvo lo especificado en el artículo anterior.

Todos los usos no especificados en los compatibles. Y en concreto:

- En el camino del mirador, el acceso libre en los meses de abril, mayo y junio.
- En la pared norte-noroeste, no se permitirá la escalada en los meses de abril, mayo y junio por razón de cría del halcón peregrino.



Secció tercera  
Zona d'ús públic

*Article trenta-tres.* Definició i localització

Són les àrees que recorren la resta de les sendes del parc natural; en concret, el vial d'accés al parc fins al centre d'informació; la senda que ix del centre d'informació, travessa el túnel i arriba fins al cim; el camí dels illots que des del port envolta el parc per la cara sud fins arribar a l'antiga pedrera; la senda que ix d'aquesta última per la base del mur i s'utilitza per a accedir a les vies d'escalada i arriba fins al centre d'informació; la senda de la cara nord que porta a les cales en la base del penya-segat margós, i la senda que envolta la plana nord on s'assentà l'antic hotel, incloent-hi la senda que porta a la font.

S'hi inclou també la zona de serveis, que és l'àrea reservada per a la situació de les dotacions públiques i els serveis del parc natural: el centre d'informació, el centre de recepció-aula de la natura, la cafeteria i l'àrea d'acollida.

*Article trenta-quatre.* Usos compatibles

El lliure pas de persones i animals domèstics subjectes. L'accés de bicicletes pel vial d'accés al parc fins a l'aparcament i en el camí dels illots.

Tots els encaminats a la interpretació, educació ambiental i el gaudi de la natura.

En l'àrea d'acollida, explanades on accedeixen els visitants des del camí principal, podran aparcar bicicletes, els vehicles de serveis i els expressament autoritzats a accedir al parc.

La utilització dels camins assenyalats com a «destinats a l'ús» en el plànol d'ordenació de camins.

*Article trenta-cinc.* Usos prohibits

L'accés de vehicles de motor, llevat d'aquells que són per als serveis del parc o els expressament autoritzats. L'accés de bicicletes a les zones que no estan permeses específicament.

La utilització de camins assenyalats com a «eliminats» i els d'«ús restringit» en el plànol d'ordenació de camins, sense autorització.

CAPÍTOL V  
Normes de règim jurídic

*Article trenta-sis.* Actes subjectes a autorització

Per a la realització de qualsevol actuació que requereix autorització de les establertes en aquest pla rector d'ús i gestió, s'haurà de comptar amb l'autorització o, si escau, l'informe dels òrgans gestors i administradors del parc.

*Article trenta-set.* Règim i procediment

La sol·licitud d'autorització o informe s'haurà de presentar directament davant la Conselleria de Medi Ambient.

La denegació de l'autorització o l'informe desfavorable impediran al realització de l'activitat de què es tracte; l'obtenció, però, no eximeix ni prejuga el compliment de les normatives sectorials que siguin d'aplicació.

*Article trenta-vuit.* Infraccions i sancions

La vulneració de les disposicions d'aquest pla rector d'ús i gestió se sancionaran d'acord amb el que disposen la Llei 4/1989, de 27 de març, de Conservació dels Espais Naturals i de la Flora i Fauna Silvestres, i la resta de legislació sectorial que siga aplicable, sense perjudici del que disposa el Codi Penal.

Sección tercera  
Zona de uso público

*Artículo treinta y tres.* Definición y localización

Son las áreas que recorren el resto de las sendas del parque natural; en concreto, el vial de acceso al parque hasta el centro de información; la senda que partiendo del centro de información, atraviesa el túnel, llega hasta la cumbre; el camino de los islotes que desde el puerto bordea el parque por la cara sur hasta llegar a la antigua cantera; la senda que partiendo de ésta última por la base de la pared se utiliza para acceder a las vías de escalada y llega hasta el centro de información; la senda de la cara norte que lleva a las calas en la base del acantilado margoso, y la senda que bordea la plana norte donde se asentó el antiguo hotel, incluyendo la senda que lleva a la fuente.

Se incluye también la zona de servicios, que es el área reservada para la ubicación de las dotaciones públicas y los servicios del parque natural: centro de información, centro de recepción-aula de la naturaleza, cafetería y área de acogida.

*Artículo treinta y cuatro.* Usos compatibles

El libre paso de personas y animales domésticos sujetos. El acceso de bicicletas por el vial de acceso al parque hasta el aparcamiento y en el camino de los islotes.

Todos los encaminados a la interpretación, educación ambiental y disfrute de la naturaleza.

En el área de acogida, explanadas donde acceden los visitantes desde el camino principal, podrán aparcar bicicletas y los vehículos de servicios y los expresamente autorizados a acceder al parque.

La utilización de los caminos señalados como «destinados al uso» en el plano de ordenación de caminos.

*Artículo treinta y cinco.* Usos prohibidos

El acceso de vehículos a motor, excepto para los servicios del parque o los expresamente autorizados. El acceso de bicicletas a las zonas no específicamente permitidas.

La utilización de caminos señalados como «eliminados» y los de «uso restringido» en el plano de ordenación de caminos, cuando se carezca de autorización.

CAPÍTULO V  
Normas de régimen jurídico

*Artículo treinta y seis.* Actos sujetos a autorización

Para la realización de cualquier actuación que requiera autorización de las establecidas en el presente plan rector de uso y gestión se deberá contar con la autorización o, en su caso, informe de los órganos gestores y administradores del parque.

*Artículo treinta y siete.* Régimen y procedimiento

La solicitud de autorización o informe se presentará directamente ante la Conselleria de Medio Ambiente.

La denegación de la autorización o el informe desfavorable impedirán la realización de la actividad en cuestión; pero su obtención no exime ni prejuga el cumplimiento de las normativas sectoriales que le sean de aplicación.

*Artículo treinta y ocho.* Infracciones y sanciones

Toda vulneración de las disposiciones del presente plan rector de uso y gestión será sancionada de acuerdo con lo dispuesto en la Ley 4/1989, de 27 de marzo, de Conservación de los Espacios Naturales y de la Flora y Fauna Silvestres, y demás legislación sectorial que le sea de aplicación, sin perjuicio de lo dispuesto en el Código Penal.

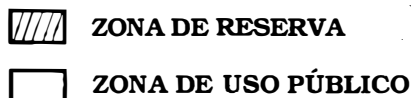
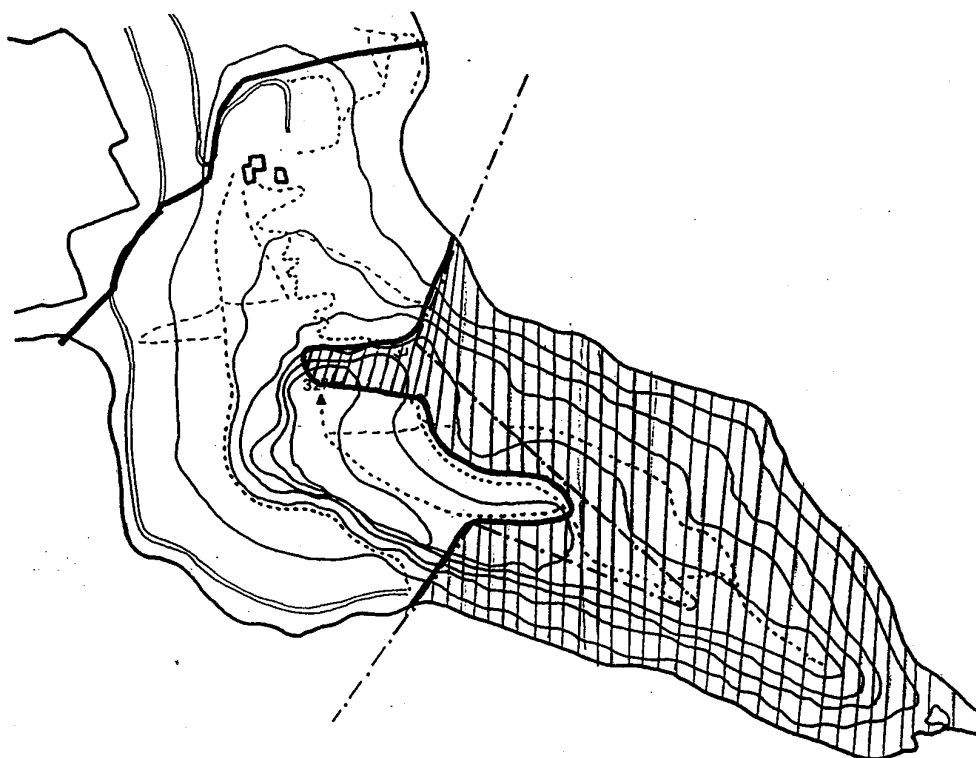
**CROQUIS DE ZONIFICACIÓN****AUTORITATS I PERSONAL****NOMENAMENTS, SITUACIONS I INCIDÈNCIES**

- 107** *RESOLUCIÓ de 22 de desembre de 1993, de la Universitat de València, per la qual es nomena, en virtut de concurs, el Sr. Carlos Luis Alfonso Mellado, professor titular d'universitat de l'àrea de coneixement de dret del treball i de la seguretat social. [94/0279]*

D'acord amb la proposta formulada per la comissió constituïda per jutjar el concurs convocat per la Resolució de 6 d'abril de de 1993, de la Universitat de València (BOE de 28 d'abril de 1993), per a la provisió de la plaça de professor titular d'universitat de l'àrea de coneixement de dret del treball i de la seguretat social (concurs núm. 11/1993), i tenint en compte que el concursant proposat compleix els requisits establerts a l'apartat 2 de l'article 5 del Reial Decret 1888/84, de 26 de setembre.

Aquest rectorat, fent ús de les atribucions que li confereix l'article 42 de la Llei 11/1983, de 25 d'agost, de Reforma Universitària, i altres disposicions que la despleguen, resol nomenar el Sr. Carlos Luis Alfonso Mellado professor titular d'universitat en l'àrea de coneixement de dret del treball i de la seguretat social, adscrita al Departament de Dret del Treball i de la Seguretat Social.

València, 22 de desembre de 1993.- El Vice-rector de Professorat: Joan del Alcázar Garrido.

**AUTORIDADES Y PERSONAL****NOMBRAMIENTOS, SITUACIONES E INCIDENCIAS**

- 107** *RESOLUCIÓ de 22 de desembre de 1993, de la Universitat de València, per la qual es nomena, en virtut de concurs, el Sr. Carlos Luis Alfonso Mellado, professor titular d'universitat de l'àrea de coneixement de dret del treball i de la seguretat social. [94/0279]*

D'acord amb la proposta formulada per la comissió constituïda per jutjar el concurs convocat per la Resolució de 6 d'abril de de 1993, de la Universitat de València (BOE de 28 d'abril de 1993), per a la provisió de la plaça de professor titular d'universitat de l'àrea de coneixement de dret del treball i de la seguretat social (concurs núm. 11/1993), i tenint en compte que el concursant proposat compleix els requisits establerts a l'apartat 2 de l'article 5 del Reial Decret 1888/84, de 26 de setembre.

Aquest rectorat, fent ús de les atribucions que li confereix l'article 42 de la Llei 11/1983, de 25 d'agost, de Reforma Universitària, i altres disposicions que la despleguen, resol nomenar el Sr. Carlos Luis Alfonso Mellado professor titular d'universitat en l'àrea de coneixement de dret del treball i de la seguretat social, adscrita al Departament de Dret del Treball i de la Seguretat Social.

València, 22 de desembre de 1993.- El Vice-rector de Professorat: Joan del Alcázar Garrido.